夕刊
いわき民報
発行所
平市田町63
いわき民報社
編集部 電381
広告専用電1222

古い信用と
CHOYA
蝶矢印の
ワイシャツ
中野洋品店
平二電五三

平市の小規模商工業者に福音

小口融資制度きょうから発足

最高十万円、七日以内に貸付

小規模商工業者が待っていた平市小口融資制度はいよいよきょう二十六日から平市菱川町平商工会館内県信用保証協会平支部で店開きすることになり、夏枯れ前だけに融資希望者を喜ばせている。平市は県信用保証協会と平市中小企業小額融資制度を契約ののち百万円を同協会に予託、協会は平市が指定した東邦銀行と平信用金庫にそれぞれ五十万円ずつを予金、金融業者の協力でそれぞれ五倍まで融資があっせんされる。つまり百万円予託して五百万円の貸出し枠を持ったことになる。融資対象者は銀行取引のないような零細業者にで、申請してから一週間以内には融資できるスピード貸付でもある。融資額は一口最高十万円までで、これを日歩二銭五八厘以内で一ヵ年間に償還する。このほか協会の保証料が日歩五厘。

【資格】❶一年以上事業の実績があるもの❷市税の滞納のないもの❸事業の運転資金に使用するもの。❹保証人を一名以上もつもの。

海外移住業務打合せ会

平農地事務所では三十一日午前十時から石城財務事務所会議室で、今年度の海外移住業務打合会を開き❶移住者送出計画❷海外派遣事業❸米国農業労務者派遣事業❹農村建設青年隊、農村青年建設班活動などについて協議する。なお同事務所の調べによると二、三男対策として海外移住問題が大きく取上げられて来ているが、二十八年度から県で行っている農村建設青年隊二百七十一名のうち六割の百四十六名が海外に移住し、他は北海道や県内へ入植している。

茶摘み盛り

○…石城地方のお茶摘みは今が盛り。新緑の若芽、若葉をもぎ取っては抱えた大ザルの中へと入れて行く。お茶摘みには近親者がかけつけ、姉さんかぶりにスカート姿といったいでたちの婦人も交り、強い日差しを浴びて顔は汗ばむ。

○…今年は平地では晩霜こそなかったが、二、三日続いた寒冷と雨が少なかったためか、平年に比べて葉も小さく硬いという農家の話では平年より一、二割減少しているものと見られている。

○…摘まれた葉は翌日早速火あぶりの鉄板の上でもまれながら香の強いお茶に仕上げられて行く。

【写真は一家総がかりの茶摘み風景】

選挙のポスターはがし

磐城の〝こども会〟二百名が行う

磐城市栄町こども会では、二十五日朝会員三百名が各分團毎に分れて、市内の電柱やベイに貼ってある選挙ポスターはがしの奉仕作業を行った。雑巾やバケツを片手に市内の隅々まできれいにはがしたので、市内の人達から感謝されている。

金谷保養所を再建

三百五十万円で六月中旬に完成

常磐炭鉱金谷保養所は月二十六二日の出火でその中心部を焼失したが、四月中旬から工費三百五十万円で復興工事に着手、来月中旬には完成することになった。計画によると焼失した一階のロビーや二階の応接室、大広間、調理室などが復元されるほか十畳の和室が増設される。また棟続きのホールと応接室の間には防火壁を新設するなど火災に対して細かい注意が払われている。

火薬協会役員会

石城地方火薬協会では二十九日午後一時から石城財務事務所会議室に役員会を開き、昨年度の火薬取締状況報告、今年度の保安検査実施計画、事故防止、火薬庫の調査、使用現場での指導などについて協議する。

勿来市農業委員会

三十日午前九時三十分から錦公民館で委員会を開き、農地転用、小作地取上げその他を審議する。

吹谷幼稚園の新築工事落札

常磐市役所に隣接する吹谷幼稚園は市役所庁舎の新築着工に伴い湯本一中校庭内に新築移転することになったが、その工事請負入札を廿四日行った同市吹谷鈴木建設KK（社長近藤一利氏）が二百九十五万円で落札した。新幼稚園は木造平屋建百五十坪、保育室二室の外ステージ付きホール、職員室、宿直室が完備される。二十六日から着工、七月一杯に完成する予定。

交通安全の各月行事計画

常磐で決る

常磐市交通安全協会、常磐市交通事故防止対策委員会は六月一日から行われる交通安全運動を強力に推進するため二十四日午後一時から常磐署で合同協議会を開いた。まず欠員になっていた協会員、事故防止対策委員を補充し、安全協会本年度予算四十八万五千九百七十六円。事故防止対策委員会本年度予算八万七千八百二十七円を決めた。あと交通安全協会の本年度の事業計画について協議したがその主要点は▼交通安全優良先進地の視察▼広報活動の徹底▼会員の指導教養▼学校交通安全隊の指導育成▼各種表彰などであり、また各月別の行事計画予定はつぎの通りである。

▼五月❶交通安全運動❷道路標識の整備❸運転者講習会
▼六月❶交通診断の実施❷広報活動の強調❸道路標識の整備
▼七月❶学童に対する講話❷事故防止対策委員会❸学童作品募集
▼八月❶調査研究❷道路標識の整備❸広報活動❹路面確保
▼九月❶評議委員の開催❷幻灯並に座談会開催
▼十月❶事故防止対策委員会❷交通安全運動
▼十一月幻灯会
▼十二月事故防止懇談会
▼一月❶評議員会❷事故防止対策委員会

交通安全運動中の行事

常磐市で

六月一日から交通安全運動がくりひろげられるので常磐市でも二十四日交通安全協会支部、事故防止対策委員会の合同会議を開いて安全運動行事に全面的に協力し強力に推進することになったが期間中の主なる行事はつぎのとおりである。

▼街頭行進▼けん琵琶、看板、ポスターなどの掲示▼有線放送▼交通安全協力箱の設置▼臨時交通安全相談所の設置▼学童交通安全隊の指導▼学童の通行保護▼紙芝居、幻灯会の開催▼交通環境の調査▼踏切停止の指導▼事故現場写真の展示▼講演と映画の夕▼婦人会役員による通行補導▼婦人会役員との懇談会▼夜間における安全運転の指導▼交通違反者に対する講習会▼表彰式▼交通一斉取締▼反省会開催。

▼二月方部別講習会
▼三月道路標識の整備

三地区の区画整理

本年度九百廿万円決る

石城地方の今年度分の農業用水事業や耕地整備事業の継続地帯の予算は磐城市小名浜地区の機械排水同市渡辺字中釜戸地区の暗きょ排水、平市夏井字山崎地内の区画整理の三地区が総予算九百二十万円と決定した旨、県から平農地事務所に連絡があり、三地区は今年度で全部完成されることになった。決定した三地区の工事内容は次の通り。

▼磐城市小名浜地区の機械排水事業＝今年度分の予算は四百三十万円。これは本谷地内に四十五馬力、五百ミリ軸流ポンプ一基を取付けて藤原川に排水するもので、これで同地区の湿田地帯土地改良事業は四年ぶりに完成される。この四年間の総工費は三千五百万円に上り、大原地内に四十五馬力ポンプ三台、二十馬力ポンプ一台、富岡地区に二十馬力一台、南富岡地区に二十馬力一台が取付けられ、排水路は約千五百㍍が完成している。受益水田四百町歩。約八百石の増が見込まれている。

▼磐城市渡辺字中釜戸地区の暗きょ排水事業＝今年度分の予算は百九十三万円で、十六町八反歩に対して行う。三十二年度から行われているもので、今年度で二百六十九万円を投じて二十四町歩が完成される。

▼平市夏井字山崎地区の区画整理事業＝今年度は二百九十五万円で三十四町三反を整理する。昨年度からの事業で、今年度で四百六十二万七千円を投じ、四十三・六町を完成するもの。

▼道路標識の整備と区画線の表示（ペイント）
▼六月一日、臨時交通相談所を開設、街頭指導、事故現場の写真展示会
▼六月二日　路上で車両の一斉検査、幼稚園、保育所で幻灯会開催、踏切一たん停止を指導

好間村農事相談所役員

好間村農事相談所はこのほど役場内に新設されたが、役員は次のように決った。

▼会長　鈴木栄一▼副会長　中村慶次▼事務局員　渡辺長寿

交通安全運動中の行事

常磐市で

六月一日から交通安全運動がくりひろげられるので常磐市でも二十四日交通安全協会支部、事故防止対策委員会の合同会議を開いて安全運動行事に全面的に協力し強力に推進することになったが期間中の主なる行事はつぎのとおりである。

▼街頭行進▼けん琵琶、看板、ポスターなどの掲示▼有線放送▼交通安全協力箱の設置▼臨時交通安全相談所の設置▼学童交通安全隊の指導▼学童の通行保護▼紙芝居、幻灯会の開催▼交通環境の調査▼踏切停止の指導▼事故現場写真の展示▼講演と映画の夕▼婦人会役員による通行補導▼婦人会役員との懇談会▼夜間における安全運転の指導▼交通違反者に対する講習会▼表彰式▼交通一斉取締▼反省会開催。

勿来で交通安全運動実施打合せ

交通安全協会勿来支部では二十七日午後一時から勿来警察署会議室で各種團体代表約百名の参集を求め、六月一日からの交通安全旬間運動の行事実施について協議する。指導要項次の通り。

▼二十七日から三十一日＝管内各学校に対する講演会及び対面交通の実施指導講習
▼市内要所（三方所）に安全塔を設置
▼立看板、ポスター、横断幕の掲示

天気予報（廿六日）

【今晩】南西の風、晴。
【明日】南西の風、晴れ一時曇り海上　今晩多少風波がある。明日はおだやか。

寸言

▼アジア大会が始った。テレビでみたがちゃっ切り節を踊った静岡の婦人連の上手さにおどろいた外人もおどろいていたそうだが、スポーツと民謡踊りがこうも、しっくりした感じで理解できたのは筆者だけであるまい。平市で近く市民体育大会が行われるというが踊りを好む婦人たちの民謡踊りを是非御披露願いたい。

▼小口融資制度が平市できょうから発足した。貸付けてくれるまでの期間が七日間というスピード振りが何より有難い。普通はめんどうな手続きで泣いた商人もこれで大助り。

第二回 晴雨兼用傘陳列発表会（母店 本店）
（ご婦人用）
交織　400円　450円
ナイロンエバ加工カバーのイラナイ　600円
（完全防水防縮）
最上交織　650円から1200円
折畳式（婦人用）
柄物　800円から1450円
〃〃無地　1000円から1050円
〃（紳士用）純綿　720円
〃〃交織　1150円　1200円
〃〃正絹　1500円から2300円
ご披露お買徳品
極上兼用傘ビニールカバー付　290円から480円
その他子供傘も豊富に取揃えてあります
大黒屋
御返金御取替御自由

久振りだねおトラさん
お客さんだよ、お母さん。新茶でお湯を立てましょう。後は丸正が引受けた。
◎訪問の手土産に。来客の御茶受けに是非丸正の珍菓子で特売品（三十日まで）
一、あやめせんべい　一〇〇匁　四十五円
一、鯛せんべい　一〇〇匁　四十八円
小売と卸の菓子現金問屋
丸正
◎女店員さん急募中
（平市南町大和田医院隣）

誰もとびつきそう
一粒よりの生きの良いりんごが店頭に顔を並べています。病む人には殊に欠くことの出来ないものこれなら贈りものにも大丈夫です。
リンゴ　最上品四〇〇匁　二五―三〇円
バナナ　〃　一一八円
紀州みかん　〃　三二円
サカイ食品店
平市一丁目　電1336

デートはストローから生れる
クリームソーダーやパフェなどをロマンスグレイの紳士が召上るのはほほえましい風景ですが、若いお二人の卓上にあるのが本命でございましょう。
○クリームソーダー　五〇円
○パフェ　七〇円
○バナナクリーム　七〇円
火曜特売　胡瓜味ソ漬　百匁　十一円
越藤
小名浜　平市

〝のれんわけ〟に変る退職金

中小企業者の従業員には最近まで〝のれんわけ〟というものがあって、長年働いた使用人が一本立ちすることが出来ましたが、競争の激しくなった昨今ではのれんを分けることも出来ず、働く従業員の将来の保証について従業員はもちろん使用する側の中小企業者の悩みとなっていました。ところが政府は国民年金制度に着手して〝ゆりかごから墓場まで〟の福祉国家を考えているようです。こうした時代の要求に応えて福島県中小企業従業員共済会が福島市本町に出来、六月十日から発足します。これは読んで字の如く〝のれんわけ〟に代る中小企業従業員の退職金制度の会です。平商工会議所事務局長花沢久一氏に内容をたずねてみました。

中小企業 従業員共済会 六月十日から発足

共済資金の負担 企業が近代化され自由競争がはげしくなればなるほど昔からのしきたりだった〝のれんわけ〟は不可能になって来ます。このため従業員の功績報労の定めが必要となって来たワケで、平市商店会連合会にも最低賃金制、退職金制を設け、全商店の実施を推めていますがまだまだ完全実施の段階に達していません。この共済会は雇用主と従業員の双方拠出の形で毎月積立金をし例えば三十年勤めた従業員が辞める時、積立金が十五万円になっていたとするとその六・一四倍に当る四十八万円がもらえることになります。会費一口を二百円とし、原則として会費の半額以上を会員所属の事業所または團体が負担します。共済会の事業は慰労金の給付だけでなく、福利厚生施設の設置、講演会や講習会、研究会もします。

共済制度の利点 ❶従業員の老後の生活に安定と希望を与えますから永年勤続を期待でき、雇用の安定に役立ち労働能率も高まります。❷会費は従業員と企業者双方で拠出しますから従業員の企業に対する関心が高まり、労使間の人間関係（ヒューマン、リレーションズ）がよくなります。❸税務上の複雑な処理にわずらうことなく事業主負担分は全額損金に算入されます。❹会費一口の金額が一ヵ月二百円という小額なものだから加入し易すく、また口数を増せば自分の希望退職金を積立てることも出来る❺集った会費は信託銀行に引当預金をし、地方公共團体から多額の補助をうけ給付金の支払いを保証する安全確実さがあります。

支給率 事業主と従業員の負担区分が半分ずつの場合の退職給付金額と、従業員からみた場合の倍率（一口の場合、つまり従業員は百円ずつ積立てた場合）▼三年で二・二四倍、八千六四円▼五年で二・五六倍、一万四千四百円▼七年で二・八四倍、二万一千五百円▼十年で三・四倍、三万四千円▼十五年で三・四倍、六万一千二百円▼二十年で四・一二倍、九万八千八百八十円▼三十年で六・一四倍、二十二万一千四十円▼四十年で九・六四倍、四十六万二千七百二十円。

開拓地の開墾事業 二十三地区の実績判る

平農地事務所では開拓地区の開墾事業の促進を図っているが、昨年度までに七百十二町九反を完成させたが、これは計画面積千六百二十町歩の四割五分に過ぎない。また今後は耕地面積の少い地区にはさらに耕地を与え、経済の安定を図る方針を樹てている。開拓農家の大半は農作物だけによる収入が少いため、出稼ぎに出る者が多く、開墾事業も思うように捗っていないのが現況。このため農林省でも開拓農家の救済方法として各市町村ごとに開拓事業費を予算内に計上することを考えているという。なお二十三地区の開墾実績は次の通り（カッコ内は計画面積）

▼白水（内郷）二十一・一町（二十七）▼石森（平）一〇・三五町（二十一・一）▼鬼ケ城（川前）二十二・四一町（六十三・六五）▼金山（勿来）六十・三一町（八十・九八）▼上小川（小川）八十七・九町（三百六十九）▼八茎（四倉）五十・七町（百二十六・一）▼大平（遠野）三十二・八町（百四十）▼井出（田人）廿四・五町（九十三・四）▼川前（川前）四十八・一町（九十三）▼好間（好間）二十八・三町（三十八・四）▼磐崎（常磐）十二・五町（十七・九）▼泉（磐城）十一・五三町（三十二・二六）▼赤井（平）二十四・五五町（三十六・一）▼田人（田人）八十五・三七町（百六十八・八）▼沢渡（三和）二十二・六町（二十八）▼三阪（三和）六十九・七五町（百十三・八三）▼川部（勿来）二十七・四五町（四十一・六）▼永戸（三和）十四・六三町（二十六・六六）▼酒井原（勿来）九・二四町（十七）▼山田（勿来）六・一二町（九・二五）▼[illegible]三・八町（十・三七）▼上遠野（遠野）二・五町（六・五四）▼朝日山（田人）七・七町（四十・五）

初のサイクリング 常磐で行う

常磐市湯本公民館、市内輪業組合共催で本年はじめてのサイクリングの会を六月一日催すことになったが、実施要領はつぎの通りである。▼参加資格誰でもよい▼参加料無料▼集合場所湯本公民館▼集合時間午前八時三十分▼コース湯本公民館、関船六号国道、泉常磐火力発電所、勿来海岸、勿来の関、勿来美術館、帰路、湯本駅前解散約四十五キロメートル▼携行品昼食、ビニール風呂敷。なお水族館、美術館見学希望者は入場料六十円持参のこと。

磐城でも交通安全運動協議

六月一日から全国一斉に、交通安全旬間運動がくりひろげられるが磐城市交通事故防止対策委員会では、二十九日午後一時から市役所会議室で、旬間運動の行事打合せを行う。また同市教育委員会と市内小中校では、二十八日午後一時から小名浜公民館で児童、生徒の安全歩行について協議する。また同市運転者会では、二十七日午後一時から市役所会議室で自動車の安全運転についての話合いをそれぞれ行う。

商工

〓平市民劇で五五円興行〓 平市民劇では二十七日から上映の「遥かなる男」「脱獄囚」を五五円興行。

〓資生堂で映画招待〓 平市鍛冶町資生堂平販売（株）では資生堂の「薬用石けん」三コ（一コ五十円）買上げの方に二十七日から平市ひかり座で上映される「翼に賭ける命・夜の豹」の招待券を進呈。招待日は二十七日限り。

諏訪神社に四万人 みこし、屋台でにぎわう

四倉町鎮守諏訪神社の春祭は旧四月八日の二十六日行われたが、宵祭の二十五日に続いた好天候で平市や双葉方面からの参詣人を加え同日の人出四万人といわれるにぎわいだった。

午前十時町内各神社の御輿九基が境内に集り諏訪神社の御輿と一しょに全町に渡御し、海岸で潮採神事を行ったが海岸は見物人で埋った。また四倉町商工会と商店連合会の屋台は宵祭の二十五日から二日間芸者衆の奉祝手踊を乗せて全町をねり回り人気を集めた。

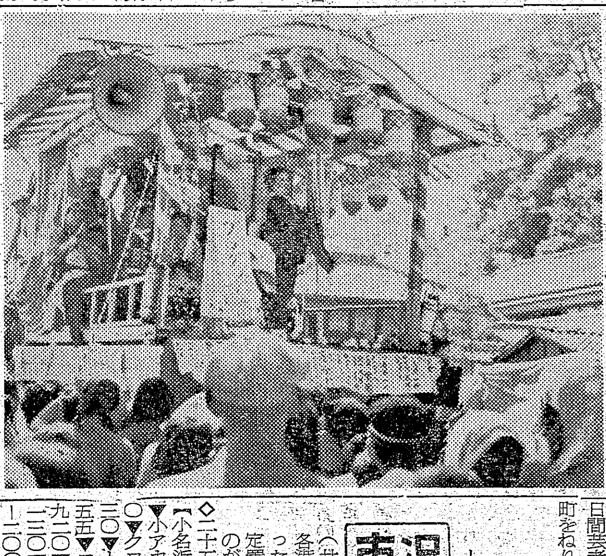

【写真 奉祝手踊の屋台】

豊間未亡人会総会

平市豊間未亡人会総会は二十五日午前十時から豊間公民館で行う。

其石庵碁会

六月一日午前九時から平市鍛冶町其石庵に月例碁会開く。

常磐市防犯協会総会

常磐市防犯協会（白石初太郎会長）は二十七日午後一時から湯本公民館で総会を開き理事会できめた新予算、役員の承認、学校補導連絡協議会の役員選任など行う。

市況

魚類（単位＝円）

◇二十五日（廿四日午後―廿六日正午）各港とも底引漁がわずかにあっただけでいずれも原料ものがない。定置漁はほとんどみるべきものがない。

◇二十五日【小名浜港】底引漁船二十隻▼小アカジ 千五百貫 六五―六〇▼クロコサメ 八百貫 六〇―三〇▼トウジン 七百貫 七〇―五五▼エビ 二百貫 一四五〇―九二〇▼タコ 二百貫 一六〇―一三〇▼アカジ 二百貫 二八〇―一〇〇▼ドンコ 百五十貫 八七―六〇【江名港】底引漁船四隻▼小アカジ 千五百貫 一一〇―一〇〇▼アカジ 三百貫 二三〇―一五〇【中之作港】底引漁船一隻まとまったものなし

◇二十六日【小名浜港】底引漁船二十隻▼小アカジ 千五百貫 八〇―五五▼クロコサメ 七百貫 六〇―三〇▼トウジン 四百貫 七〇―五〇▼アカジ 五百貫 三〇〇―二三〇▼タコ 四百貫 一六〇―一三〇▼ナメタ 百五十貫 二五〇―一七〇【江名港】水揚げなし【中之作港】定置網漁船一隻▼タイ 二十貫 八二〇▼ホシザメ 四十貫 一四五―八〇

野菜（単位＝円）

菜類、タケノコ買人気ふるわず安値。外は変らず保合商状

▼ホウレン草 五―一（束）▼カブ 一―一（貫）▼ニンジン 七〇―四〇（〃）▼ゴボウ 一三〇―五〇（〃）▼キャベツ 一〇―五（貫）▼サツマイモ 七〇―三〇（〃）▼ネギ 五〇―三〇（〃）▼タケノコ 一〇〇―五〇（〃）▼新ジャガイモ 一二〇―四〇（〃）▼ヤマトイモ 三五〇―三〇〇（〃）▼サトイモ 七〇―二〇（〃）▼レンコン 二五〇―二〇〇（〃）▼モヤシ 七〇（〃）▼シイタケ 一〇〇〇―六〇〇（〃）▼タマゴ 一〇―七・五〇（コ）▼サヤマメ 一三〇―一〇〇（貫）

ラジオ 26日

◇NHK第一 一〇四〇KC
七・三〇 三つの歌
八・〇〇 お父さんはお人好し
八・三〇 私はだれでしょう
九・一五 清元「其小唄夢廓」延寿太夫ほか
九・四〇 時の動き

◇NHK第二 一五四〇KC
六・〇〇 英語ニュース
七・三〇 ❶小説「猿を棄てに」❷ワシントンの生活から
八・〇五 「管弦楽のための変奏曲」
八・三〇 アジア大会実況録音
九・〇〇 海外ラジオドラマ特集 ドイツ「生と死」

◇ラジオ福島 八〇〇KC
七・三〇 ゴールデンミュージック
八・〇〇 ラジオスコープ「乗り物さまざまの巻」古今亭今児
八・三〇 歌 若山彰 吉岡妙子ほか
九・〇〇 演芸会❶漫才「お笑いインド旅行」❷「花売娘」
九・三〇 歌 美空ひばり 青木光一

テレビ NHK

七・三〇 私の秘密
八・〇〇 歌の広場 中原、藤山、ダークダックス
八・三〇 劇「花だらけの街」谷口完他
九・〇〇 「おいらの町」有島、ペギー、西川ほか

失火御見舞御礼

昨夜私宅の物置から小火を出し御近所の皆々様を御騒せを致させ誠に申訳は御座いませんでした。一々御礼を申上げ可くの処で御座いますが、略儀乍紙上をもって御詫び御礼を申上げます。

五月二十六日

むさしの植松スエ

☆☆☆☆☆☆ 空の招待遊覧 ヘリコプターで

平市一丁目新和商事の「ヘリコプターによる空の招待遊覧」は二十四日午後一時から行われた。原町市から飛来した久保田鉄工のチャーターヘリコプター「クボタ号」が磐女校庭に着陸すると招待者席から拍手が湧いた。招待者は農家のおじいさんやおばあさんが多かったが、二人一組になって空の散歩をたのしみ「平気でした」「もっと乗っていたい」と語っていた。

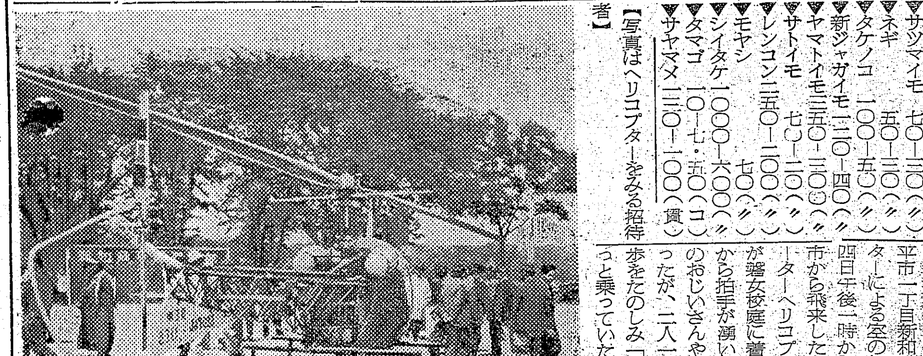

【写真はヘリコプターをみる招待者】

賞品弐万円のクイズ

締切五月三十日　発表六月三日

選挙公報や演説会場での公約は是非実行して貰いたいが、電柱に、はったビラを□□の手で□らせたのでは□□だけに道徳教育を押つけることではないでしょうか？

◇賞品一名 弐万円時価の九官鳥 多数のときは五名様に時価四千円の孔雀鳩一つがい宛

◇はがき、あるいは用紙に書いて応募下さい

◎百両の楽選祝 五月二十八日 同 三十日 三日間

支那料理一人前三十円 ヤキギョウザ

外日曜奉仕通りにサービスいたします

湯本の百両

トーヨーコンベヤー

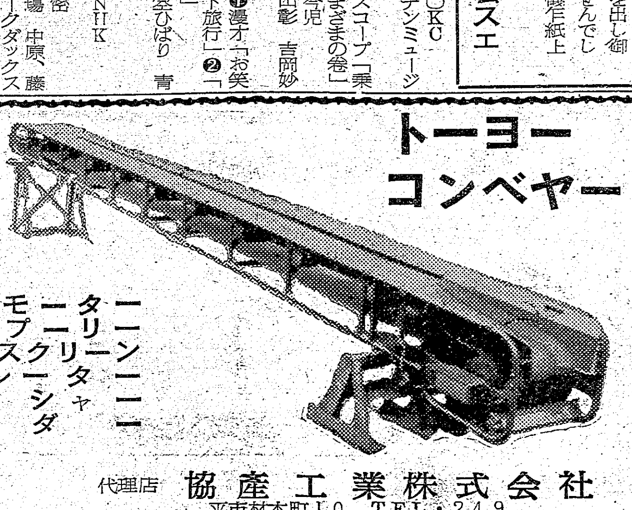

営業内容
ギヤードモーター
モータープーリー
ローヘットスクリーン
バイブレーター
クラッシャー
ローダー

代理店 協産工業株式会社 平市材木町10 TEL・249

製造元 東洋火熱工業株式会社横浜工場 工研工業株式会社

男女とも平商勝つ

高校軟庭で選手権獲得

県軟庭、県高体連石城支部主催の石城地区高校軟式庭球選手権大会は二十五日午前八時半から平市営コートに男女選手六十二組が参加、近ずく県高校体育大会の前しょう戦として、また三十三年度初頭の選手権をかけて覇を競ったが、男子は圧倒的強みを見せた平商田代、荒川組、女子は熱戦のすえ磐女、勿来女を降した平商坂本、鈴木組がそれぞれ優勝、前年同様男女とも平商選手が選手権を獲得した。

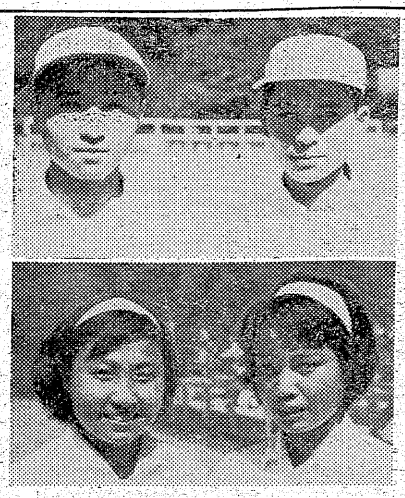

当日は快晴ながら風が強く、昼過ぎにわか雨があるなどコンディションは好くなかった。石城地区の男子高校庭球はここ数年来県下に君臨し石城地区選挙権は事実上福島県選手権ともいえるだけに各選手とも県体に劣らぬ激戦を斗わした。男は平商が大将田代、荒川組平工は大将宗像、山崎組、副将斎藤兄弟組の二組、磐高大将箱崎、矢部組が準決勝に進出した。二組を送り出した平工が注目されたが二組とも平商田代、荒川組に4―0と一方的に降され田代・荒川組が楽々と選手権をものにした。女子の準決勝は磐女が二組、平商、勿来各一組の斗いとなったが、勿来大将福田、結城組が磐女大将横田、大門組を、大商大将坂本、鈴木組が磐女副将大坪、秋元組を破って名門磐女チームは準決勝で敗退、平商対勿来の決勝は両組ともよく斗ってファイナルに持ち込んだが勿来が自滅、ついに平商組がぎにわか雨があるなどコンディションは好くなかった。石城地区の男子高校庭球はここ数年来県下に君臨し石城地区選挙権は事実上福島県選手権ともいえるだけに各選手とも県体に劣らぬ激戦を斗わした。男は平商が大将田代、荒川組平工は大将宗像、山崎組、副将斎藤兄弟組の二組、磐高大将箱崎、矢部組が準決勝に進出した。二組を送り出した平工が注目されたが二組とも平商田代、荒川組に4―0と一方的に降され田代・荒川組が楽々と選手権をものにした。女子の準決勝は磐女が二組、平商、勿来各一組の斗いとなったが、勿来大将福田、結城組が磐女大将横田、大門組を、大商大将坂本、鈴木組が磐女副将大坪、秋元組を破って名門磐女チームは準決勝で敗退、平商対勿来の決勝は両組ともよく斗ってファイナルに持ち込んだが勿来が自滅、ついに平商組がぎりぎりまで追いつめたが惜しくも敗れた。

【男子】

▼準々決勝
宗像（工）4―1（平）渡辺
山崎（平）星名
箱崎（高）4―1（平）小沢
矢部（磐）4―1（平）峰口
田代（商）4―1（商）後藤
荒川（平）4―1（商）三浦
斎藤（工）4―1（平）鵜沼
斎藤（平）4―1（商）星野

▼準決勝
田代
荒川）4―0（斎藤
宗像
山崎）4―1（箱崎
矢部

▼決勝
田代
荒川）4―0（宗像
山崎

【女子】

▼準々決勝
坂本（商）
鈴木（平）4―1（磐）女）柳
大坪（女
秋元（磐）4―2（来
勿）長岡
横田（女
大門（磐）4―0（勿）来）小室
福田（来
結城（勿）4―0（内）郷）渡辺
内）池田

▼準決勝
坂本
鈴木）4―3（大坪
秋元

▼決勝
坂本
鈴木）4―3（福田
結城

【写真は選手権を獲得した田代、荒川組と坂本、鈴木組】

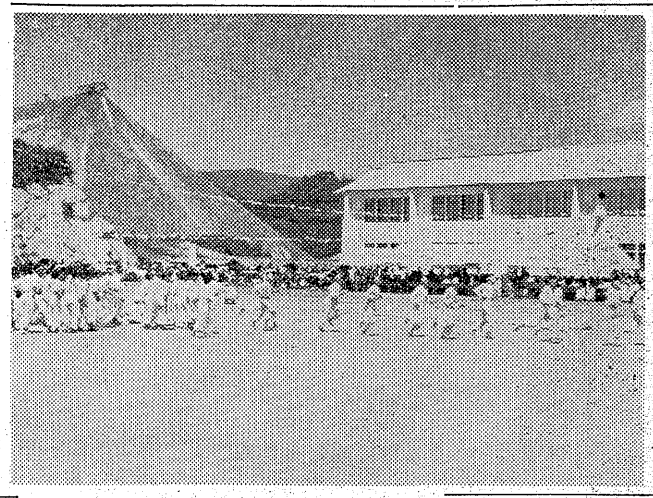

物置から出火

二十五日午後九時十分ごろ勿来市植田町磐崎坑、小さいのが茨城坑で特別に大きく採炭して寄付したもの。

○…平市役所分庁舎にある平市自然科学室に、常磐炭鉱から〝お化け石炭〟三つが寄贈され、市内小中学校児童生徒の話題になっている。

○…大中小の三つだが、一番大きいのは常磐炭鉱鹿島坑、まん中が茨城坑で特別に大きく採炭して寄付したもの。

○…大きいのは高さ六十㌢、横は四十㌢角。中が厚さ四十㌢、横六十㌢、縦五十㌢。重さはどちらも約百五十㌔（三十貫）というから時津山関ほどもある。

○…常磐炭鉱の人たちですら「こんなに大きい石炭は珍しい」といっており、見に来た小中学生を喜ばせている。大きくとも黒ダイヤだけにピカピカ無びかりしている立派なもの。

○…カロリーは五千二百カロリーほどだが、近く常磐炭鉱から分析説明書が送られてくる予定で、これ一つだけでも立派な教材になる平市自然科学室自慢のもの。

【写真は自然科学室に現われたお化け石炭】

お化け石炭三つ

常磐が自然科学室に寄贈

落盤で死ぬ

三十六日午前四時ごろ勿来市出蔵炭鉱本坑本卸に落盤があり、通行中の同鉱ポンプ係内山吉太郎さん(六三)は、その下敷きとなって死んだ。

地元高、完敗

対宇都宮工野球

甲子園出場の名門宇都宮工高を招いての招待野球は二十五日午前九時から平商球場で開き、平商7―0、磐高4―1と地元校が敗れた。

設会新動庭運校大中で行う

湯本二中校運動会記念

カラリと晴れた五月の空のもとここ常磐市湯本二中校の校庭新設記念大運動会が廿四日に開かれた。運動場のなかった同校は長い間の願いが実のり、自衛隊勝田施設部隊の手で本年一月十日から校庭整備に着手した。何しろ五台から九台のブルトーザの活躍で山がドンドン切り崩されて四月八日工事を終るまで満二ヵ月、かくて四千六百坪の校庭ができたのである。この経緯わずかに二百万円という次第、生徒たちは大喜び「偉たちの運動場ができた」とノビノビと飛び回っている。そしてこの日大運動会を迎えたのである。こんどは広すぎる位で、思い切ってねて、飛んでいる生徒たちの顔は晴れやかだった。同じ湯本一中でも体育祭を行った。

【写真は湯本二中校運動会】

バラバラ死体

広野の線路に

二十五日午後七時ごろ、双葉郡広野町地内の夕筋トンネル前線路に男のバラバラ死体があり富岡署と平鉄道公安室で身許を調べている。同日午後五時五十分ごろ常磐線上り貨物列車が、久の浜駅を発車するとき、安川政衛機関士が車の点検をしたところ貨車前部に男物の着物の切れ端がひっかかっていたところから同駅保線区に連絡、同区員らが調べたところ未続一広野駅間の夕筋トンネル入口に、バラバラの死体があったものだが、付近に現金七百円（百円札七枚）がチラばっていた。

バレーボール実業団選手権大会開く

バレーボール実業団選手権大会県選挙公報や演説会場での公約は是非実行してもらいたいが電柱に、はったビラを口口の手で口らせたのでは口口だけに道徳教育を押しつけることではないでしょうか。

いうのであり、この貧品は時価弐万円の九官鳥。多数の時は五名に時価四千円の升奮はと一つがい宛とある。〆切は五月三十日、発表は六月三日。この原文は封印して本社常磐支局が保管している。

平局と二局員に郵政局長賞

仙台郵政局では二十六日、山形県上ノ山温泉で東北管内の三十二年度郵便貯金成績の優秀だった郵便局と同局員を表彰するが、平郵便局と同局外勤係木田貞美、伊藤昌之助両氏が仙台郵政局長賞を受ける表彰される平局の三十二年度貯金は目標四千四十二万円を百六十一万円上回る四千二百三万円の成績は目標四千四十二万円を百六十一万円上回る四千二百三万円の貯金二千九百六十三万六千円を獲得して県下一位、伊藤さんは同じく二千六百五十三万六千円で県下第四位の成績を納めた。

無免許オートバイにひかれ重傷

二十五日午後六時四十分ごろ常磐市下船尾二一七地先国道を横断しようとした同市迎一六女工常盤セツ子(三七)は、オートバイの無免許運転をして来た同市上浅貝四〇繰川豊(一九)にひかれ、右足骨折の二カ月の重傷を負った。

精米所で機械焼く

二十六日午前二時ごろ常磐市塚の越農業村上寿一さん(三三)の精米所（十一坪）から出火、精米機、脱穀機、自米二斗など機械類だけ焼いて三十分後鎮火した。損害約百万円。

漏電から出火

二十六日午前一時ごろ常磐市塚の前四時二十分ごろ内郷市内町字水野田一木材業馬目武重さん(五四)方古材置場から出火、同場やく九坪を全焼して午前四時四十分ごろ鎮火した。損害やく九万円、内郷署では不審火とみて調べているが、古材置場に無断宿泊した、コジキの焚火の火の不始末ではないかとみている。

落盤で死ぬ

三十六日午前四時ごろ勿来市出蔵炭鉱本坑本卸に落盤があり、通行中の同鉱ポンプ係内山吉太郎さん(六三)は、その下敷きとなって死んだ。

地元高、完敗

対宇都宮工野球

甲子園出場の名門宇都宮工高を招いての招待野球は二十五日午前九時から平商球場で開き、平商7―0、磐高4―1と地元校が敗れた

真操院

碧巌の際は御多忙中の処遠路態々御会葬下され且つ御丁重なる御香料を賜わり誠に有難く厚く御礼申上げます

拝趨の上御礼申上げるのが本意ですが略儀乍ら紙上を以って厚く御礼申上げます

昭和三十三年五月二十五日

好間村北好間久保の上

男　瀧口春夫

外
親戚友人一同
大泉末吉
滝口寅雄
滝沢義光
滝口義豊
隆

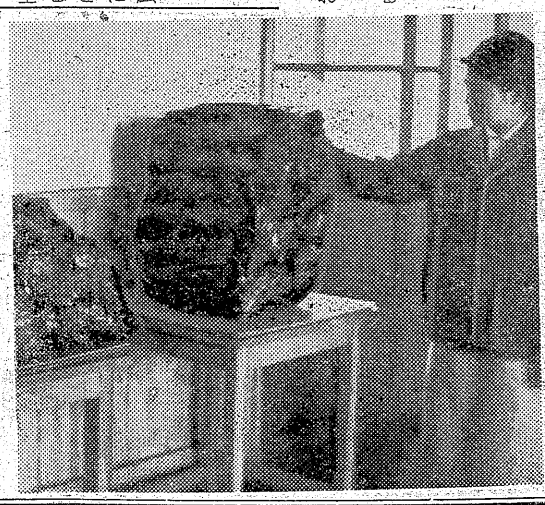

ひかり座

27日は資生堂貸切りのため、本映画の一般公開は28日からでございます
（一般の方は当日観覧出来ません）
ひかり座

夜の約
勝気でも恋にはもろい女心！
粋な女たらし火花を散らせる恋の秘術！
フランク・シナトラ　主
フキリタ・ヘイワース　演
監督　ジョージ・シドニイ
コロムビア映画

命を賭けた空の冒険！
スピードとスリルにのみ人生の生き甲斐を感じる翼の男！
主　ロック・ハドスン
　　ドロシイ・マロン
演　ロバート・スタック
監督　ダグラス・サーク
ユニヴァーサル映画

翼に賭ける命
ひかり座

随筆

畑俊六元帥の本籍は東京都になっているが将軍は会津若松の産だ。将軍が台湾軍司令官として花やかな頃わたしは将軍にお眼にかかる機会を得た。在台湾島県人会の書記のような仕事をしていたためだ。当時、県人の最右翼は総督府交通局総長の堀田鼎氏で、このほか台東庁長の本間善重氏、専売局酒工場長の小松氏（二本松出身）土木課の荒木安彌氏、終戦直後三区から代議士に出た江川氏は台北州特高課長だった民間では台湾日日新聞の主筆をやめて台湾土地建物会社社長だった木村泰治氏をはじめ有力者が多かった。台北の県人会のメンバーは常連だけで七十人を数えた。例会は台湾の帝国ホテルの鉄道ホテルであった。

×　×

畑さんが着任の早々、県人会で歓迎会を企図した。その会のお使番としてわたくしがお伺いすることになった。軍司令官の官邸は護衛の憲兵や衛兵が屯しているのでよりつけない。そこで一策を案じた軍司令官の初巡視で南下する車中に訪問する計画を樹てた。むかしは軍司令官や総督は、特別仕立の列車であったが、その頃は大分民主化して、普通旅客列車の後尾に、二両増結する。一両は司令官、一両は副官その他料理人等が乗車する。

台北で、軍司令官の乗車を見送り申上げて、というのは、一般乗客は軍司令官が駅長の先導で御乗車されるまで改札口に立番している。憲兵、警察の警戒物々しく、常人の近寄れたものではなく送り申上げるところか、御申上げるでなければ通せつでではなかったろうか

×　×

列車が台北を発して約三十分後の桃園駅で、後尾の列車に移ったわたしは、県人会の名刺を副官の大佐につきつけた。副官は用件は、公用か私用かと問うので、私用と答えると、いとも丁寧に、暫くお待ち下さいと椅子を指さした。副官の車両も展軍だ待つ程もなく、何うぞというので、将軍の車に入って行った。

将軍は、車の中央のテーブルに座って窓外を眺めておられたが、わたしが近づくと起立して、わたしの名刺を右手に「御苦労です」と会釈されて席につかれた。

県人会の歓迎会の計画を説明して、御出席を願うと、頗る簡単に御承諾になられた。主催者側は果して出席されるか何うか頗るあやぶんでいたわたしの使が成るか何うかわたしも身心共に硬直していたのだが、全く拍子ぬけというところだった。

恐ろしいは時の勢い

福島県人の誇を捨てた畑元師

×　×

問われる儘に、堀田総長はじめ県人会のメンバーを紹介すると

台湾は菅乃木将軍麾下の郷土兵が土着したところだし、軍司令官としては柴五郎大将がいたし河原田民政長官などの関係で、県人の羽振りもいいのだろう。私には郷里がない。かって満洲にいた時、将兵が郷党の慰問を受けて勇躍する姿をみて武人には郷里が絶対に必要だと痛感した。そして自分の父親は会津の出身だが云々、自分は福島人と名乗るべきにした。その名乗りはじめに招待を受けて、こんな嬉しいことはない。これを機会に官邸に遊びに来てくれ。夜は必ずいる。宴会は出ないことにしている。星先生（星製薬社長星一氏）も来てくれ、そして郷里福島の教育をしてくれぬか、という話だった。図々しく事まで依頼したら心よく承諾してくれた。

×　×

会には黒つめの襟姿で出席最後まで歓談されて、大の御満悦の態であったがその頃（支那事変の初期）の軍人は、宴会の時などかん馬もひしぐ雄猛果敢なものだったが、黒のつめ襟を着た村夫子然たる将軍には、武人の俤がミジンもなかった。親しくお目にかゝると好々爺以外の何ものでもなかった。

あのような将軍がA級戦犯にされた。まことに時の勢とは恐ろしいというの外はない序でだが、将軍は、軍事法廷では東京都出身となっていたようだし、老後の将軍は福島人の誇りを放棄してしまったようだ。痛ましい限りだ。それにしても、時の勢とは実に恐ろしいものだ。

（老蛙生）

○　○　○

好評博した 朱実会

【写真は朱実会の小唄ぶり】安部孝一雄現在。

花菱はま豊師の在平十周年を記念する「朱実会」は二十五日平市公会堂日本間で開き、地元平市のほか磐城磐城市をはじめ遠く北茨城市、日立市などからもお弟子さんが出演して盛会だった。なお東京から特別に来平した花菱派家元花菱はま師の口上があって夕刻まで日本調芸術をたのしんだ。

磐城学生寮 在籍者30名

磐城学生寮（東京都杉並区方南町三三）に在籍するメンバー三十名次のとおり。四月現在。

助川　滋（法大、常磐市）
木田　定雄（明大、平市）
水竹　圭二（国学院大、平市）
柳沼　効（明大、内郷市）
佐々木諦二（法大、平市）
笹鳥　匡（東京医歯大、常磐市）
黒沢　正興（東邦医大、勿来市）
千葉　茂雄（東京教育大、平市）
金子　忍（日大、平市）
吉田　公勇（茨城大、平市）
助川守彦（東京経済大、勿来市）
鈴木邦武（東京教育大、常磐市）
大塚　富雄（青山学院大、平市）
水竹高一郎（工学院大、平市）
加藤　二郎（法大、平市）
鈴木　正和（明大、磐城市）
坂本　研二（明大、内郷市）
藤田　好宏（中大、磐城市）
石井　洋一（日大、磐城市）
上遠野卓人（中大、遠野町）
菅本　瑛（東大、平市）
門馬　秀昭（国学院大、平市）
志賀　誠（慶大、平市）
安瀬　博章（東京工大、平市）
吉川　彰彦（東京農大、平市）
高橋　康昌（工学院大、好間村）
中野　悠二（成けい大、内郷市）
小野　真雄（日大、常磐市）
草野　淳（学習院大、四倉町）

（以上定員三十名）

文化用品

三分間で脱水 すぐアイロン 遠心脱水機

一般家庭に大分、電気洗濯機が普及し、電気洗濯機はゼイタク品ではなくなってきた。この洗濯機も使っているうちに、不便なところが判ってきた。それは洗濯物の水をきることだ。いちいち手で回してしぼらねばならない。（この脱水率50―69％）そこで現われたのが遠心脱水機である。洗濯物が三分間で完全脱水（90―95％）できる。そのためにハンカチ、ワイシャツがそのままアイロン仕上げができる。乾す必要がない。夏はシャツ類を多く使う季節だけに大助かりだ。高速度回転による遠心力の利用だから布地を痛めずに一回で多量に脱水できる。運転停止はレバー一つで自由に操作でき、停止の場合はブレーキが自動的にかゝる。上ブタをしないとモーターがかゝらないから取扱上の危険は全くない。モーターは全密閉型だから水の入る心配はない。大きさ直径四十三㌢、高さ七十四・五㌢の円柱形値段二万二千円。

（植田電機調べ）

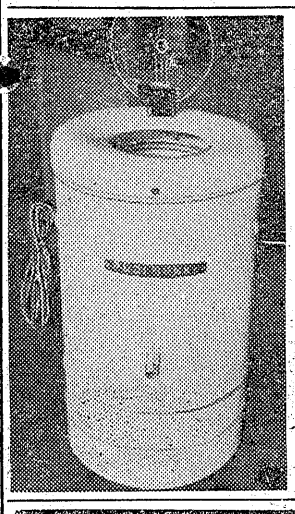

民衆映画案内

◇平市　二十七日まで
★世界館（六・五三）猫は知っていた（八・四六）命を賭ける男
★東映劇場（七・〇四）二丁目一番地（八・二七）火の玉奉行
★ひかり座（六・五〇）血だらけの腕（八・三〇）第二次世界大戦の悲劇（二十六日まで）
★平館（六・三〇）羽田発7時50分（七・一五）陽のあたる坂道（二十一日まで）
◇常磐市湯本
★湯本座　夜六時三〇分　大荒原　愛欲と戦場
★三函座　夜六時三〇分　陽気な仲間　忠臣蔵
★常磐座　夜六時三〇分　夢の香港　旅笠道中　明日は明日の風が吹く（二十七日まで）
★中劇　夜六時三〇分　金語楼の子宝騒動　色彩の神秘
女一人大地を行く（二十七日まで）
◇磐城市小名浜
おけさ鴉　花嫁二重奏　花ざかりおトラさん（二十七日まで）
★国際　二十六日まで
★民劇（六・三〇）瀬次喜多道中記（八・二八）無法松の一生
★平文化ニュース（八・三〇）まんが　花吹雪御存じ七人男（三十一日まで）
◇磐城市内郷
★東映　血まみれの決斗　一丁目一番地　かんざし小判
★磐城座　愛は鉄線を越えて　美しい庵主さん（二十七日まで）
★銀星座　ジェイムス・ディーン物語　群集の中の一つの顔

100貨中

センキョが終ってほっとした。常磐炭鉱の面子も立ったし、守ちゃんも当選したから、これで何んの後顧の憂いがおきずに済んで良かったとは、大かたの市民の本心であろう。今度の選挙ほど市民の生活に直接、間接を問わず、切迫した態度を求めた選挙は戦後かって味わえなかったものであった。というのは炭存知の如く、常磐炭鉱の存在が地方経済界に大きな根を張る大木であったからだ。この大木の運命をかけた戦さだったからである。「親に孝ならんと欲すれば恩ならず、君に忠ならんと欲すれば孝ならず」と古言にはあるが、特に商人は頭をかゝえたことであろうカマヤから生れた諸橋市長も微妙な立場にあった。常磐炭鉱が社会党を応援したからといって何の不思議もないが、恐れたのはそのお声がかりで自主的な判断を失わせたことである。「敵をつくるな」という商人に選挙戦、こういった思いをさせることは何時かしら祟りを買い、自由を奪う結果になるだろう。

（龍人）

新しいDPは富士
時代の人の近計店
小名浜金光堂

DPはタナカ
世界に輝く シンガーミシン
ハガネが自慢の 編機はバイン
月掛1200円で貴女もどうぞ！
石川ミシン 平小名浜 目町2丁西

売出…31日まで
アセモを防ぐ
アタベビー肌着
茶目や
平駅前　白銀通

27日封切 シネマスコープ
初めて知った男への忘れ得ぬ追憶！ギャングと哀調の女心の涙をもって描く大トラマ!!
久々の登場
アン・ブライス
ポール・ニューマン
監督 マイケル・カーチス
追憶
特攻決死隊
ジェイムス・ガーナー
ジェチカ・シュワーデロー
監督ウィリアム・A・ウェルマン
聚楽館

アキヤマの運動靴 丸高 TEL 649

益々好評
月賦
ゼネラル洗濯機
★現金正価の十二カ月払
★日掛　六〇円払
一〇〇台限りです　お申込はお早く…
古山電気 平・二　電972

質
▽女たちもお気軽に　ご利用願います
平市四丁目局前裏通電話九五〇番
赤巴　アカトモエ

出前はヨル十二時まで
電話 五七五 一四〇七 玉半

募集
一、男子バーテン見習　一名
一、女子レジスター　一名
喫茶 バー 峠　平市新田町通り　電話二四五番

電話
至急売度
▽平局区内　▽委細面談、姓名在社（一七）

急募
▽女店員若干名▼委細面談高給優遇　小名浜銀星座前バー・リボン、電一一四五

急募
▽男子店員一名▽通勤住込自由▽給委細面談　平市裏前十一電二六二〇　玩具問屋業商店

急募
男子店員一名▽高校卒以上高校夜間部学生も可　平市新川町吉野鉄工所電七一八・一一〇二・一六七六

技師
募集▽一級免許所有者二名▽助手若干名▽履歴書持参、委細面談　平市電一八五〇　平文化ニュース

売地
▼平市菱川町▼百余坪▼委細面談　姓名在社（一六）

柔剣
道心身練磨（月百円）未経験初級者歓迎鈴木八段、阿部六段、毎週隔日夜六時　平市石島公民館