夕刊
いわき民報
発行所
平市田町63
いわき民報社
編集部　電381
広告専用電1222

生きた保健体育運動に

全市民が参加し易く

平市　正しい歩き方を普及

平市教育委員会事務局では三十三年度保健体育計画として全市民が参加できる各種市民体育事業を成案、五月から全市民の保健体育大運動として推進することになった。同事業計画は従来の賞品をもらう市民大会から脱皮、婦人会、青年会などを除いては殆んど観衆だった市民が〃自分から参加できる〃というものにし、とくに足の運動（歩く）が主体となっている。

この企画は平市はもちろん全国でもあまり聞いたことのない新企画で、お座なりの大会を開いて賞品を授与するという慣行の保健体育指導の殻を破ったもの。新事業の狙いは、これまで見る方の立場にあった市民すべてが参加できるよう簡易なもの〃正しく歩く運動〃などを選び、雑音防止運動に成功した大阪市のように、三年後には全市民が正しい姿勢で歩けるよう保健体育の効果をあげること。とくに重点を置いた「正しく歩こう」は旬間運動を春と秋に行い、交通規則はもちろん❶歩くことの楽しさ❷正しい歩行姿勢❸保健体育は足から…の意識を自覚させるため、各広報、警察関係の協力で市民に正しい歩き方を普及しようとするもの。いずれも効果が期待されるが、新事業だけに各関係の協力と、全市民の積極的参加を事務局ではのぞんでいる。

▼五月＝「正しく歩こう」旬間運動。市民軟式野球大会（市内青年團別のブロック予選、対抗試合）

▼六月＝市民ハイクの会（家族ぐるみ参加できるよう、ハイキングコースをつくり、これも歩くことを指導する）日本体操祭福島県大会（県では平市が指定されて行うもので、幼稚園児、小中高校生、青年、婦人会員、一般が全員参加する）

▼七月＝市民ラジオ体操の会（初年度は各学校単位の大人のラジオ体操を奨励する）市民バドミントン大会（働く者のため平商平工体育館でナイターを開き、シングルス、ダブルス戦を行う）

▼八月＝音楽と体操の夕（体操はオリンピック出場者を招いて見せる）市民相撲大会（豊間海水浴場）市民水泳大会（一小プールで行い、模範水泳、指導講習も行う）

▼九月＝市民サイクリングの会。市民バレーボール大会。

▼十月＝市民ハイクの会「正しく歩こう」旬間運動。

▼十一月＝市民の民踊大会（青年婦人会員によるブロック大会）体力章検定会（二十才以上の男女）

▼十二月＝市民柔道大会。市民剣道大会（剣道は棒切一本もってくれば型からはじめ、二年ごろには公会堂本館で大会を行う予定）

▼一月＝市民卓球大会。

内郷市で税務厚生課に改称

内郷市役所では四月一日から財務課を税務課、衛生課を厚生課と改め、厚生課では市営火葬場の仕事を併せて行う。

御台境を一大住宅街に

内郷　二ヵ年計画で着工

内郷市では平市と隣接する御台境町を一大住宅街とするため四月中旬から総工費四千三百万円を投じ二カ年計画で都市区画整理に着手することになった。第一期工事として四月中旬から県失対事業で、大丸石油脇から平市松ケ丘公園に通ずる幅八㍍延長二百㍍の道路を新設する。また現在の道路幅を四㍍に改修し、第二期工事としてはこのほか幅四㍍の道路を建設し、区画整理が完成すれば同地内に三本の道路を扇形に設ける。区画整理面積一万八千坪内には六百坪の児童遊園地もつくる。

職員公募で殺到

常磐で採用試験

常磐市は新採用の職員を公募したところ三日の締切りまでに広募百二十余名に達した。採用人員は十名というから十二人に一人の割合という激しい競争率、六日午前十時から湯本一中で採用試験が行われるが、試験は社会、国語の外面接などがある。広募者は午前九時三十分までに参集して係員の指示をうけることになっているが、いずれにしても就職はまさに学校以上のせまき門で頭をいためている。

神谷老人クラブ発会式

平市神谷老人クラブの発会式は十三日午前十時から第六小学校講堂で開き、六十五才以上の老人二百名が参加して発足。のち神谷婦人会による余興、映画がある。同クラブは平市では五番目の誕生。

生活改善講習会

平地区農業改良指導所では八日午後二時から平市下高久川和久箱崎隆夫さん方で生活改善講習会を開く。講師は同指導所鈴木スミさん。

石炭会館できあがる

屋上に六屯の貯水槽

昨年一月全焼した平市堂ノ前の東部石炭協会懇話会では、同地内に会館の新築を急いでいたが四日竣工した。落成式は十七日午後二時から同館で行う。この会館は延二百四坪で鉄筋コンクリート二階建、総工費千九百万円。とくに大火の苦い体験から屋上展望台下部に六トンの貯水槽を設け、階上でも階下どこでも直ぐ放水できるよう防火準備を完備した建物内部は階下は石炭協会と石炭鉱業整備事業團、東部石炭支部の三團体が入り、階上は東部鉱連事務局が使用することになっているこの四團体の事務所のほか階下には日本間、階上には大、中の二会議室があり今後炭鉱労組との團交などはこの会議室で行われる。目下平商工会館に間借りしている石炭協会では、六日近代設備を誇る新館に移転する。

【写真は新築なった東部石炭協会】

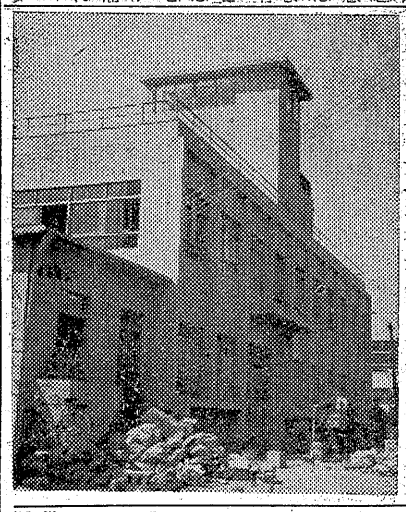

湯の街にボンボリ

一日から桜祭

○…常磐市のさくら祭は一日から幕を開いたわけだが、桜はまだかたいつぼみ。十日ごろから咲き初め十四、五日ごろが満開の予想。

○…表町、上町通り、中央通り、桜木町通り、横町通りはボンボリがたてられ桜まつりの景趣をそえ明るくなった。点灯は七日すぎ、日ましに暖さを加え、並ぶボンボリがさくら祭のにぎわいを呼んでいるようだ。

【写真は中央通りに立ちならんだボンボリ】

吳羽化学労組役員決まる

組合長石附氏

吳羽化学錦工場労働組合では四月一日役員の改選を行った。

▼執行委員長　石附重吉（再）▼副　尾雷川謙二（新）▼書記長　塙実（新）▼執行委員　成田幸作（再）渡辺忠義（新）田口誠二、佐々木福彌、松本富清（以上新）根本道一郎、小泉喜代次、白沢勇、河上忠政（以上再）▼青年婦人部長　門間幸次（新）

なお三日午後一時から労組会議室で役員会を開いて情宣部長（成田）文化体育部長（渡辺）会計部長（田口）厚生部長（佐々木）調査部長（松本）青婦対策部長（根本）を選任に決定、任期は八月三十一日まで。

青年学級開講式

四倉公民館の青年学級開講式は七日午後七時半四倉公民館で開く明年三月末まで一カ年間毎週月、水、金の三日間夜七時半から二時間開講、教養、簿記その他青年に必要な指導を行う。收容五十人、受講無料。

人事消息

◇飯坂署防犯係長に栄転した機動隊平分遣隊長菅野大警部補は五日午前九時二十五分発郡山行列車で赴任する。

寸言

▼平市教委事務局で市民の保健体育運動をもっと市民の中にとけ込ませるため、斬新的な計画をたてた。賞品をくれて運動会をやるよりも、特に正しく歩く運動に力を入れるという。生きた保健体育。

▼四倉の町長選挙は前町長花沢氏と豊田氏の一騎討になる予想相当火花を散らすことだろう。国会も五月ころには解散といわれ、愈々選挙熱高まるか。

▼焼失した石炭会館が新しく出来上った。屋上に六屯の貯水槽をもち、火災に備えている。これからの建築は防火対策が是非必要。

▼きょう一年生の入学式。父兄につきそわれ受持先生の紹介などあって帰宅したが、病気などで晴れの入学式に行けなかった子らはさびしかったろう。

天気予報（四日）

【会晩】北風、晴。

【明日】南風、晴、時々雲が出る海上　今晩風波があり明日は次第に高くなる。

花沢、豊田の一騎討か

四倉町長選挙　激しいセリ合い予想

来る十八日公示、二十五日行われる四倉町長選挙は元町長花沢乙丸氏（六一）と元町議、同町商工会副会長豊田美孝氏（五三）二人の一騎討ちとなる模様となった。前回の六人立候補という混戦とはうって変った選挙ではあるが選挙民は花沢か豊田か一真二つに分れることになり前回以上に激しいセリ合いが展開される情勢となった。

花沢氏は県漁連会長鈴木常松氏、底引網漁協組理事長谷川芳太郎氏らが推した医師菅波茂氏が立候補しないというので起意を表明しすでに準備行動を続けており、豊田氏は前回選挙のとき行った声明の信念に変りがなく故吉田町長の町葬が終ると同時に立候補を声明し準備を完了している。

これに対し鈴木常松氏（五四）を推す根強い動きが一部にあったが鈴木氏は三日立候補しないことに決った。大浦地区の阿部崇順氏（六〇）は四倉地区から三人が出れば立候補する意志らしかったが二人だけとなると出ない見通しが強い。これら各氏の外には現在のところ立候補を予想される人は見当らない。

鈴木組合長は断念

四倉底引網漁協組では関係船主が三日組合で鈴木常松組合長の町長選挙立候補問題を協議した。鈴木組合長が〃立候補をすすめられているが態度を決めていない。組合員の意に従う〃とのべ、これに対し理事長谷川義久氏が〃四倉町発展のため手腕のある鈴木氏を首長にしたい〃と立候補賛成の意見をのべたが、理事北見嘉一氏は〃鈴木氏は県漁連会長として、また北洋漁業、さんま漁業関係で全国的に重要な地位にある。町長と違って鈴木氏以外ではこの他位は得られない〃と反対、組合員もそれぞれ意見をのべたが反対意見が多数を占めたので鈴木氏は立候補を断念するに至ったものといわれる。

古い信用と最新モード
CHOYA
蝶矢印の
ワイシャツ
中野洋品店
平二・電五三

物名平
尼子まんじゅう

市芸園季春
トキ…四月五・六の二日間
午前中自由販売、午後せり市
トコロ……平市禰宜町五三　丸正平青果生花市場内
品目……花き苗、植木、果樹苗（安行より）亜熱帯植物（八丈島より）
主催　丸正青果生花市場

出前はヨル十二時まで
話　五七五　電一四〇七　玉半

産婦人科
本院（午前中）平市二丁目　電三五五
叶多医院（かのうだ）
分院（午後）常磐市天王崎　電四〇一

階上お座敷完成
ヨチヨチ歩きの〃魚清〃も【はえば立て立てば歩めの　親心】と皆様の厚い愛情に育まれ　魚清もようやく階上お座敷を明るい構想のもとにご披露することが出来ましたのも　日頃のごひいきの賜物と深く感謝いたします
お家族づれ　ご商談にご利用下さいませ
お座敷天ぷら　大衆割烹　魚清
平市平和通り二　電633

花のうたげに
花はひらく用意が出来ました。サカイの折詰はあなたのお供にふさわしい、おいしくて美しい創意をこめて御作りいたします
豆折　六〇円
一折　一〇〇円より
如何様にも御相談の上御用命下さいませ
サカイ食品店
平市一丁目　電1336

ハーモニカ
木琴
楽譜
レコード
オルゴール
金光堂シヨツピングセンター
三幸楽器部
平市3丁目　電506

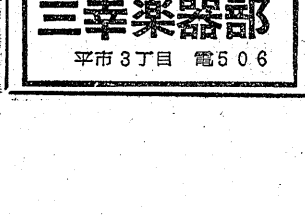

竜玉丸、けさ入港
スト解き、無事荷降し

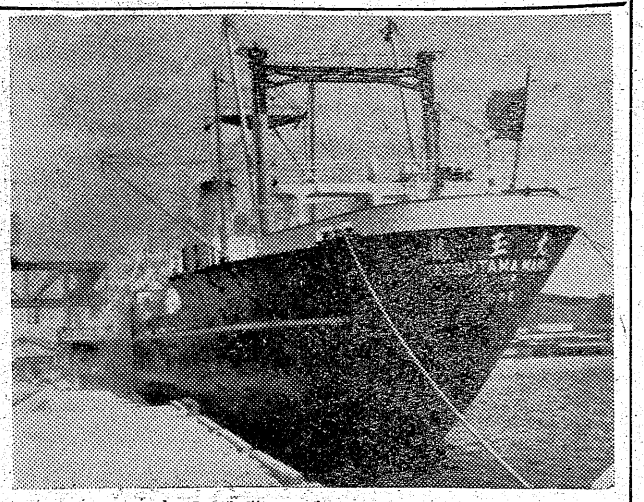

三月上旬入港予定だった一万トン大型貨物船龍玉丸＝山下汽船＝は四月四日午前七時小名浜港に入港した。

龍玉丸（一〇・九九五トン）＝船長藤川重二氏、四十七名乗組＝はエジプト・コシアから日本水素向けの燐鉱石四千トンを積んで入港したもので、水素合同労組のストのため荷降し作業が心配されていたが三日午後七時スト中止となったため、丸浜運輸、門井組、小名浜運送の三会社のトラック約二十台で荷降しした。龍玉丸は七日朝荷降しを終えて出港、横浜に向う。

【写真は入港した龍玉丸】

なお小名浜港完成とともに本年一月から三月までの三カ月間に小名浜港に入港した貨物船は十隻で、硫安二万三千五百トン、過燐酸二千六百トン、塩二千九百トン、燐鉱石四千二百トンに達し、総金額は実に二億九千三百万円で昨年同期の二隻、荷降し二千八百五十トン、四千百万円に較べなんと七倍に達している。

一万三千四位▽製材工、平、常磐市、廿―四十才、通日三百五十―四百円▽電気溶接工、平市、二十五―四十才、通日三百円▽製畳工見習、平市、十八―四十才通日二百円、住月千円▽板金鍛冶見習、平市、十六―十八才、住日冊日▽電工3、四倉町、二十―二十才、通日三百―四百円、経験一年以上▽採炭夫多数、内郷市常磐市、十八―四十五才、通日五百円位▽三輪車運転手4、平市、九百トン、燐鉱石四千二百トンに達磐城市、十九―二十五才、通月七千円▽配達夫5、平市、磐城市、十六―二十才、通月四千円、住月二千八百円▽店員多数、内郷市、常磐市、十六―二十三才、通月四千円、住月二千五百円▽製造工2、平市、十七―二十才、通日二千円▽維役2、平市、十八―二十二才、通月三千五百―四千円

水素地区合同労組 ストを解く

【既報】水素地区合同労組は賃上げ要求で三日正午から二十四時間、門井支部は同八時にストを解除した。なお組合はこの回答を不満として第二波ストを予定している。

部分ストを通告
水素労組

水素小名浜工場労組（組合員千六百人）と小名浜運送両支部は同日午後七時五十分、水素小名浜工場労組へ次のような部分ストを通告した。

▽第一波＝四日午前八時から十時まで▽第二波＝五日午前八時から十時まで▽第三波＝六日午前八時から十時まで

人寸描

地検平支部長
樋口直吉

現在家には三男直吉さん（中学一年生）と妻の二人暮し。平は仙台に次ぐ事件の多いところだけに大いに仕事のやり甲斐はあるが情理を兼ねた取調べを行い罪いと抱負を述べている。

五十六才。

には≪徒労のため馬鹿刈りに行っていた当時中学二年の長男洋一さん（現在東京外語大学在学中、二十六才）と疎開先に逃げてソ連軍に捕まり、二十二年末まで抑留生活を送った。長男はソ連軍のボーイとなり二十年末に幸い帰国を許されたが、妻と次男満さん（早大商科出身、二十四才）は≫徒労のため馬鹿刈りに行っていた当時中学二年の長男洋一さん（現在東京外語大学在学中、二十六才）と疎開先に逃げてソ連軍に捕まり、二十二年末まで抑留生活を送った。長男はソ連軍のボーイとなり二十年末に幸い帰国を許されたが、妻と次男満さん（早大商科出身、二十四才）は二十余人のポンポン蒸気船で北海道へ無事に逃げ、実家の仙台は丸焼となったため函館で生活するという別れ々々の苦しい生活を送った。抑留中は自炊、作物の植付け、薪割りなど生活のためのあらゆる仕事をやらされたが、生活するのにあれほどの仕事が要るものかと感心したという。

ただ栄養が取れなかったこと、何時帰国出来るか判らないという心配がめっきり老けさせたのだとゴマ塩頭を気にしていた。終戦後は函館地検、仙台高検、盛岡地検次席、再び仙台高検を経て今度平地検支部長を拝命した。読書を好み法律と取組んで二十二年の経歴がある彼にはどこかに威厳がひそんでいる。仙台市八幡町の生れで仙台二中―二高―東北帝大法文学部を卒業したという純粋の仙台っ子。昭和二年に大学を卒業後仙台の某会社に勤務中は勉強を続け、同九年に司法試験をパスしたという勉強家で、検事生活は札幌を振り出しに函館地検、東京区検、水戸地検下妻支部を経て十八年十一月婦太の眞岡区検に勤務したが、終戦の時法律だけによって人を取締るばかりが検事の任務ではなく理の中にも情をかけた良い取締りを…というのがモットーとしているだけに、実直な中にも温情を感じさせるが、法律と取組んで二十二年の経歴がある彼にはどこかに威厳がひそんでいる。仙台市八幡町の生れで仙台二中―二高―東北帝大法文学部を卒業したという純粋の仙台っ子。昭和二年に大学を卒業後仙台の某会社に勤務中は勉強を続け、同九年に司法試験をパスしたという勉強家で、検事生活は札幌を振り出しに函館地検、東京区検、水戸地検下妻支部を経て十八年十一月婦太の眞岡区検に勤務したが、終戦の時

求人案内

三日現在 平職安調

【男子】通信科講師1、平市、二十三―三十五才、通月一万円以上▽DP見習2、常磐市、十六―十八才、住月千五百円▽店員多数、平、磐城市、石城郡内、十六―二十五才、住月二千五百円▽製麺工見習2、平、常磐市、十六―二十三才、通月五千円、住月二千円▽洋服仕立業2、平市、十九―二十才、通、住請負▽家具職2、平、常磐市、通月二千円

【女子】▽看護婦5、平市、内郷市、磐城市、十八―二十才、通月四千円、住月四千円、経験一年以上▽事務員5、平市、常磐市、石城郡内、十九―二十一才、通月四千五百円▽店員多数、常磐市、十六―二十三才、通月四千円、住月二千五百円▽製造工2、平市、十七―二十三才、通日二千円▽維役2、平市、十八―二十二才、通月三千五百―四千円▽美容師（見）1常磐市、十七―十八才、住月五百円▽美容師1、石来市、四十才未満、住月三千円、経験二年以上▽改札係3、四倉町、十六―二十二才、通、住請負▽家具職2、平、常磐市、通月

去年の送炭は好調
四百廿五万屯

昭和二十二年度一年間の常磐炭の輸送実績は四百二十五万五千五百十五トンに達し、前年度の実績二百九十九万二千百九十九トンより二十五万三千三百十六トン上回り、九・一%増加している。また本年三月の送炭は目標二十五万四千トンに対し十四万二千九百十九トンと一万一千トンの減少を見たが、東部石炭協会の調べによると二月二十三日以降は一日の目標一万二千四百二十トンを上回り、二十日には半減の六千九百六十五トン、二十三日には七千四百トンに減り、二十三日から二十一日までの一日の送炭平均は八千九百九十二トンに減少した。これは❶炭労及び官公労の共斗によって送炭を止めるという戦術から中旬までは石炭の買占めが盛んだったが、下旬を見越して買付けを手控えたことなどが主な理由と考えられている。

三月の送炭は順調な滑り出しを見せ中旬まで一日の配車六百七十車の輸送も円滑に行われたが、荒行きも不振なため一日の送炭量がぐっと減少、逆に山元の貯炭は十万八千六百四十トンに増加した。今年度上期（四―九月）の送炭目標は二百十四万一千六百トンに決まり、そのうち四月の目標は三十二万五千トン。一日平均の送炭は一万八百四十トンだが、一日は一万一千六百四十五トン、二日は一万一千二百六十トンと平均を上回っているので、三月下旬の減少は一時的なものと見られている。なお十二日から二日間行われる山神祭では送炭しないことになっているが、同協会では「昨年は山神祭でも送炭したが、今年は休むのでそれだけ需要は減っているものと思われる」といい、不景気の波がようやく影響して来たものと見ている。

海工

―飯塚ミシンで―勿来市植田町毛糸編機特売―飯塚ミシン商会ではバインシルバー毛糸編機一基一万二千五百円を五カ月払で、また現金売は一万一千五百円で特売中。

―宝屋で帯の―勿来市植田町宝屋呉服店では今特価販売―改装中の平市二丁目平和通り魚清は四日新装開店。お盛大ぶらを始める。

―クボタ美容院―クボタ美容院は平市四丁目北裏通りに移転した。

―「まるさ」―平市中央通り居酒屋「まるさ」では四日から生ビールを開始、当初一週間は中ジョッキ一杯にハムサラダをサービスする。

株ざんまい

底位株にも買気

今日前場の東京市場は相変らず根強い買気が続き、現在までの優良株の独り舞台から次第に底位株の物まで買気が拡がって来ている。優良株の値動きも振幅が次第にせばまっているだけに、底位株が物色される訳。特に今日の市場では商社株が人気を呼び、第一物産の五円高、その他三菱商事にも日興、大和の大手の買物が入っている事は注目してよい。材料的には外貨收支が予想より好転している事と、五月には輸入担保率が下る事などが人気を呼び、一方では三井物と一物との合併問題も原因といえよう。商社株も業績が三月に底をつくと思われるから一年目標で商社株は買って行くべきだろう。

（磐城証券提供）

ふなの遠征釣大会

常磐市天王崎芳賀釣具店主催でふなの遠征釣大会を催す。期日は二十七日茨城県高浜に遠征する。会費四百八十円（餌代も含む）定員五十名で、ロマンスカーで行くことになっているので定員に達し次第締切ることになっている。同日午前二時湯本駅前を出発、午後八時半ごろ帰着する予定。

東北と申しても広うございんす
讃岐

いま新館食堂で出しているアイスクリームは、東北六県ではうちと仙台駅の日本食堂と列車食堂、この三軒しかやっていない明治乳業の別扱い品です。

○アイスクリーム（食堂）二〇円
○パフェ（各種）七〇円
土曜特売 鶏卵 百匁 五五円
〃 野菜サラダ 〃 三五円

小名浜 平市

春を飾る酒の味！
お花見ももうすぐです

▽大和川（二級）一升ビン 四八五円
▽〃（〃）四合ビン 二〇二円
▽トリスウヰスキー 三三〇円
▽〃 ポケット 一二〇円
▽赤玉ポートワイン 二〇五円
▽デンキブラン 一九五円

大喜多や
平・聚楽館通 電1722

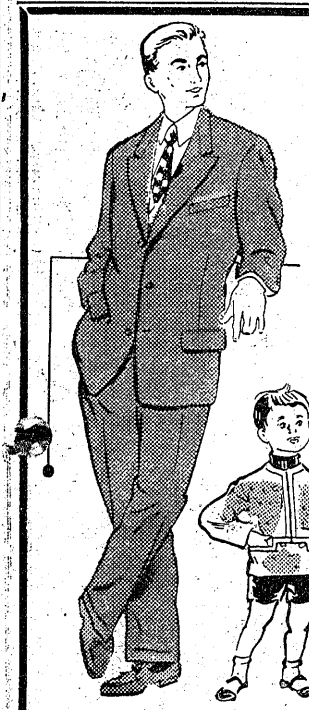

全店春の衣料品大会

四月!!桜のつぼみもふくらんでパッと咲き出すのももう間もなく…あァ私もあなたも春の装いを急ぎましょう…皆様の鈴藤ではセンス溢れる春の衣料が花にさきがけ店内一杯にパッと咲き競いました。是非御来店御批評下さいませ!

KUシャツまつり

特賞ベビータンス・他毛布ナイロンブラシが当る!

紳士既製服
軽快な ダスターコート……2400円
実用的でシックな バーバリコート……2400円
斬新なデザインの カーコート……5200円
純毛カルゼ スプリングコート……9300円
テレビ柄 ウーステッド替ズボン……3450円
変り柄 ウーステッド背広上下服……11000円

グンゼクツ下まつり

春のセーター特売

純毛婦人用500円・700円・750円均一
★1500枚限り特別サービスお早目に……★

婦人子供服
ジャンパースカート（日東紡ダンセット）
4才用 380円
〃 〃（ウーリーコットン） 6才用 630円
いつも美しく…バーバリコート……1800円
あなたの…スプリングコート……3800円
若い人向…ツーピース……4100円
★御子様用セーター豊富取揃え★

衣料品のデパート 鈴藤 平3丁目 電一六五四

物見ケ岡に石オノ
千三百年前のものか

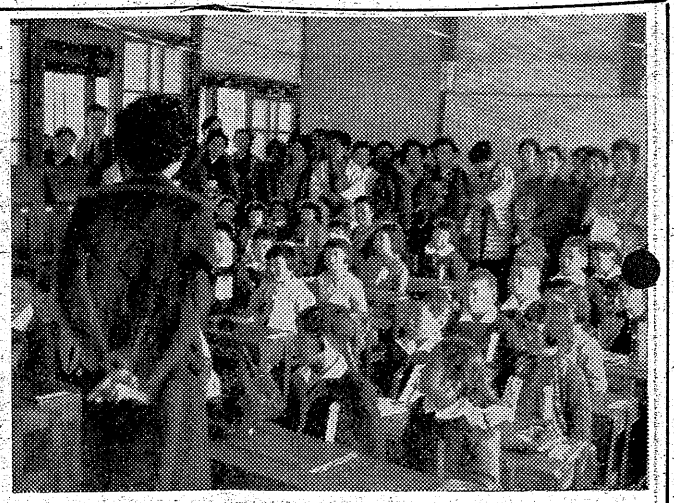

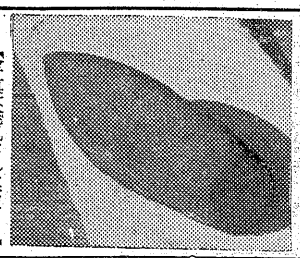

【写真は発見された石オノ】

千二、三百年前のものと見られる石オノが平市物見ケ岡旅館〃平安荘〃＝鈴木辰一さん＝の庭から発見され話題となっている。土器がこの地内から発見されたのは初めて。史学研究家平一中校長鈴木光四郎氏の話によると磐高付近の高月台からはじょう（縄）文時代のものと見られる土器やその破片、石じりなどが発見されている。物見ケ岡はその近くなので、同時代の石のオノではないかといっている。平安荘では昨年十月に増築するために土を掘り上げて集めておいた。本年三月三十日に高木傳吉さん（四四）＝平市新町二二＝が植木を移そうとしてその土を運んだ時に発見したもので、形が今のオノの形と共通した点が多いところからも、大昔のものではないだろうという。

鈴木光四郎氏の話＝物見ケ岡で発見されたとは初耳です。このほかに何か土器でも見つかると年代もはっきり判るんですが。高月台に近いところからじょう文年代のものと思われる。物見ケ岡は水成岩層であり、下部は貝の化石があるので、大昔はなぎさだったらしく、陽当りの良いあの地帯に昔、人が住んでいたことは予想出来る。

受持ち先生を紹介
待ちに待った入学

小学校一年入学式は、四日県下一斉に行われたが、石城郡下六十五小学校はやく九千四百名が入学したが昨年と比べやく四百名少なかった。

平市十一小学校では千十五名の児童がピカピカの新しいランドセルに格子縞のゾウリ袋を片手に、父兄達に付添われ登校した。平二小では四日午前十時三百四十四名の一年生を迎えたが、教室入口には赤白の造花や五色のテープを張って〃入学おめでとう〃と歓迎、十時半から同校講堂で入学式を行い受持ち先生の紹介、校長先生から入学後の心得などについてお話があったが、新入生達は入学の喜びと学校内がめずらしいのかワキ見をする生徒が多く校長先生の話もうわの空。正午、校長先生らの見送りを受けて帰宅した。

【写真は教室に入り喜ぶ一年生達】

植田三業組合総会
従業員を表彰

勿来市植田町三業組合（組合長荒川定義氏）では五日午前十時から富久翠旅館で定期総会を開き、三十二年度の事業経過報告、三十三年度の事業予算審議後、永年勤続従業員の表彰式を行う。被表彰者は次の通り。

【五カ年勤続者】渡辺サク子さん（三九）吉田リン子さん（四〇）井上富美子さん（三一）伊藤カネ子さん（二七）金成スミ（四三）三宅ヨシノ（四〇）芳賀きよ子（二二）佐藤俊晴（二三）

鈴木さんの作品
撮影大会に入選

水戸市主催の〃水戸の梅〃撮影大会は三月九日水戸市で催され磐城市小名浜写真作家クラブの会計部長鈴木寛氏＝同市本町四五＝出品の作品「香花」が見事本県から唯一人入選し、四月三日水戸市で表彰式が行われた。同氏の作品は四日から水戸市泉町伊勢仁で展示される。

記念競輪で百万円贈る
市内十八小中校で配分

平市では競輪開設七周年記念として市内各小中学校（十八校と分校一）に百万円を記念品代に贈る。最高七万円から五万円までで、各校ではテレビなど記念にふさわしい設備品を購入の予定。

常磐署で署内異動

▼防犯係長警部補菅野庄太郎（相馬）▼捜査係長同佐藤巳正（鑑識課）▼鑑識主任巡査部長藤田理交（防犯課）▼取調主任　巡査部長山田健吉（防犯主任）▼交通主任同伊藤行雄（鑑識主任）▼兼外勤第二主任同巡査部長遠藤浦之助（警務主任）▼所在地第四区巡査藤島勉（郡山）▼捜査係同尾形善吾（白河）小野田駐在所同横山栄（富岡）

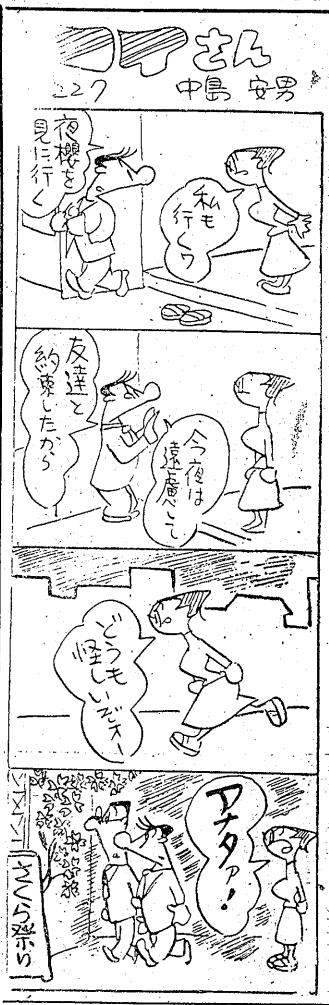

あすボート開き
春の上湯長谷用水池

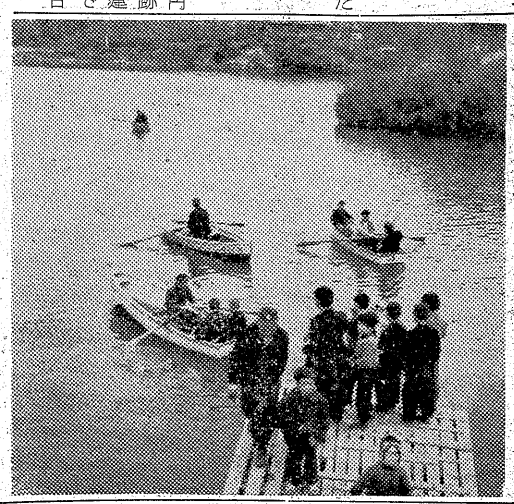

【写真はあす開業の用水池利用ボート乗り風景】

春はボートに乗って…これは常磐市湯台堂にある上湯長谷用水池の風景、湯台堂の大井川敬雄さんが用水池だけではモッタイないとボート屋さん開業を思いたち、八隻を新調、この経費約十六万円、五日から本格的営業となったが、この付近でボート屋さんは珍らしく人気を集めている。

シスターズと引わけ

平市二丁目商店会対コールシスターズ野球戦は三日午後一時から平工球場で開き、5－5と仲良く引分けた。

茨城県人会総会

五日午後五時から平市松ケ岡公園〃ときわ〃で開く。

常磐市青果物商役員会

常磐市青果物商業協組は五日午後一時から信用組合で理事会を開いて市場代行払などについて協議する。

芸妓学校の第一回修了式
優等賞十七名

芸妓たちの教養を高め、人間的自覚を持たせるために常磐市湯本公民館が主体となり、芸妓寮組合、温泉旅館組合、観光協会、市、商工会議所の協力で昨年九月から開いた芸妓学校の第一回修了式は十一日午前十一時から湯本公民館ホールで行う。二十課目六十時間の教養過程を修了したものであり、当日優等生の芸妓さん十七名、功労者一名に賞状が授与され、生徒全員六十余名に記念品が贈呈されるこれは芸妓寮組合、温泉旅館組合観光協会、市、商工会議所の協力によるものである。

立派になった金坂遊園地
部落民が十万円で改造

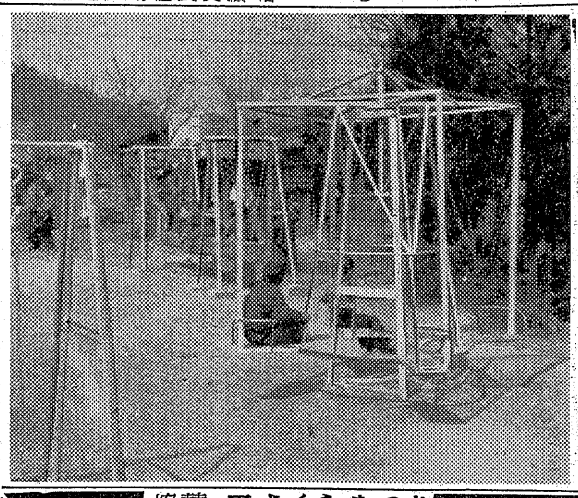

遊び場所に恵まれない炭鉱街の子供らに良い遊び場を与えましょうと内郷市金坂部落では約十万円を出し合い、名許りの金坂子供遊園地を立派に改造した。敷地はわずか十五平方㍍たらずだが、幼い子供らが喜ぶ鉄製のブランコが二台スベリ台のほかに四人乗りの回転台まで設けて見違えるようになり朝早くから明るく元気に遊ぶ子供らの姿が見られ、一時のようにいたずら遊びをする者もなくなったまた親達も交通事故の心配が無く安心していられますと大喜びしている。

【写真は改造成った金坂子供遊園地】

協賛　平さくらまつり

西武名物　多加楽市

特選ひな人形

御内裏ひな人形	650円から
三人官女	600円〃
十五人揃セットケース入	1280円〃
十五人揃セット	2250円〃
朱ケース入舞踊人形	200円〃

★平で東京のお買物★

5▷15日

100

百円均一大市

ヘラ台　アイロン台　インクスタンド　電気スタンド　アルバム　ノート（七冊）　ポマード　ヘヤー止め　手鏡　パフセット　洗面器　急須　フライパン　揚げ鍋　菓子鉢　プラスチック　砂糖入　バケツ　婦人下駄　マルセル粉石けん（一・二キログ）　マルセル亀石けん（六コ）　ブラジャー　タライ　軍手（三足）

キャラコ三桃一〇〇〇〇番（ヤール）　六〇円
サロン前掛　七五円
婦人トリコットニーレングス　八〇円
〃針抜ショーツ　九〇円
〃テレコスリーマー　一〇〇円
〃ウーリーナイロン靴下　一〇〇円
紳士丸首半袖シャツ　一〇〇円
子供ウーリーナイロンソックス（二足組）　一〇〇円
紳士ウーリーナイロン柄靴下　一五〇円
人絹ペティコート　一五〇円
婦人シャツブラウス　二五〇円
〃七分袖ポロシャツ　二五〇円
人絹スリップ（レース付）　二五〇円
純綿白格子　二五〇円
〃色縞　二五〇円
トリコットスリップ　三五〇円
婦人純毛半袖リブセーター　三五〇円
茶羽織　三五〇円
春ショール　三八〇円
婦人クリンプカーディガン　六五〇円

西武ストアー
平駅前
電656　1764

家庭

PTA会員の心構え
きょう小中生の入学式

きょう四日は小中学校の入学式。この日、平市では千七百五十名の一年生が入学しました。初めて小学校に子供を入れた父兄は、同じくPTAに新入学する訳でいわば親の一年坊主ともいえます。平市教育委員会では初めてPTA会員となる父兄の心構えを次のように希望しています。

父兄も教育の勉強

昔の学校は教科書を教え込むことが目的でしたが、今の学校は子供たちを常識豊かな、有為な人間を養うことを目的としています。そのためにも学校の教育と家庭の教育が、あまりかけ離れていたり、チグハグですと十分な教育効果をあげることが出来ません。だから今の学校は、家庭との連絡には特別な注意を払っているのです。つまり家庭としても学校の教育方針とか、方法とか、悩みとかを進んで理解してもらって、進んで理解し、同じような考えなり、方法なりをとることが必要です。昔は、親が教育ということを勉強するなどというと笑われたでしょうが、今は違うのです。子どもが入学することは親も入学したことです。親も子供の教育について勉強を始めなければならないのです。

困る着物の展覧会

子どもが入学すると、父兄はその学校のPTA会員となる訳ですがPTAには学校全体のPTAと、学級だけのPTAとがあります。どちらにも進んで出席し、学校の指導方針や学級の状態を先生から聞いて、出来る限り協力をしてもらいたいものです。PTAとはこうした大切な意義、目的をもつ集りです。ともすると目的を忘れて着物の展覧会に出ていくつもりで着飾って来る母親がいますが、ふだん着のまま気軽に出席して下さい。これはぜひこうしてもらいたいものです。さて、出席には手帖を持って行きたいものです。話し合いの要点を書きとめます。こうすると子どもの何げない遊びの中にも先生と同じ方向に向って指導する点や、出席する以前よりは良いしつけの方法が具体的に発見される筈です。また自分の子どもを良くするためには、子どもをとりまく学級、学校の友だちがよくならなければ、自分の思ったような効果は得られない訳です。こうしたことに気がつくと自然にクラス全体、学校全体に向けられるようになって、自分の子どもだけというう狭い視野から離れます。そして学級や学校の母親だという気持になった時に、立派なPTAの会員となり、入学した子どもの良い父兄となることが出来るのです。

民謡講習会 平で二日間

平市教育委員会主催の民謡講習会は八、九の両日午後六時から公会堂日本間で行う、担当指導は社会体育指導員国井時雄氏で、チャッキリ節、外山節などを講習する。一般の参加を希望している。

内郷市役所に囲碁部生る

内郷市役所職員組合では一日、会員三十名で囲碁部を結成した。第一回大会は五日午後一時から市公民館二階で開く。

民報映画案内

◇平市 八日まで
★世界館（七・一〇）三つ目の鳥人（八・三七）ふり袖まとい
★東映劇場（七・〇九）首なし男（八・二七）葵秘帖
★ひかり座（六・一五）二人の可愛い逃亡者（八・〇五）オクラホマ（七日まで）
★平館（六・二〇）どろんこ天国（八・二〇）日日の背信
★聚楽館（六・三〇）アパッチの狼火 列車大強盗（八・〇五）翼よ！あれが巴里の灯だ（七日まで）
★民劇（七・二三）おトラさんのホームラン（八・二七）サザエさんの青春
★平文化ニュース（八・二〇）鏑乳洞 まんが 北海道の大自然（七日まで）
◇常磐市湯本
★湯本座 夜六時三〇分 ロマンスライン 裸の島、影なき恐怖（四日まで）
★三函座 夜六時三〇分 見事な求婚 世界は恐怖する 張込み（八日まで）
★常磐座 夜六時三〇分 悶える青春 美しき不良少女 春泥尼（八日まで）
★中劇 夜六時三〇分 危し伊達六十二万石 凸凹青春特急 東京野郎と女ども（五日
◇磐城市小名浜 八日まで
★国際 ラスベガスで逢いましょう 活花 脱でく囚（四日まで）
★東映 白虎二刀流 江戸の花笠 くじらと斗う男
★磐城座 猛獣境突破 遭難 夫婦百景
★金星座 花嫁の殺人魔 復讐は拳銃か硫酸か 男のきぼ（五日まで）
★銀星座 めぐり逢い 喜びの街角（七日

100貨店

気分転換の話は前に書いたことがあったが、同じような仕事の繰り返しに新鮮の気を入れるには、あまり金のかゝらない（人によってはかゝっても自由）気分転換になる遊びを求めた方がよろしい。特に将棋、碁など結構だが、謡いなんかもよろしいようだ。せい下丹田に力が入り先ず健康によろしい。好みも渋くて、ロカビリーに狂喜する青春とは異ったミリキがある。観世とか宝生とか、何んでもよろしい、一度謡いを学ぶと辞められない。勿論、好きになるからには興味を要する。日本的な味わいのあることの謡いが、今の青年に好まれぬのは時代といってしまえばそれまでだが、何と残念なことか。「日本人の日本知らず」は至るところに発見される現象。外国に行って隠し芸に謡いの一つ位出せなくちゃネー。日本人が日本人を見失って、サル真似だけでは尊敬されまい。（龍人）

ラジオ 4日

◇NHK第一 一〇四〇KC
六・〇〇 ①子供ニュース②劇「黒い不精者」③おやおやなあに
七・三〇 花の星座①歌のスタイルブック（季節の歌）安西、戸田②花のスポットライト森岡貫彦③今週のパレード 東郷、ピンボダナオ、三浦、神戸、君和田
八・一五 浪曲「春雷」浪花家辰造
九・三〇 「ひもつきの地方自治」辻清明ほか
◇NHK第二 一五四〇KC
六・〇〇 村づくり相談室 浪江
七・〇〇 親の困る子教師の困る子 井坂行男
七・三〇 ①小説「友情」②人類百万年史をかえりみて 木崎豊
八・〇五 座談会「東南アジア文化調査を終えて」司会 岡正雄
九・〇〇 ①荻江節「式三番叟」②河東節「助六所縁江戸桜」③一中節「双子隅田川」
◇ラジオ福島 八〇〇KC
六・〇〇 こどもニュース
七・三〇 「ビリーパック」
八・〇〇 素人歌合戦
九・〇〇 歌くらべ
九・三〇 希望名作劇場「修善寺物語」市川猿之助 寺島信子

テレビ NHK

六・〇〇 漫画「ポーキー君と闘牛」
六・一〇 「チロリン村とクルミの木」黒柳徹子、里見京子
七・三〇 花の星座 安西愛子 戸田政子、夏伴一、深緑夏代
八・一五 アイラブルーシー「一心同体の巻」
八・四五 劇「かあちゃん」山本周五郎作 夏川静江ほか

ちゝはゝの想い出

県社子鍬倉神社宮司 山部正男

私はもう七十を二つを越した老令だが、今でも眠られぬ夜に走馬灯のように浮ぶ思い出にひたり、楽しかったこと、苦しかったことを考えるうち熟睡する。閉じた盲膜のスクリーンに映るのは母〃きく〃の姿だ。十六才で嫁入りした母は、私が十二才の時、卅六才で早死した。私の家は昔から紺屋町にありおそらく平市では一番古い家だと思う。父は小学校教師を長らくやって六十七才で亡ったが、今でも教え子だった人が父をしたって時々来る。大酒家だ

母は私と共にあり

った父は母亡きあと後妻をもらった。こうした父に嫁いだ母は温情、賢明だった。当時は百姓家だったのを雑貨の小店を開いて家計を助け、四人の子供たち慈愛一つで育てたものだ。夜も更けるまで働いた母の姿に、今もって「こうしなければならない」と心にムチ打たれ、反省の日々を暮している。母は夕方、眠るように眼を閉じて行ってしまった神々しい顔が十二才だった私の目から消えることがない。三年前、この母の五十年祭をして知己を招き、ともに語り明し、しのび合ったものだ。慈愛に満ちた母の眼ざしは永久に私とともにある。

公認 平宅地建物取引所 平市才槌小路踏切際色川材木店内 電三六一

時計 眼鏡 貴金属 根本 平市2丁目 電607

開場7周年記念
主なる出場選手 女子 田中和子 畑田美千代 加古政子 立川玉子 岩村勢津子 山本信子 A級 佐藤喜知夫 松本勝明 竹野暢勇 西村公佑 大山一海 畠山晃夫 豊田茂 平林己佐男 安野茂雄 後藤善光 渡部任
発売11時
場外福島・郡山・岩松・平
4月567・121314

新しいDPは富士

アカデミー賞に輝く!! トヨタミシン 浜三郡代理店 石川ミシン 平市2丁目 小名浜西町

旅館 岩風呂 大倉 平市四丁目（局前）電話2213番

開花亭のパン

平驛前でいつ何時でもお食事のできる店 ときわや デンワ 一三六〇

DPはタナカ

住込 見習募集▽中卒、成可今年三月卒業の者▽委細面談 平市南町平館通り 電一七八五 小松美術印刷所

貸家 ▽八、六、三畳▽水道、風呂付▽日当り良く、庭広し、閑静、高級向 姓名在社（三）

下働 き女中さん若干名至急求む▽年令二十才前後▽委細面談 平市古鍛冶町 電五七七 旅館古里

事務 員▽女子▽高校卒の方一名▽履歴書持参ご来店下さい▽委細面談平市堂前電一六二〇玩具問屋幸楽商店

急募
一、販売員 若干名 高卒以上 経験不問
一、集金人 一名（年配者）
◇毎日午前中 履歴書持参 委細面談
営業種目 UD日産民生ディーゼル オオタ号小型四輪車
東洋自動車株式会社 平市堂の前一七 電四〇六・三二〇一

募集
集金係 二名
▽年令 二十五才から四十才位まで
▽身元確実、バイク許可証所有の方
▽自筆履歴書持参又は送付下さい
本社直営 プラザーミシン平営業所 平市新川町六 電話四七一番

三馬弘進のゴム靴合羽 丸高 TEL 649

せき川 平市紅小路 電一一〇九

花
桜の蕾もだんだん開いてきました
松ケ岡公園も花見の準備と思います 楽しいキモノと帯は山吉で御準備下さい、きっと楽しい春を迎えられるでしょう
○仕上り茶羽織……五〇〇円
○白胴裏（二丈二尺もの）……一八五円
○最上 金月印 晒（巾広）……二二五円
○みゆき御召（一八〇〇円を）……一二〇〇円
○銀河茶羽織 仕立上り……九五〇円
◎御婚礼衣裳は山吉で！◎京呉服もの
◎当店では福助足袋一足お買上毎景品進呈
きものと帯 山吉呉服店 平市四丁目

「春山は淡冶にして笑うが如し」
とは周遊録に見えます。木の芽はふき、草に崩え、鳥鳴き、花は咲く、春の山々は生気溢れたものです。故人が山笑うと直感したのは誠に適切です。街も又笑います。道ゆく女性の方々もハッとする程美しくなるのも春です そして街路樹にも花が咲き商品の陳列にも見事に花が咲きました。
☆全店さくら祭協賛大売出し 母店の催しもの
☆春のジャンパーコレクション☆紳士婦人ダスターコート大会☆春のネクタイまつり☆第一回晴雨兼用発表会☆グンゼフルファッション大会☆ランジェリー大会
☆本店の催しもの
☆第一回新作ゆかた陳列発表会
☆春から初夏の服地発表会
綿反部の毎金・土・日 奉仕
御返金御取替御自由
皆様の利益を護る店 衣料の連鎖店 大黒屋 平本店 平母店 金坂店 小名浜店 湯本店 植田店