夕刊 いわき民報
発行所 平市田町6-3 いわき民報社
編集部 電381 広告専用電1222

諸橋市長、新年度予算を内示

教育文化に重点施策

市税95%徴収を見込む

平市三十三年度追加更生予算、三十三年度当初予算を始め四十四議案を審議する三月定例市議会は十一日から会期十二日間で開会する。八日午前十時半から行われた平記者会での予算内示で諸橋市長は前年より六千九百六十二万円増加した三十三年度当初予算一般会計四億五千七百二十七万七千六百七十六円の予算編成方針を説明、常磐地区総合開発及び石城地方の中心都市の立場にある平市の将来は教育、文化に傾注すべきであるため、人件費など計上経費を極力節約し、効率的な大事業を重点的に採択した旨発表。今予算は市税の高率（九十五%）徴収を見込むなど苦しい収入財源から教育、土木、建設の主事業が打出された発展予算ともいっている。

競輪繰入れ五千百万円を予定

三十三年度当初予算は一般会計四入の四十二・七%を占める市税は前年より千三百九十九万円も増えているが、これは前年に徴収率を九十%見込んだのに対し本年は九十五%と五%も徴収見込率を上げたほか、賦課対象の自然増を見越し、反面固定資産税が〇・〇五%減税したため相当苦しい内容で、三十三年度の徴税攻勢は厳しくなる見込み。また市が依存する主財源の競輪は、石城四市組合競輪に五回貸与（平市は七回になる）の予定だが、それでも繰入金に五千百三十万円（前年四千万円）を計上、収入面を大きく（十一%）助けている。

体育館二つ、増改築は四校

問題の本出面ではまず一億に近い人件費が差引かれるが、予算編成方針に盛られた効率的事業による教育文化の促進が注目される。十四款のうち一千万円以上の増額は土木費千七百八十六万円、役所費二千四百四十万円で減額は統計調査費と諸支出金が合せて一万四千六百三千円だけ。各課提出の予算要求と査定案を比較すると教育費は予期以上に好く、公民館専任主事の新設がお流れになった程度。土木費は下水道、運動公園、新六号国道などの大事業に小事業が喰われた点が不満足ながら大幅の増額に重点主義がとられた。反面農業は前年よりわずか増額された二千万円強で、教育費に喰われて手豊高四小学校の増改築とまさに発展平市の充実した内容を打ち出している。各款費次の通り（カッコ内は増減）

▼議会費一千二百三十一万六千円（五十六万）▼役所費八千万円（一千百万）▼消防費三千二百三十五万円（百十万）▼土木費四千五百七十二万八千円（一千七百八十六万七千円）▼教育費八千七百二十一万四千円（六百十五万七千円）▼社会及労働施設費一億九百八十五万六千円（六百十五万円）▼保健衛生費千六百四十七万八千円（九百九十六万七千円）▼産業経済費三千七十六万三千円（九百七十八万円）▼財産費六百八十四万七千円（二百十三万円）▼統計調査費一万四千八百円（減二百円）▼選挙費百四十三万五千円（四十四万九千円）▼公債費三千百七十九万三千円（百四万円）▼諸支出金二千八十二万円（減二百万円）▼予備費二百万円（ナシ）

平市会の日程

十一日開会の平市一月定例市議会日程次の通り。

▼十一日午前十時、本会議（議案説明）

▼十二、十三日休会

▼十四、十五日午前十時、本会議（一般質問）

▼十七、八、九日各部委員会

▼二十日午後一時、二十三年度予算議決

▼二十一日休会

▼二十三日午前十時、本会議（会議案を議決）

追加更正千八百万円

平市

三十三年度平市追加更正予算は一般会計一千八百三十八万一千百九十四円で、三十二年度予算累計は総額四億六千六百十三万七千七百七十六円に及んだ。本出内容次の通り。

▼役所費六百六十五万円▼土木費五百二十三万円▼都市計画費七十八万七千円▼教育費九十九万四千円▼社会労働費四百二十六万円▼保健衛生費五十四万六千円▼産業経済費五万九千七百円▼財産費百四十万五円▼選挙費九千円▼公債費二十一万三千四百円▼諸支出金六十五万六千円。

内郷市会は十五日から

内郷市の三月定例市議会は十五日から開かれる。同十三日招田市長から四十三年度予算内示がある。

▼二十三日午前十時、本会議（会議案を議決）

「津波」の説明会

小名浜測候所では、十日午後一時から小名浜民館で「津波」に関する説明会を開く。講師は同測候所調査官浜名宏さん

明日の催し

▼平三高卒業式、午前十時。

▼第六回県士将浜通り予選、午前十時、平市五丁目平将棋碁クラブ。

▼小川江筋給代会、午前十時、石城財務事務所。

▼湯本高月道場竣工式、午前九時。

▼磐城証券主催経済講演会、午後一時、平商工会議所。

▼福大通信教育長終試験、午前九時半平一小。

▼防火週間に因み平消防署一般開放、午前九時から午後四時まで

▼平市母子家庭中卒激励会、午前十時、公会堂日本間。

▼石城地区農業共済委員会、午前九時、公会堂本館。

公会堂日本間の舞台引幕

松本氏ら寄付

平市中平窪字高杉内松本金市郎、同長ツロ松本勇両氏は、平市公会堂日本間の舞台引幕（三万二千五百円）を寄贈した。幕は黒別珍に金銀糸で折鶴を刺しゅうした豪華なもので、高さ三尺、幅四・五尺の両開き。幕のなかった日本間舞台に花を添える。

さくら祭り打合せ

常磐市湯長さくら祭実行委員会は八日午後一時から湯本公民館で開き、四月一日からはじまり五月八日の湯長神社大祭までの行事計画について協議したが、このさくら祭には市、商工会議所、観光協会、湯長旅館、商店、料飲店、婦人会、青年会など全市あげて参加するので空前のにぎわいを呈することになろう。

寸言

▼諸橋市長が新年度予算内示を行った。教育文化施設に重点をおき「中同様の体育館二つ四校増改築など行うが仲々容易じゃないようだ。

▼平一中の体育館が千二百万円で完成した。県下一を誇るそうだが、この設計の特許料だけで三千万円だそうだ。講堂のない学校も沢山あるのだから、こんな立派な体育館をもった学校の子供たちはしあわせもの。

▼三十二年度特別会計磐城市都市計画事業第一土地区画整理費歳入歳出追加予算▼特別会計の廃止について▼三十二年度磐城市歳入歳出予算▼三十二年度特別会計磐城市上水道費歳入歳出予算▼三十二年度特別会計磐城市国民健康保険歳入歳出予算▼三十二年度特別会計磐城市公益質屋事業歳入歳出予算▼三十二年度特別会計磐城市奨学資金歳入歳出予算▼三十二年度特別会計磐城市職員退職給与積立金歳入歳出予算。

【報告】▼昭和三十二年度事務報告▼三十二年度財産報告▼専決処分につき承認を求めることについて▼字区域同地番変更について▼三十二年度定期監査並に臨時出納検査結果報告について。

【写真は決起大会】

春斗総決起大会

平市内をデモ

常磐地区春斗対策委員会、県労協、県労協が集名って開き、スローガンを採択、労働歌を合唱後、数台のプラカードを交え鉱業も賑やかに七十七銀行前ロータリー平警察署前ー税務所ー本町小路ーいわき民報ー平駅前ー七十七銀行の間をデモ行進、行列は延々として続きメーデーの再現を思わせて人眼を引いた。

大会開会後直ちに議長団を選出して議事に入り、賃金引上げ（吉河好間）最低賃金制の確立（常炭鉱）権利の回復（国鉄）動務評定粉砕（日教組）特定局制度の撤廃（全通）合理化首切反対（全電通）原水爆実験即時中止（地方労）の説明後、統一スローガンとして❶統一斗争で賃上げを獲得しよう❷生活の不安をなくす最低賃金制を確立しよう❸弾圧を排し労働者の基本的権利を斗いとろう❹民主教育を破壊する動務評定を粉砕しよう❺首切りを伴う企業の合理化を撤回させよう❻平和擁護を守り選挙斗争を勝ち抜こう❼原水爆実験の即時中止、核兵器の持込みを阻止しようという七項目を採択し、デモ行進後は市長や関係方面に決議文を取交、三時ごろ散会した。

天気予報（八日）

【今晩】北風晴、一時曇。

【明日、明後日】北乃至北西の風晴。時々くもる。

海上　今晩、多少風波がある。明日、明後日はおだやか。

磐城予算市会

提出議案43件

提出される議案は三十三年度当初予算をはじめ四十三件、専決処分など報告五件、合計四十六件にのぼっている。議会の正式な日程は開会に先立って各種委員長会議で決められるが付議される議案は次の通り。

【議案】▼一時借入金について▼小名浜港修繕事業費負担について▼国直轄事業費負担金の納入につき交付公債を発行することについて▼市道認定について▼土地賃借及び償還方法について▼土地買収について▼市道の一部廃止について▼土地払下について▼市道の一部変更について▼土地建物の売却について▼磐城市議会に出頭した証人及び公聴会に参加した者に対する実費弁償に関する条例について▼磐城市議会の議員及び各種委員等の報酬額及び費用弁償額ならびにその支給方法に関する条例の一部を改正する条例について▼磐城市敬老年金給付条例について▼磐城市国民健康保険条例について▼磐城市国民健康保険税条例について▼磐城市国民健康保険運営協議会条例について▼磐城市役所の位置を定める条例の一部を改正する条例について▼磐城市職員定数条例の一部を改正する条例について▼磐城市福祉事務所設置条例の一部改正する条例について▼磐城市議会議員選挙区設置条例の一部を改正する条例について▼工事請負契約について▼消防ポンプ自動車購入契約について▼磐城市固定資産評価審査委員会委員を選任することについて▼自主財政再建計画の変更について▼昭和三十二年度磐城市歳入歳出追加更正予算▼三十二年度特別会計磐城市上水道費歳入歳出追加予算▼三十二年度特別会計磐城市港湾地区国民健康保険歳入歳出追加予算▼三十二年度特別会計磐城市歳入歳出予算▼三十二年度特別会計磐城市国民健康保険歳入歳出予算▼三十二年度特別会計磐城市公益質屋事業歳入歳出予算▼三十二年度特別会計磐城市奨学資金歳入歳出予算▼三十二年度特別会計磐城市職員退職給与積立金歳入歳出予算。

【報告】▼昭和三十二年度事務報告▼三十二年度財産報告▼専決処分につき承認を求めることについて▼字区域同地番変更について▼三十二年度定期監査並に臨時出納検査結果報告について。

高級センスある紳士靴・婦人靴 大塚 平駅前TEL・77

御進学（記念）御入学
当店自家工場特製品
責任の有る家具をどうぞ
大奉仕価格
座テーブル机 一五〇〇円より
袖付テーブル 一八〇〇円〃
大型片袖テーブル 二八〇〇円〃
特太型 同 三五〇〇円〃
腰本立 一九〇〇円〃
バイブ椅子掛 二五〇〇円〃
特製スプリング椅子 七八〇〇円〃
九〇〇円〃
配達無料サービス
平指定商のチケットを御利用下さい
製造元より御客様へ直売
伊東家具店
営業所 平市新川町20—21 電464
工場 平市大町29—30

風流なイカ徳
利で一寸一杯
あつかんのお酒をいか徳利に入れて電くぬくといい香りと味がしみ込みます
また逆につめたいお酒を入れて炭火で
おかんをしても風味は満点。
○いかとつくり一ケ四〇円より
○おつまみ（皿詰）二〇円より
○からすみ一本一六五円
日曜特売 たら子 果物 玉子
藤越
小名浜 平市

紙上農業実践大学講座 ①

二十七年から開講した石城市町村協議会主催の農業実践大学講座は、回を重ねるごとに講師、演題の内容が充実し、年々受講者が増えて好評を博している。ことしも第六回講座が二月二十四日から五日間、平市公会堂日本間で開講、多数の受講者に多大の感銘を与えた。旧正月明けだけは受講を逸した人も少くないので、八日から五日間〝紙上農業実践大学講座〟を開くことにした。

石城地方稲作の実際

県農試浜通り支場長　三橋貞夫

気象

浜通りの北部（相馬）と南部を比較すると、大体秋の気候が南部は五、六日遅れているほかは日較差の幅などもほとんど同じである。稲作期間中の比較的気象変動の多い時期は六月中旬、七月中旬、八月下旬だから、この時期は稲の生育を移動させる。特に浜の稲は会津より厚来十%、冬実五%が多いから穂数を確保する必要がある。勿来地区では大体七月十日（有効分けつ期）ごろの茎数が穂数となることを知っておけばよい。簡単にいえば収量を支配するものは穂数であるといえる。

田植時期

この時期が早植か晩植かによって基本的な考え方が大切だ。早植は苗代時代の「分けつ」より、本田移植後の「分けつ」が収量に大きな影響がある。親穂は少いが苗の良否より田植の方が重要。これに対し晩植は移植後の「分けつ」が収量に大きく影響し、また親穂、苗代苗は分けつも収量に影響する上、穂重は五節から七節の「分けつ」が親穂に近い大きな穂となるから、晩植は田植後より苗の生育の良否が肝要である

苗作りの問題点

良い苗に対しては本田で良い土地条件を与え、良苗は基肥が重要であり、早期生育をよくしなければならない。悪い苗の場合は本田の土地条件は良苗より悪くともよいが、少肥、密植主義でいくべきだ。苗代日数は、本田の条件は効苗はどうでもよいが、熟苗は必ず良くなければならない。播種期が五月以降の場合は四十五日苗が限度で、それより長くすると悪い。しかし播種量を少くするなら、多少長くなってもよい。四月中のものは水温、気温とも低く生育が遅れ目になるから長くてもかまわない。晩植する場合は良い苗を作ることで、播種量を少く、丈夫な苗、良い本田条件、基肥主義の三つで初期の生育を旺盛にする。

穂数、穂重

穂重は五、六、七、八次分けつの穂が大きいから、この穂を重点にする。幼苗で田植するものは五―八次分けつが生きて大きな穂がつくが、熟苗は「ウスまき」した大きな苗でないと五―八次分けつが生きない。穂数は会津のイネに比べて穂重が小さいから穂数を多くしてカバーすること。つまり一株の植付本数、反当りの株数、N肥料を少くし五―八部の分けつ穂を生かすことである。数学的に出すと植付本数五本、一株本数二十本、六、七、八節で坪当り株数六十株にすると千二百本の勘定になる。

道路改良、新設に重点

33年度　土木事業要望個所七十三にのぼる

三十三年度土木事業要望個所は平土木事務所と植田土木事務所を合せると七十三所で七億二千六百万円に上っているが、その主なものは道路の改良、補修、舗装のほか街路新設に力を注ぐ方針で、平土木事務所管内では道路改良八カ所、舗装新設六カ所、舗装補修三カ所、街路新設九カ所、河川補修三カ所、流路工五カ所、砂防堰堤二カ所、橋梁改修、五カ所となっている。また植田土木事務所管内では道路改良二十八カ所、橋梁三カ所、舗装工事五カ所を要望している。これら要望個所は県や建設省で調査決定されることになるが財源難のため仕事量が削減されるものと見られている。平土木事務所で要望している主な個所は四月からの開通予定の二級国道新浜―亘理線の好間村下好間地内の延長一千㍍（巾九㍍）を舗装するのをはじめ同線好間村大利地内の延長八百㍍の改良工事など二級国道の整備に力を注ぐほか、平市胡麻沢地内（延長五百㍍）磐城市小名浜地区の磐城―豊間―四倉線（延長五百三十四㍍）林ノ上―下川線（延長五百㍍）の舗装新設や平、内郷、常磐、磐城、四倉に街路九カ所を新設する計画である。また木橋のため老朽化が甚しく、交通量のもっとも多い内郷市綴町地内の太正橋（延長三十六㍍、巾六㍍）や磐城市大原地内の矢田川橋（延長三十三㍍、巾九㍍）などを鉄筋コンクリート橋か鋼板橋にし度い意向である。なお要望している四十一カ所のうち新規事業は半数の二十カ所である。植田土木事務所管内では勿来―日立線の勿来市出蔵から県道に至る延長千四百三千㍍に及ぶ道路改良工事をはじめ勿来市植田地内の泉―植田線、上遠野―植田停車場線の改良や遠野町皿貝地内の柿ノ沢橋（延長七十㍍巾五・五㍍）の橋梁新設三カ所、舗装工事では勿来市植田を中心に泉―植田線二千五百㍍、上遠野―植田停車場線一千㍍、新国道六号線六百五十㍍、旧国道六号線百八十㍍等五カ所を計画しているもの

地方税80%

二月末現在

石城財務事務所税務課の調べによると二月末の調定額は四億三千二百八十三万五千円、収入三億四千七百三十六万六千円でその徴収率は八十・二%と昨年同期より九%も上回る好成績だった。税種別は次の通り。

▼法人県民税　調定三千四百九十六万六千円、収入三千二百八十八万四千円、九十四%▼個人県民税　調定四千十七万五千円、収入二千八百三十万五千円、七十・四%▼法人事業税　調定一億一千六百四十五万四千円、収入一億七十三万七千円、九十二・一%▼個人事業税　調定五千三百九十二万四千円、収入五千百七十三万九千円、八十七・八%▼不動産取得税　調定千百八十一万円、収入八百六十五万六千円、七十三・八%▼娯楽施設利用税　調定三百九十四万二千円、収入二百六十二万八千円、八十九%▼遊興飲食税　調定四千八十三万六千円、収入三千六十五万三千円、七十五%▼自動車税　調定三千百五十七万三千円、収入二千八百三十二万八千円、八十九・三%▼鉱区税　調定九百七十九万七千円、収入九百二十五万五千円、九十四・四%▼家蓄税　調定百三十一万円、収入百四万九千円、八十%▼軽油引取税　調定二千百六十八万一千円、収入二千百三十五万五千円、九十四・一%。

株ざんまい

避けたい目先投機

昨日まで三日続きの続騰にさすが今日は利喰の売物が出て前半抽目を見せたが、後半からまた繊業株や食品株に買気が出て反発しつれて全般も昨夕調に転じ夕ウ修正平均は一円六十六銭高に終った。大証券も今日土曜日とあって積極的に動かず見送っていたかし大証券は市場性に富んだ優良銘柄に相変らず買方針を持っており、投資信託も、三月決算関係の配当金を受けなければ今後の投信自体の配当に関係して来るので、こゝはやはり配当付を買いたいところだ。景気の底入も時間のズレはあっても最早やそう先に延びる事もないだろうし、先見性に富む株式は好転して来ている今日、やはり相場について行くべき時である。しかし目先投機はさけるべきだ。

（磐城証券提供）

海上

▼世界館で特別興行＝平市世界館では「赤胴鈴之助一、二、三部大会」「女狐屋敷」と「赤胴鈴之助」で十二日から五日間特別興行。

▼西武で特選＝平市駅前西武スーパーストアー平店では三新型テレビ＝トア平店では三万八千五百円テレビに続いて遠距離用樹付新型テレビを四万三千八百円で発売。

市況

魚類

（単位＝円）

（七日午後―八日正午）

七日の降雪で漁船の出漁もなく八日朝は各港とも水揚げはなかった。

【小名浜港】水揚げなし
【江名港】水揚げなし
【中之作港】水揚げなし

野菜

（単位＝円）

順調に入荷し、相場は昨日の二、三割下落。

▼ホウレン草　七―三（束）
▼ニラ　二五―一五（〃）
▼アブラナ　四・五〇―二（〃）
▼ミツバ　三〇―二五（〃）
▼カブ　六―一（〃）
▼白菜　四〇―二〇（貫）
▼ニンジン　五〇―二〇（〃）
▼ゴボウ　一三〇―八〇（〃）
▼大根　二五―一〇（〃）
▼ネギ　四〇―二〇（〃）
▼キャベツ　七〇―四〇（〃）
▼サツマイモ　七〇―四〇（〃）
▼ジャガイモ　五五―二〇（〃）
▼キリイモ　二〇〇―一〇〇（〃）
▼ヤマトイモ　三五〇―二〇〇（〃）
▼サトイモ　一〇〇―六〇（〃）
▼レンコン　三〇〇―二五〇（〃）
▼モヤシ　一〇〇（〃）
▼シイタケ　二〇〇―八〇〇（〃）
▼ホン大根　一八〇―一五〇（〃）
▼ホンイモ　一五〇―一〇〇（〃）
▼タマゴ　一・八〇―七・五〇（一コ）

果物

（単位＝円）

▼リンゴ　一五〇―七〇（貫）
▼ミカン　二四〇―一〇〇（〃）

（丸平青果市場調べ）

経済講演会のお知らせ

証券界より見た今後の世界経済・日本政治経済の動向に就いて

左記に依り講演会を開催致しますから是非ご来聴下さい

一、日時　三月九日（日）午後二時
一、場所　商工会館ホール
一、講師　日興証券調査部　次長　小原陽二

主催　平商工会議所
磐城証券株式会社

御入学
御進学
学生服
日本毛織
東洋レーヨン
倉敷紡績
川島紡績
特約店
小学生から大学生まで…
誰にもピッタリする服は…
盛高屋
平市三丁目　電1608　1903

新発売！コレダ号
SJK
ST-5型
コレダ号ST―5型は従来のコレダ号がもっていた数々の実用性を更に一段と高め気品のある美しいスタイルにまとめあげたオートバイです
2サイクル　125C.C
現金正価　125000円
福島県茨城県総発売元
三和商事株式会社
平市二丁目　TEL・1938
製造元　浜松市外高塚　鈴木自動車工業株式会社

旅館　岩風呂　大倉
平市四丁目（局前）
電話2213番

旅館　うた
平市世界館通り
電話六三八番

コーヒー＆カレー　たかき
世界館前

土曜特集

雪とんだ早春の贈物！

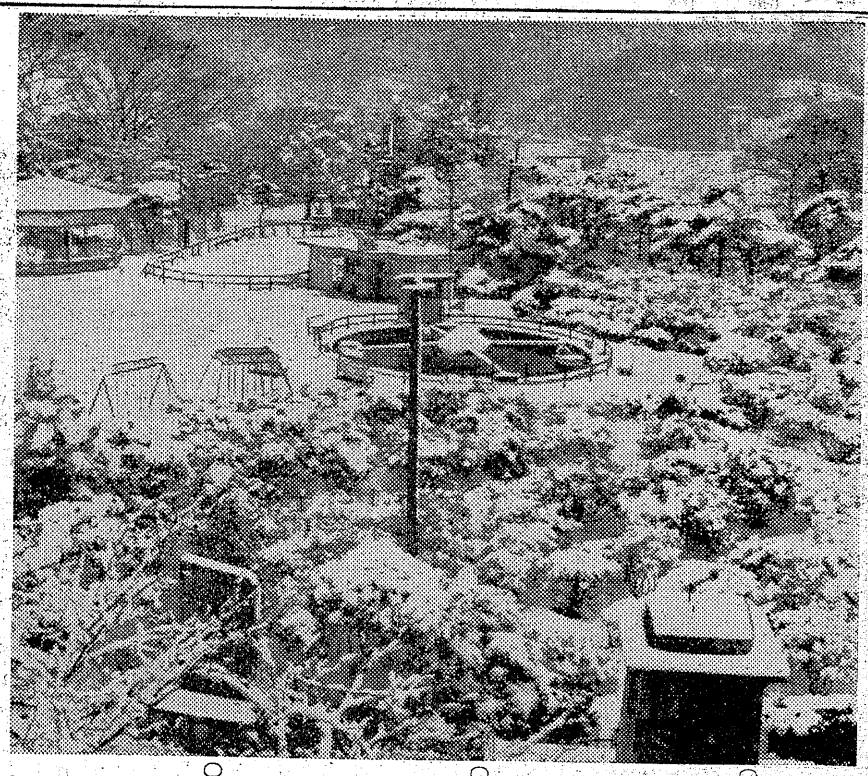

雪の花を咲かせた松ヶ岡公園。

咲いた菜の花も雪をかぶっていたいけな姿。

○…二月に入って気候不順の日が続き、寒のあらしが冷気を呼んで昨七日は今冬最高の大雪。寒のあたたかな日射しを待っていた人の気持とは反対に白銀一色の世界を現出。びっくりさせた

○…時ならぬ雪に子供達は大喜び長靴を、そりを、スキーをひっぱり出して降りしきる雪にもめげず大はしゃぎ、学校当局では珍しい大雪に授業時間を変更して校庭で雪合戦を行うなど、子供達にとっては、こよなき贈りものだった。

○…咲きこぼれた梅花も菜の花も雪をかぶってぐったり、お百姓さんは実入りが悪くなったとボヤき、暖冬で価下げ販売を行っていた冬物衣料店もしまったといった表情だったが、珍しい雪の風情を楽しむ人達にとっては嬉しい春の景物であったようだ

○…さすがは春！降りつもった大雪も、きのう午後から射した陽光であらかたはうたかたの如く消え去り、うらゝかな春の日和が訪れたが、彼岸まであと旬日この雪を境に寒さは日一日とうすらいでゆく。

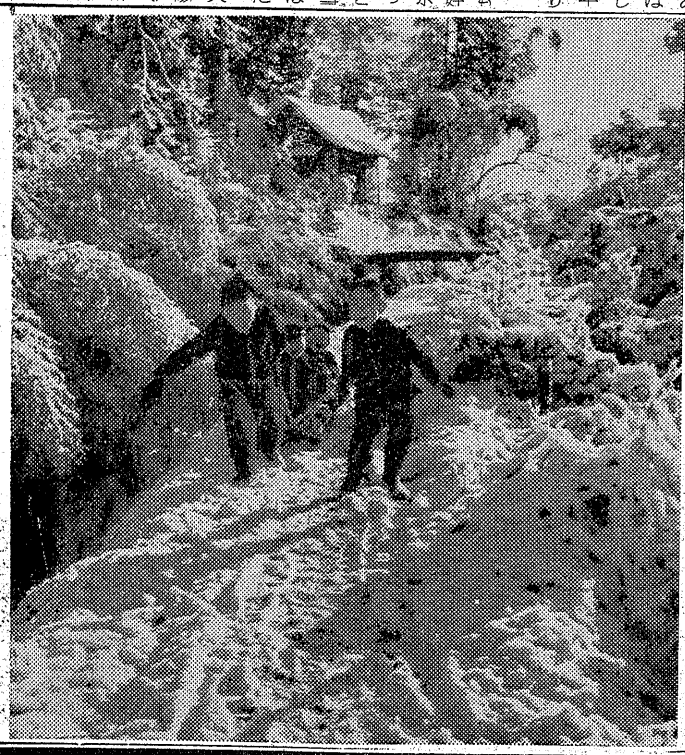

僕らの世界だ！そり遊びに夢中な子供達。

降りしきる雪もものかわ、雪だるまつくりに大はしゃぎ（平一小）

キメの細かい 美しい画像……豊富な美しい HiFi（ハイファイ）音!!

日立テレビ

吉市電気商会　平市研町サンー
田中カメラ店　平市田町五　電一〇二九
金光堂　平市五丁目三三　電一九五
山野辺電機商会　平市南町三四　電二三三
吉田ラジオ店　平市仲間町七九
古山電気商会　平市一丁目一七　電九七二
円谷電機工業所　平市南町六五　電八八八
富永ラジオ商会　平市田町　電四九六
木田電気商会　平市田町　電二〇〇八
三幸電気部　平市三丁目　電二三七
鈴木ラジオ商会　平市三丁目　電二八九
石川ラジオ店　平市才槌小路
日東商会　平市二丁目　電四二六
鈴木ラジオ店　内郷市綴町一ヶ平　電二六五五
名和ラジオ店　内郷市内町岩場五五
太田原電器商会　常磐市旧本町　電三三一
吉村電機商会　常磐市湯本三函　電一六五
光洋電機商会　常磐市若葉町　電四四六
篠宮ラジオ店　常磐市若葉町　電四〇二
上川電機商会　常磐市三函二四　電一四六
片倉無線商会　勿来市酒田町鳥居　電三七
草野商店　勿来市植田町　電四六一
小磯ラジオ店　勿来市植田町本町九　電四六九
胡口電機商会　勿来市植田町本町二　電二七八
鷲ラジオ店　勿来市錦町中田　電四五七
日星製作所　磐城市林ノ上二五〇　電三五六
四郎電気商会　磐城市船引場四三　電六五六
中野ラジオ店　磐城市神谷町一　電一八三
小磯ラジオ商会　磐城市中明神町　電七一四
内山ラジオ店　磐城市本町二三　電四八七
興洋電気　磐城市栄町四〇　電四五七
田子無線電気商会　磐城市元西　電七四六
東洋電気商会　磐城市江名　電四一四
武藤ラジオ店　磐城市泉駅前
スズヤラジオ店　四倉町本町　電三六七
長谷川電機商会　四倉町本町　電五三
久野ラジオ店　四倉西町通　電四二四

テレビの御用命はアフターサービスの出来る上記の日立テレビ販売店へ

日立商品特約店　諸橋合名会社
日立テレビサービスステーション

美しい感動のドラマ

若い人たちの幸せを描く

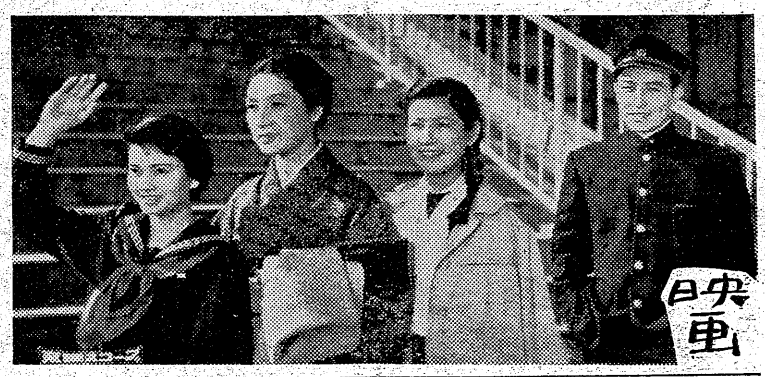

悶える青春

女手ひとつで二人の子供麗子（中村）と時子を育てた品子（高峰）はデザイナーとして身を立てる。開店祝に行った料理屋で亡夫の二号だった年子に会う。麗子は太郎にスクーターを習い、品子はかつての恋人で今は慶大教授の本山から再会を乞われて子供と一緒に会う。ある夜本山と品子の抱擁する様子をみた麗子は大きな衝撃をうける。祖母に品子は娘たちのため再婚をあきらめると語る。一方麗子は偶然のことから亡父の所業を知り自暴自棄になって太郎の前に体を投げ出し激怒した彼に殴られた揚句、スクーターで表へ飛出しトラックにはねられる。病床での生活は彼女を反省させ、やがて父となる本山の旅立ちの日一家と太郎は明るい顔で見送る。東映東京映画。佐伯清監督作品。東映カラー東映スコープ。

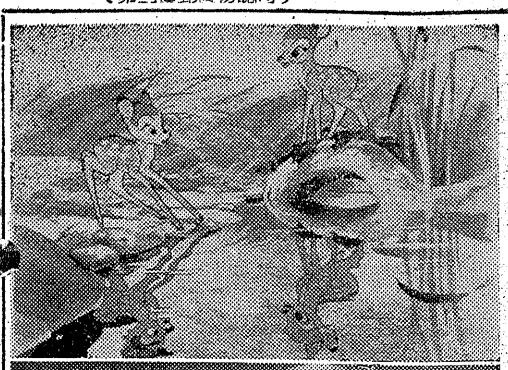

江戸の花笠

東映京都映画。萩原遼監督作品。東千代之介、丘さとみ主演。東映スコープ。（十二—十八日東映劇場）

小さな無法者

メキシコのトレス将軍は馬術が得意で立派な牧場を持ち、国際馬術大会に出場しようとするが、自分の乗る馬のコンキスタドール号はレンガ障害跳びだけが苦手だった牧童頭チャトウは乱暴な訓練をしたが、大会で将軍は敗れ、将軍の娘セリタが落馬するので将軍は愚殺を命じた。チャトウの子で十才になるパブリトは馬を連れて逃げるが、チャトウに発見される。馬は逃げ斗牛士のところに誰かに売られる。斗牛は始まり将軍やパブリトの見ている前で目かくしされた馬は猛牛の角に刺されようとするとき、パブリトはリングの中に飛込み馬の背にまたがり、高い柵を鮮やかに飛び越えて去る。将軍はセリタに馬は愛情をもって育てねばならぬと話をしているところへパブリトが現われた。少年は馬を連れ出した罪をわびたが、将軍は馬を少年に与えその愛情の強さを賞めた。ウォルト・ディズニー映画。ペドロ・アルメンダリス、アンドレス・ウェラスケス主演。テクニカラー。

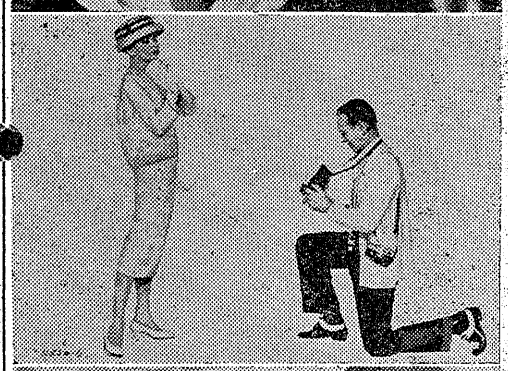

バンビ

ウォルト・ディズニー映画。長篇色彩漫画。日本語発声版。テクニカラー。（十一—十七日ひかり座）

春泥尼

春枝（筑波）は河内の貧農の娘で下宿している若い教師景田にすでに唇を許していた。一家のため天徳寺へ入り尼となった春枝は春泥となり、門主の御付弟春鏡（左）と共に尼衆学林に入学した。同僚妙信尼の恋愛事件でショックをうけた春泥は平沼賢吉（岡田）と知り合い茶屋で遊んだ。春鏡は春泥を先に返し、彼とドライヴした。寺へ帰って法事の帰途春泥は賢吉の車に強引に乗せられ、彼の愛の告白をうけた。二人の逢瀬は続き春泥は彼の子をみごもる。彼は腹の子を堕ろせと金を渡すが、春泥はわが家までさまよい歩き流産する。彼女が元気になったとき天徳寺の住職は自力で生きよと励ましへ出発した。日活映画。阿部豊監督作品。日活スコープ。

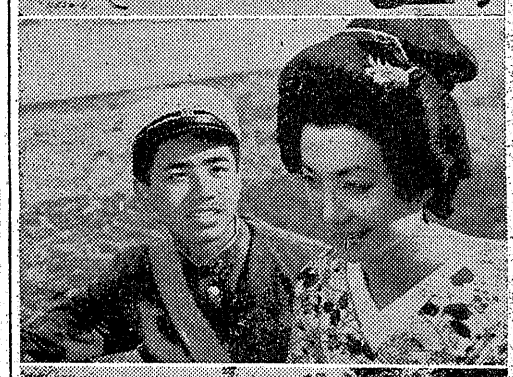

美しき不良少女

日活映画。森永健次郎監督作品。中原早苗、青山恭二主演。（十二—十八日平館）

パリの恋人

モデル探しのカメラマン、ディックは苦労の末古本屋の店番娘ジョーを見出した。彼女はモデルに興味はないが、パリに行けばかねて信奉する哲学のプロストル教授に会えるので承諾した。いよいよパーティの夜となるとジョーは教授の講演会に出掛けてしまい、ディックは彼女をやっとつかまえて原稿を見せるが、車中で二人は口論し、パーティにまで持込まれて、座は滅茶々々になる。翌日ジョーが教授の部屋にいるのをディックは連れ帰ろうとするが、それは昨夜見せられなかったドレスを発表するためと、教授の野心を見抜いたからだった。ジョーは喧嘩別れをしたが教授が彼に愛を求めようとしたので教授の本心をさとり、部屋をとび出しサロンへ急ぐ。雌雄だったミス・クォリティはやっと誕生しディックとジョーは結ばれた。パラマウント映画。オードリー・ヘップバーン、フレッド・アステア主演。テクニカラーピスタビジョン。

誇りと情熱

米、スタンリー・クレーマー・プロ映画。ケイリー・グランド、ソフィア・ローレン主演。テクニカラーピスタビジョン。（十一—十七日豊楽館）

初恋物語

昇平（山村）はかつての恋人花子（新珠）から高校生の挑発的な手紙事件で停学処分をうけた彼女の一人息子昇助に意見をしてくれとたのまれ、六年ぶりに帰省した。事件は純真なものだが、昇助が母の前身が芸者だというのにこだわっているので昇平は思い出話をきかせる。十七才の昇平は泳ぎの帰り五つも年上の芸者雪千代を知った。毎土曜日に二人は合ったが、ある時ひどく待たされた昇平は酒に酔ってきた雪千代の黒髪を切った。芸者家のおやじに六ヵ月分の花代を払えといわれるが、事情を知った母が雪千代の前借を全部払った。雪千代は彼の家で女中代りに働き母の世話で他家へ嫁ぎ昇助を生んだ。昇平の話に昇助は明るくうなずく。帰りの汽車の中で花子が昇助に托した包をあけるとそれは彼の大好物の大福餅だった。東宝映画。丸山誠治監督作品。

青い山脈

東宝映画。松林宗恵監督作品。雪村いづみ、久保明主演。アグファカラー東宝スコープ。前後篇一挙上映。（十二—十八日民劇）

【写真は上からバンビ、春泥尼、パリの恋人、初恋物語、女狐屋敷

女狐屋敷

大映京都映画。加戸敏監督作品。長谷川一夫、木暮実千代主演。大映カラー大映ビスタビジョン。銭形平次捕物控。

赤胴鈴之助

大映京都映画。加戸敏監督（一、二部）安田公義監督（三部）作品。梅若正二、中村玉緒主演。月夜の怪人、鬼面党退治一挙上映。（十二—十八日世界館）

各地の番組

◇内郷市▼綾映劇「暴力の恐怖」「勝打ちサム」「電撃作戦十一号」十二—十四日「気違い部落」「戦雲アジアの女王」「横綱若乃花熱戦ふ」十五—十八日▼第一イワキ「脱獄囚」「僕は美容師」十二—十四日「佐々木小次郎大会」「第一〇一航空基地」十五—十八日

◇常磐市湯本▼湯本座「屋根」「カルタゴの女奴隷」「パリからの手紙」十—十六日▼三函座「オーケストラの姉妹」「金比羅宮中」「濁飛び佐助」十—十一日「暖流」「お富と切られ与三郎」「恋して愛して喧嘩して」十二—十八日▼常磐座「朝晴鷹」「乱撃の七番街」「鮮血の人角」八—十一日「一心太助」「稲妻小天狗」「百万両秘面」十二—十六日▼中劇「女の防波堤」「蜜貞社員とよろめき夫人」「裸女と曲線」九—十一日「乳母車」「狂った果実」「荒野の王者」十二—十四日

民報映画案内

◇平市　十一日まで

★世界館（七・一九）手錠（八・三一）江戸っ子祭

★東映劇場（七・一〇）透明怪人（八・三一）直八子供旅

★ひかり座（七・一〇）ボス（八・四五）決戦オレゴン街道（十日まで）

★平館（六・二〇）張込み（八・三〇）オンボロ人生

★豊楽館（六・三〇）暴力の恐怖　愛怨の果て（九・〇五）バルガス平原の決斗（十日まで）

★民劇（六・五〇）ジャズ娘に栄光あれ（八・二〇）母三人

★平文化ニュース（八・二〇）まんがキートン傑作喜劇　笠師東作（十日まで）

◇常磐市湯本

★湯本座　夜六時三〇分　吸血蛾　白井権八　青春航路（十日まで）

★三函座　夜六時三〇分　鬼火かご　花嫁立候補　石松と追分三五郎（九日まで）

★常磐座　夜六時三〇分　力道山対ルーテーズ世界選手権戦　十三号さん橋　鳴門の海賊

★中劇　夜六時三〇分　乳房と銃弾　暁の逃亡　血染の白矢（八日まで）

◇磐城市小名浜　十一日まで

★国際　夜六時三〇分　見合い結婚　遊侠五人男　ターザンと消えた探険隊

★東映　夜五時五〇分　一心太助　少年濃飛佐助

★磐城座　夜六時四七分　夜霧の第二国道　豚姫三号　乳房と銃弾

★金星座　夜七時　すっとび五十三次　花嫁のおのろけ

★銀星座　夜七時　太陽の帝国　開拓者の決斗

◇勿来市植田

★菊多館　夜六時　稲妻小天狗　すっ飛び五十三次　風前の灯

★うえた館　夜六時　十代のわな　夜の牙（八日まで

全国春の火災予防週間　2月28日▷3月13日

松尾病院
院長　松尾正平
分院　平市大町九　電一五四・二三四七
平市月見町　電二一三八

財団法人　松村病院
院長　松村亨
（各科）本院　平市南町二三
（精神科）城東分院　平市手搦町二九
（内科・呼吸器科）城南分院　平市小太郎町一六
電話（代表）二三七〇　二三七一　二三七二　二三七三

平市防火委員会
委員長　山崎賢助
事務局長　水竹伊之助

平市役所
市長　諸橋久太郎

平市消防署
署長　井上貞治郎

財団法人　竹林病院
院長　竹林貞吉
本院　平古三十米通　電八一一・六〇八
分院　平市役所前　電二七四
肢体不自由者相談所
厚生医療指定病院
労災保険指定病院

財団法人　石城精神医学研究所
付属　新田目病院
院長　新田目五郎
副院長　鈴木将夫
平市才槌小路　電一五・二二八五
上荒川分院　平市大字上荒川字安尊　電二二五六

〝県下一の出来栄え〟

平一中　体育館落成式

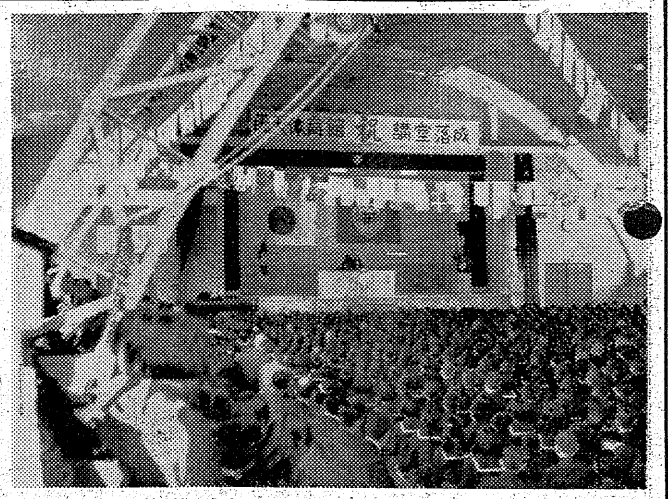

【写真は平一中体育館の落成式】

新築なった平市立第一中学校の体育館兼講堂の落成式は、七日午後一時から諸橋市長をはじめ来賓、関係者やく八十名と同校生徒千五百名が列席して盛大に行われた。式は国歌「君が代」斉唱ではじまり阿部PTA会長の挨拶、伊藤助役の工事経過報告、諸橋市長、鈴木校長の式辞があって、工事施行者堀江工業KKに諸橋市長から感謝状と金一封が贈られた。続いて風間県教委石城出張所長、大泉平市議長、鈴木市教育委員長、生徒会代表石山幸基君の祝辞が述べられた。これに対し長谷川市教育長の謝辞、工事請負者堀江工業社長が答辞を述べて万才を三唱、午後三時終了した。

この体育館兼講堂は建坪二百四十五坪、長さ四十㍍、幅二十㍍の欠円型スタンド付のゲビオン建築で、総工費千二百万円をかけただけあり室内前側の五段式スタンド、後方のギャラリー、立派なステージなどをみた来賓は「さすがに県下一だ」と驚きの目を見張っていた。この体育館は最新型で設計特許料だけで何んと二十万円。このような体育館が今度二小と草野小にも出来る。

◇◇平二高卒業生の受賞者◇◇

県立平二高の卒業受賞者次の通り。

◇優等賞（商業科）菅原実、郡司美位　田口芳子　矢代昭雄
◇同（普通科）木村しげ章　中根宏
◇生徒会役員賞　木村しげ章　田子悦郎　古川すみ子　本間政男　菅原実　田口芳子
◇H・R役員賞　羽根田甲子夫ほか八名。
◇クラブ活動賞　小室博ほか十一名。
◇四カ年精勤賞　稲垣恵　郡司美位　古川すみ子　矢代昭雄　丸山智以子　矢代昭雄　吉田博　田口芳子　阿部一二
◇県定通振興及び産業振興中央会長賞　菅原実
◇県産振会賞　郡司美位
◇地区定通学振興会長賞　木村しげ章
◇市長賞　中根宏
◇商工会議所会頭賞　矢代昭雄
◇平ロータリークラブ賞　田口芳子

修学旅行の研究指定校

平二中　全国六校の中に選ばる

県教委推せんで平市第二中学校（四月二十一日から二年生三百八十六名が二泊三日の旅程で日光―東京―江の島―鎌倉の修学旅行をするが、日程が盛りたくさんで詰りすぎて疲れ、眠り旅行にならないよう、ことしはゆっくり旅を楽しめる大ざっぱな計画をたてている。平二中では防犯、青年会、婦人團共催で八日午後一時から草野公民館で映画と防犯座談会を行った。平署からは宮沢署長と渡辺防犯係長が出席した。

防犯座談会　平市草野消

校長、草野悟郎氏）が三十二年度日本修学旅行協会の研究校に指定された。同協会では毎年全国で六校を指定、修学旅行の準備、旅行後の整理、反省を研究するようにして、とかく批判される修学旅行の改善を図っている。平二中では

要求貫徹総決起大会きのう全日自労

常磐市を拠点として三日以来常磐市役所前に座り込みをつづけている全日自労石城地協の二十円賃上げ斗争は七日午後三時から要求貫徹総決起大会を開いた。この日は朝からの大雪で自由労務者の仕事を休んだため総決起大会の参加は百余名にすぎなかったが白川地協副議長がこれまでの経過を報告していて斎藤議長が情勢と今後の見通し、行動方針など述べた。当日は機野常磐市長と総決起大会後青空交渉を行う予定で、機野市長との会見を約束していたが、急用のため出県したので機野市長との青空交渉はできなかったが幡庁次第代表者をあげて会見することになっている。

酔払い車にハねられ重傷

七日午後九時四十分ごろ磐城市永崎字川畑九二地内県道で同字農業犀人竹田兼蓼さん(三)は酒に酔って歩いていたところ進行して来た小型トラック＝同市定西寛谷満(三)運転手＝にはねられ右下腿部骨折一カ月の重傷を負った。磐城署の調べでは竹田さんがふらふらしていたためハンドルを切り誤ったもの。

二人に感謝状　常磐署長から

常磐市上湯長谷荒川一郎さん(四九)同所岩松茂さん(四四)は昨年十二月二十日上湯長谷地内に発生した新潟県新発田市生れ小林小七(三)さんの女給殺し未遂事件の犯人逮捕に協力した行為により、また同市天王崎岡部政昭さん(三)は去月十七日防火用水池に落ちて溺死せんとしているこどもを救った行為によって五日常磐署長から感謝状が贈られた。

船室荒し　少年捕る

磐城署では六日午前九時ごろ、磐城市長口町トラック助手の少年(二)を盗みの疑いで捕えた。同少年は、去る四日午前十時ごろ小名浜港二万屯埠頭に停ぱく中の神戸市生田区海岸通り佐藤汽船KKの所有第十五映進丸(千トン)の船室から、同船甲板員上渡昇さん(三)この現金七百円をはじめ腕時計、衣類など四点（時価一万円相当）を盗んだもの。

時計を拾って届出

平市紺屋町十五平玉専務佐藤武雄さん長男猛ちゃん(七)は八日午前十一時ごろ平市松ケ岡公園で精工舎の十二型時計を拾い平署に届出た。

磐城でカマド検査

春の火災予防週間は二月二十八日から県下一斉に実施しているが、磐城市消防署は六日まで車両検査と終夜警戒にあたり七日からは市内各所で危険物検査、風呂場、カマド検査を行っている。磐城市では昨年五十三件の火災を出し損害五百三十六万九千八百六十円、一昨年四十六件、三百四十六万九千八百円より七件、百九十万円も増えており、これらの原因は約七十%までカマドの不始末となっている。

台ノ山で健康講座

常磐炭鉱台ノ山主婦会（菅野会長）は九日午後一時から神苑クラブで西医学連康講師を招き健康講座を開く。

湯本温泉美妓連観光宣伝　水戸へ

湯本温泉美妓連六十余名が勢揃いした百余名のキャラバン隊が九日の水戸の観梅へ観光宣伝に繰出すことになった。

一行は客車一輌を貸切って午前七時二十八分湯本駅を発し、午前九時二十分水戸駅に到着。市役所で少憩朝食をすませ午前十時半ごろから「じゃんがらぼやし」もにぎやかに水戸市内を宣伝行進し、観梅の偕楽園に乗り込み仮設舞台で午後一時から二時まで美妓連の演芸を披露する。演しものは花槍おいら炭坑夫、白虎隊、湯本小唄常磐炭鉱ぶし、じゃんがらぼやしで、やんやの〝かっさい〟に湧き人気を博することであろう。かくて一行は午後四時二十分水戸駅発同六時二十八分着で湯本温泉に帰って来る。

鈴木さん五千円寄付

磐城市南富岡農業鈴木秀雄さん(三九)は、七夕供養のため五千円を福祉事務所に寄付した。

湯本婦人学級終了式

常磐市湯本公民館婦人学級終了式は十一日午前九時半から公民館ホールで行い、終って湯本座で映画鑑賞会を催す。「屋根上」「カル夕ゴの女どれい」を上映会費三千円。

二セ常磐炭鉱自治会長捕る

常磐署は七日安達郡東和村生れ住所不定無職大内文吾(三七)を詐欺の容疑で捕えた。二月七日午後四時ごろ常磐炭鉱自治会長の肩書を名刺に刷り込み、常磐市吹谷時計商八矢理吉さんから「世話してやる」と腕時計一（二万円相当）を詐取したのを始め偽名刺で信用させ常磐市内で五万円余の詐欺をしたほか、県下でも二十数件の詐欺をして来た。

列車の常用ブレーキ故障

七日午後六時ごろ常磐線下り客車、上野発＝仙台行は、四倉駅を約八分遅れて午後五時五十三分ごろ発車したが、久ノ浜駅停車の際、客車の常用ブレーキが作用せず、停止位置をやく二十㍍過ぎてやっと停車した。同列車内を調べたところ前部二両目の空気ホースコックが閉られているのを発見、平鉄道公安室に届け出た。同室では悪質ないたずらとみて久ノ浜―四倉間の調査に乗り出した。なお列車は四分遅れて久ノ浜駅を発車した。

なまはなは

○…七日午後四時ごろ平市鎌田地内の、平神橋付近田んぼにトヨペットが横転しており、物見高い野次馬連でにぎわいをみせていた。

○…署の調べによると、この運ちゃんは私用で道路の左側に車を駐車させたままではよかったが、かんじんのスイッチをかけっぱなしにして行ったため、付近のいたずら子が車内に入ってハンドルを切ったものではないかとみている。

○…急ぎ十㍍近くの土手から、二転三転して横転した割に大していたんでもいなかったのが幸いだったが、交通課では駐車のさいは必らずスイッチをはずし、ブレーキをかけるよう警告している。

【写真は横転した車】

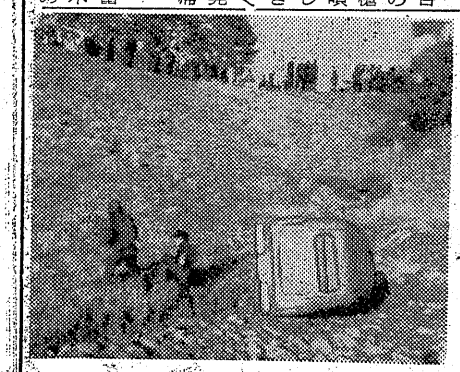

DPはタナカ

珍菓
水石山
銘菓
ゴルフ球最中
大木屋
平・電1609

大谷石
石塔
墓碑
井上

眼科
平市仲田町
ひかり座裏
電669番
明雲堂眼科医院
新妻　幸男

うちわ
カレンダー
広告マッチ
平・新川町
嘉見家
電一九七四（呼）

ケーキは東京堂

佛具
平市新川町
橋本屋
電1948

新しいDPは富士

可愛いお子様の
御進学
御卒業
御就職
のお祝に・又御贈答用に
日本酒の最高級酒
杉竹梅
をどうぞ！
特級　1075円
1級　835円
2級　505円
美麗包装紙・化粧函にて御奉仕致して居ります
最寄りのお酒屋さんにございます
特約店　県南酒販株式会社平支店
平市材木町　TEL・992・1863

うれしいな
さくらの咲く頃一年生
通学服
綿小倉　綿ギャバ　ビニロン
ナイロン　日毛製品
各種豊富取揃

ホかや
平三　電203

春の宣伝媒体に！
常磐広告社
平市三十米通り（七七銀行隣）電四四七
募集
アルバイト
男子可
学生
委細面談

お風呂なら
特許
一ミリ厚銅製　カラ焚きに堪える
寒中二十分　二十分で沸く
大黒風呂釜
タイル槽
釜共二三〇〇〇円
檜製角丸
釜共二〇〇〇〇円
益々大好評
大黒釜セット各種風呂
木製タイル浴槽ガス風呂
渡辺工業所
平市正月町六丁目南裏・電183

出前はヨル十二時まで
電話一四〇七　五七五　玉半

（第三種郵便物認可）　1カ月金100円一部五円　（毎日曜日除く）夕刊

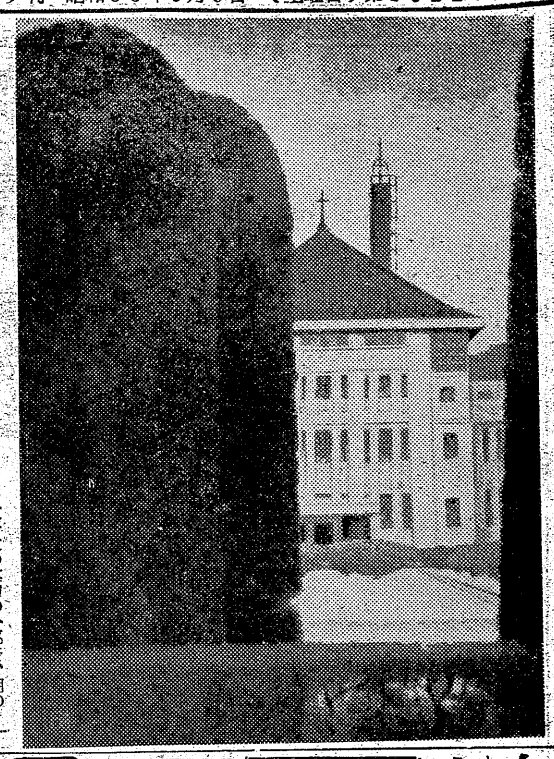

「学園」斎藤亮一氏

東京上野松坂屋で行われている母生会日本画展に平市出身の斎藤亮一氏が出品した「学園」。東京女子大の建物の一部で、朝の清純な気持ちを描いたもの、会場のトップに飾られ好評を博している。この展覧会は明九日まで。

自動車の免許証を得たい

―普通自動車なら費用八百円かゝる―

市民の相談室

〔問〕新しく自動車の免許証を得たいのですが、どんな手続が必要ですか。また費用はどの位かかりますか。（K生）

〔答〕平警察署交通係に自動車運転免許申請願いを出すことです。これは写真二枚と戸籍抄本二通、又は住民登録証」と履歴書、戸籍証三百円をそえて出せばよろしい。試験日は県から本人に通知があります。このほか普通自動車なら車の使用料三百円、試験場使用料三百円が必要ですが小型の場合には自分の車でやから三百円の使用料はいりません。全部で普通自動車の場合は八百円、小型の場合は五百円となります。

（平署）

教育講演会　磐城市教育委員会主催の教育講演会は、十日午後一時から小名浜一小講堂で開かれる。講師は朝日新聞論説員小幡操さん。演題は〝世界の動きと私達〟。

100貨

世の中が進歩してくると名人が少くなってくるようである。給料分とか手間代の仕事だけして、それ以上、頭をつかったり、時間を使うのをバカらしく思う時代的風潮のため。近代人は報われる相当分の骨折りしかしないあとは自分をエンジョイする生活にあてる。仕事に馬鹿になった昔人の気質なんて古いもんだと思っているのだ。仕事は仕事、あとの時間は映画をみたり、スポーツを楽しんだり、人間らしい楽しみを味うことを忘れない。どっちかというと、仕事よりは遊ぶ方面での名人は多くなったかも知れない。世の中が進歩するとムズかしいものは大体、機械が片づけてくれる。人間の能力や能率より機械の方が正確なのである。名人が必要でない変りに正確な人を求めているのだ。

（龍人）

ラジオ

8日

◇NHK第一
六・〇〇 ①子供ニュース②ちえのポスト　夢楽楠トシエ③劇「街は南風」藤山龍一
七・三〇 土曜の夜のおくりもの①童謡歌手二十の華②ラジオ歌謡曲集「春の匂い」③ラジオ一口辞典④とんち教室⑤クイズ
九・一五 浪曲「紅長脇差」春野百合子

◇NHK第二
六・三五 私たちの演奏会
七・〇〇 映画音楽「マイケル・カーティス監督集」追想　夜も昼もほか
七・三〇 若い世代へ
八・三〇 「原子力の将来」湯川秀樹

◇ラジオ福島　八〇〇KC
七・三〇 浪曲歌合戦
八・〇〇 演芸会　漫才「偶発ね」潤子　照代
八・三〇 ベストテン　忘れえぬ人　有楽町で逢いましょう他
九・〇〇 福助歌の三角旗

テレビ

NHK
六・〇〇 「ドッグショー」
六・一〇 こども風土記
六・四〇 「たんぽぽ小僧」
七・一〇 危険信号　野みゆき
七・四〇 劇映画「赤い家」
九・一〇 短篇映画「日本の手工業」
九・五〇 春場所開幕を前に　神風正一

女中　▽お座敷女中さん▽お勝手女中さん▽若干名、至急求む、委細面談　平市古鍛冶町電五七七旅館　古里

生花（古流）磯花、投入教授▽毎週一回、常磐市桜木町通り電（常磐）五三八　秀鈴斉河瀬キミ子

急募　庶務係販売係事務員各一名（旧制中卒以上）販売外務員一名（同）トラック、タクシー運転者各一名経験三年以上　履歴書送付下さい。勿来市内居住者或は居住可能者
株式会社　ホシ友　電話（植田）五四・二〇五

急告　土地付医院売家▽電話付▽宅地七五坪、建坪七七坪（二階建）▽即時開業出来ます
本田土地建物取引所　平市古鍛冶町二三

学生帽のエンドー　平市二丁目　電一〇二八

硬質塩化ビニール樋　絶対にくさらない　鋸で工作出来る
エスロン樋　販売元　大谷建材店　平市紺屋町　電366

眼科　安田医院　▼労災保険指定　平市菱町電一三三五

◉所得税の確定申告と納税は期限内に済ませましょう
期限の三月十五日は土曜日なので銀行や郵便局はこみあいますからなるべく早目に納めて下さい。
平税務署・東北税理士会石城支部
（部会々員）
和田愛太郎　舛井元　宮沢勝三　坂井清之助　柏木淳　渡辺春久三郎　関根清四　桑原徹　佐藤政治　山野辺久利　佐藤武小貫数馬　渡辺清重　高橋義　湯田松四郎
申告書の作成や、調査の立会等は、無資格者（二ヤ税理士）は出来ませんから、御注意下さい。

汐の谷　平市紅小路　電一一〇九

民族の芸術　国動舞　丸亭　平市内郷

歯科一般　森合歯科医院
診療所植田町本町　電七一
自宅植田町後宿電一七七
院長　森合芳男
副院長　森合通雄

時津山の奮闘振りをゼネラルテレビで……

3月9日―13日迄　平市公会堂に於いて　ゼネラルテレビの受像公開を行います

安心して……お使いになれる

テレビをお選びになるとき、何よりも大切なことは「安心してお使いになれる」ということです。いつまでも故障がなく、操作が簡単で維持費が安く何時も鮮明な映像が迫力ある音響と共に楽しめる……それがゼネラルテレビの誇る大きな特長です。テレビ全聴視者のうち四軒に一台の割合でゼネラルテレビが普及しているのは、結局ゼネラルテレビが「安心してお使いになれるテレビ」だからです。

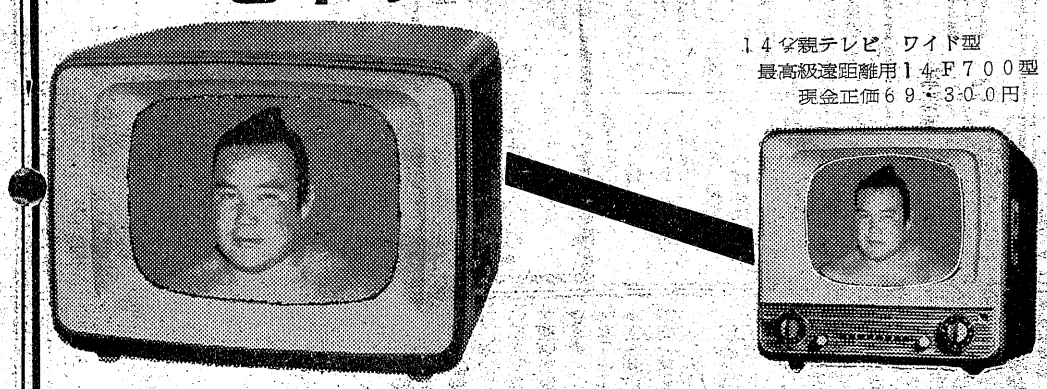

14インチ親テレビ　ワイド型
最高級遠距離用14-F700型
現金正価69・300円

☆17インチテレビ　MODEL　17CF103
現金正価　53・800円（学校免税46・200円）
☆21インチテレビ　MODEL　21CF100
現金正価　80・700円（学校免税69・300円）

1年間無償品質保証付です……
お求めはアフターサービスの完全なゼネラル特約店・有名デンキ店にて……

1台の親テレビ（普通テレビ）で20台もの子テレビを同時に鮮明に映すことができます。教育用に営業用にゼネラル親子テレビを！

テレビは　ゼネラル
八欧電機株式会社
ゼネラル平サービスステーション
平市二丁目　TEL・122