夕刊
いわき民報
発行所 平市田町63 いわき民報社 編集部電381 広告専用電1222

季節の家具
事務用品各種
お座敷用品
御婚礼家具
あるが
平市銀座通り電223
四丁目支店電2295

平予算市会始まる

契約条例二案を否決

次期市会に一本化で提案

十一日から二十二日まで十二日間にわたって三十二年度追加更正予算（第二十八号）三十三年度予算四億三千七百万円など四十二議案を審議する平市三月定例市議会初日の十一日は午前十時十分開会、前議会からの継続審議として総務、経済両委員会に付託していた▼議会の議決に付すべき契約▼競争入札以外の方法による契約に関する条例設定の二案は「予定価格基準が高すぎる」「一本化にすべきだ」と否決、次期市会に市契約条例として新たに上提することにした。続いて三十二年度一般、特別会計追加更正予算を一括上提して議案説明ののち質疑応答があって委員会に付託。午後は三十三年度議案上程に先立ち、諸橋市長は「常磐地方の中心都市としての平市発展と市民の福祉のため、あらゆる困難を排除し各種産業施策の実現を図りたい」と施政方針を演説、三十三年度全議案を一括上提、提案理由の説明があって午後三時半過ぎ散会した。【写真は開会した平市会議事堂】

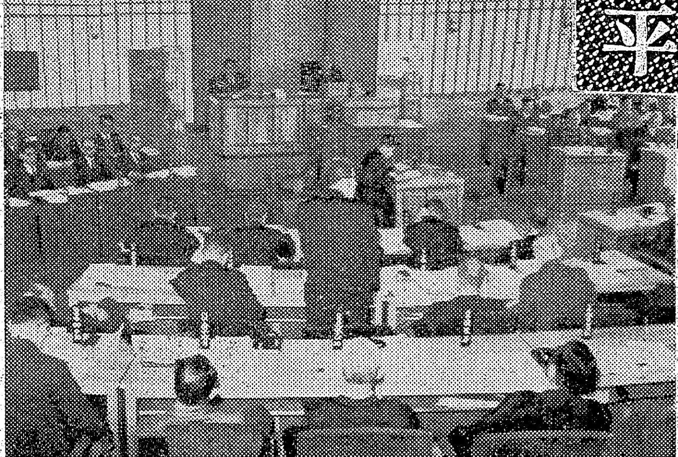

開会に先立ち第三十回市議長会総会で表彰された永年勤続議員、市議員二十四名の表彰伝達があって会期を十一日から二十二日まで十二日間に決め、議事に入った。まず十二月市会で総務、経済両委員会に付託されていた▼議会の議決に付すべき契約に関する条例▼競争入札以外の方法による契約に関する条例設定の二案につき、強口委員長が代表報告に立ち、予定額が適正かどうかの四班に分れて先進地（①米沢、山形②仙台、塩釜、石巻③会津若松、新潟、前橋④水戸、船橋、千葉）を視察、三月三日総務委員会を開いた結果、①他市より予定価格が高過ぎる②他市は契約条例として一本化している…の理由から、さらに当局が研究のうえ、次期市会で一本化したものを上提されたいと二議案を否決した。続いて前回議会で全会議員から緊急動議として出された地方自治法改正に基く議会規則の一部改正の件と議案第四十二号平市議会会議規則制定の件を議決。三十二年度一般、特別会計追加更正予算三件を一括上提。提案理由の説明があって正午一たん休議。午後から質疑応答に入ってこれを委員会に付託、二十日午後二時からの本会議で議決する。

続いて諸橋市長の施政方針演説三十三年度予算の第五号議案から四十二号の財産処分まで三十三年度全議案を一括上提、議案の説明があって散会した。市議会は十二、十三両日を議案検討のため休会、十四、十五両日は施政方針と上提議案に対する一般質問が行われる。

諸橋市長の施政演説

諸橋市長の三十三年度施政方針演説は大要次の通り。（事業面は重複のため削除した）

常磐地方の教育、文化、産業、交通などあらゆる部門の中心都市である平市の発展と住民の福祉のため各種事業、問題が山積している現況にあるが、とくに常磐地区総合開発の推進、常磐線電化の促進、新平常間道の早期完成、五市公営バス事業の実現、平市下水道、道路網の整備など各種事業施策については、あらゆる困難を排除して実現を期する考えである。

三十三年度当初予算の編成については重点的に緊縮度を勘案し、行政効率の維持向上につとめるため基本的に消費経費を極力節減し、これから生じた財源を投資面へ振り向けることとした。とくに歳入面では市民の納税負担軽減の意味から固定資産税の税率を〇・〇五％減率した。

現在、発展途上にある平市としては財政的に極めて拘束の多い現行地方自治制度にあって、その調整をいかに図り、しかも堅実な歩みを期待出来るか、ここに苦心があり画期的な施策をのぞむことは許されない実情にある。この困難打開の途は熱意と創意による以外にないので、市民の理解と協力のもとに最善の努力を尽したい。

金古前議長ら二十四名表彰

第三十回市議長会総会で表彰を受け、十一日平市会で表彰伝達された二十四議員次の通り。

▼四年以上の市議長＝金古政通▼六年以上の議員＝鈴木寅次郎、秋原養雄、諸橋正次、木村淳、水野伊之助、小松茂、鈴木勇、塩のぶあき、志賀季三郎、鈴木秋光、小野善秋、石山一治、佐藤友寿、阿部長兵衛、町田亀治、塩庄蔵、小野栄一、坂本昌蔵、鈴木政一、志賀傳吉、大泉信雄

土壌断面調査

平地区農業改良指導所では一月から二月にかけ、平市高久地区十部落で行った水田土[illegible]断面調査結果による施肥設計[illegible]会を十二日から三日間高久支所で行う。日程及び参集部落次の通り。

▼十二日 午前馬場、午後中三ケ所、鶴ケ井▼十三日 午前川和久、根岸、午後原、八幡▼ロ四日 午前神谷作、午後上山十下山口。

原案通り可決 常磐市会閉会

常磐市予算議会は各委員会も終り十日午前九時から湯本公民館で本会議を再開した。駒木根建設、佐藤（勇）厚生、青木経済、佐瀬総務各委員長の報告あって午前を終り午後から小井戸都市計画、鈴木市庁舎建設特別委員会の報告あり神田、佐藤（多）駒木根各議員からの二、三の質疑応答があって波乱なく新年度予算一般会計一億九千五百七十五万五百六十三円（前年より一千三百七十六万六千八百八十三円増）特別会計四千八百四十二万五千三百六十円（前年より千七百六十五万八千百四十二円増）を原案通り可決し午後四時閉会した。

三漁港の早期完成

磐城市会で三代市長演説

磐城市の三月定例市議会は十一日午前十時十分から開き、日程を九日間と決めたのち永年勤続議員十五名の表彰伝達を行った。まず三代市長から施政方針につき「小名浜商港の整備拡充、小名浜、江名中の作三漁港の早期完成、工場誘致など各種産業の振興、教育施設の完備を行って、市民の福利増進を図りたい」と前置き、三十三年度当初予算概要の説明が行われたのち「市文化財保護条例の設定」を加えた四十四議案の審議に入り市側の提案理由の説明があって各委員会に付託、第一日目を終った。議会は十二、十三日休会、十四日午前十時から本会議を開き一般質問、十五日は文教厚生、建設、十六日は日曜で休会、十七日は産経総務委員会、十八日も総務委員会を行って本会議を再会、各委員長報告があり、十九日の本会議で議案を議決することになっている。

なお「市議会議員選挙区設置条例の廃止」については、最終日十九日に議員協議会を開いて、小選挙区を廃し、市内全地域を一区とする大選挙区にすべきかどうかの意見をまとめることになった。

サケ・マス漁獲14万5千屯を決議

漁民大会を開きデモ行進

磐城市 県議会にも協力陳情

全鮭連支部（会長中田武夫氏）と北洋漁業組合（組合長金成徳氏）は十日午前十時から磐城市北野屋旅館で合同役員会を開き現在難行しているサケ・マス漁獲の日ソ交渉打開について業者の立場から話合い、先に日ソ交渉から帰国した平塚代表の詳しい報告について金成組合長が説明し、今年の目標としてサケ・マス十四万五千トン獲得の決議を採決した。このため十四日午前九時から磐城市小名浜漁協組講堂で漁民総決大会を開き、午後からトラック十二台に県下北洋独行船八十七隻から三名ずつ代表を選び、分乗して石城地区をデモ行進して各関係者に呼びかけることになった。

また十五日には三代磐城市長、吉田四倉町長ら代表者も出県し開会中の県議会に十四万五千トン獲得について県も協力して欲しいと陳情することになった。

事業費の一部負担を陳情

夏井川沿岸土地改良区では八日、総工費四億五千万円の地元負担六千七百五十万円の一部を平市で負担してくれるよう、四家、坂本、志賀（季）、鈴木（隆）四市議紹介で諸橋市長に陳情した。なお夏井川沿岸土地改修事業は十年ー十五年継続事業で三十三年度から着工されるが、地元負担金を毎年分割負担するよう陳情したもの。

県新農村顧問が勿来で指導

勿来市新農山漁村総合対策協議会では十一日午前十時から勿来公民館で新農山漁村建設について協議会を開き、県新農山漁村総合対策協議会顧問農学博士小森健治氏の指導講話があった。

今晩田町で断水

十一日午後十時から十二日午前三時まで平市田町地区の水道が断水する。配水管接続工事のため。

電話など公売 廿日財務事務所

石城財務事務所税務課では二十日午後一時から同所会議室で電話三十六件、家屋十七件、宅地十三件九百二十四坪の不動産公売を行う。多いのは四倉町、勿来市、磐城市などである。

冬期海難防止運動成績

小名浜海上保安部が昨年十一月から四カ月間にわたって行った冬期海難防止運動の結果、前年同期より海難救助や検挙件数が減っていた。

▼立入検査は商船六十、漁船二百八十九で、月別には商船十一月十七、十二月十、一月十三、二月二十。漁船十一月百八、十二月九十八、一月二十三、二月六十▼検挙件数は海事関係十八、漁業関係二十五、刑事関係十三、月別では海事十一月一、十二月六、一月十、二月一、漁業十一月十二、十二月六、一月五、二月二、刑事十一月一、十二月八、一月四、二月ナシだった。

寸言

▼平市予算市会始まる 土木請負にからむ二つの契約条例設定の件は前議会から継続審議中だったが、先ずこれが否決された。一本化にした方がよいという意見である。総務、経済委員会が先進地を視察した結果による。

▼常磐市に自動車強盗が発生した。アメリカオンリーは犯罪にまで現われてきた。運転手もピストル持参と相成るか。

▼サケ・マス漁業の日ソ交渉打開策をねった業者らは、磐城市を中心にトラックでデモ行進を行った。今年も十四万五千屯を主張、県会にも実現協力方を陳情した。雪どけの候にサケ・マス漁は未だとけ合わずか。

天気予報（十一日）

【今晩】北風、曇一時小雨の降るところもある。
【明日】北、日中南東の風、曇。
海上 今明日とも多少風波がある

春です御家族連で野や山へ
ピクニックにはサンドイッチ果物キャンデー罐入ジュース等栄養士が御予算に応じて籠に詰め栄養のある楽しい食事の出来るよう工夫して差上げます。
○ジュース罐入 一ケ 三八円
○五目飯（罐詰） 〃 一一〇円
○お好菓子 一袋 二〇円
水曜特売 竹玉らっきょう四〇円
小名浜 平市 藤越

出前はヨル十二時まで 電話 五七五 一四〇七 玉半

あみもの生徒募集
学則呈上 東京文化編物学院平分室
平市三丁目平和通り 三浦ミシン店階上電八六四

やきとりとくしカツ
太平桜二級酒正一合 八〇円
同 一級酒同 一一〇円
大衆酒場 花はる
平市 三田小路 電1802

産婦人科
本院（午前中）平市二丁目電二三五五
分院（午後）常磐市天王崎電四〇一
叶多医院（かのうだ）

学生帽のエンドー
平市二丁目 電一〇二八

外科 整形外科 性病科
内科 胃腸科 呼吸器科 小児科
産婦人科
精神科
レントゲン科
平市南町二二
財団法人 磐城済世会
松村病院
院長 松村亨
電話（代表）三一七〇 三一七一 三一七二

経済の動きと株式市況

日興証券調査部次長　小原陽二氏の講演

平商工会議所・磐城証券主催

の経済講演会は九日午後二時から平商工会議所で開かれたが、講師の日興証券調査部次長小原陽二氏【写真】は「内外経済の動きと株式市況」と題し、海外経済の動向や国内経済の動きから景気が好転するのは六七月ごろとなり、株も今後のびる可能性があると大要次のように述べた。

▼―株式は昨年の暮までは弱気であったが、今年一、二月の活気を予想した人はなかった位である。

しかし今月の景気情勢は悪く、調査部の調べでは生産を下げ、売上げも減少し、昨年に比べて売上げは七、八%減っている。こうして売上げは頭打ちとなり、在庫は増えて物価が崩れて来た。全般的に立直りが早いものと楽観的に見られたが、デフレが鈍り、昨年一ぱいまで足踏み状態が続き、物価は軟調で売行きは回復せず、在庫は増える一方だった。従って今年一月ごろから政策面の調整が行われ操短が現われた。早く現われたのはソーダー、スフ、自動車などが昨年中に始まり、今年に入ってこれがさらに強化し、操短に入っていなかったものまで操短を行うようになり、非鉄金属、紡績関係にも及び一般化している。特にひどいのは塩化ビニールで五十%の操短を行っている。こうして経済のバランス化が本格化されて来ている訳で、まだ下げ止りでもなさそうである。しかし失業者も出て来ている最中にあるので悲観的になるのが一般的な傾向。こうした状態がまだ続くものと思われるが、何時まで続くかは内外の経済状態を見る必要がある。

景気好転は六、七月
株価もまだ十分伸びる

▼―海外経済はアメリカがその主軸である。そのアメリカの経済状態は良くない。一九四七―四九年の平均を百とすると昨年は百四十七・八だったのに本年二月は百三十三にまで下っている。売行きも頭打ちで減って来ている。失業者は一月に四百五十万人あるといわれ、近い将来には五百万人になろうと見ている人さえいる。たゞ政府筋では強気に見ており、三、四月には底をつき、その後は回復するだろうという見方をしている。経済学者などは本年一ぱい続くだろうという人が多く、また六、七月ごろまで続いたのち回復するだろうという中間的観方をする人もある。ヤコブソン博士はアメリカは人間でいうと体質が良い国であり、その政策は医者でいえば腕が良く現在の経済状態は軽症なので大して心配は要らんと語っているが、これなどは中間的見解であると思う。

▼―経済回復には預金の在高に対する準備率の上下によっても調節出来るのだが、それを三十%から五厘下げて二十九・五%としている。このほか軍事費の増額、事業を起すことなども考えられているが実施するかも知れない。とにかくこうした状態も今年一ぱいという見解が多く、悪くなるという見方はないようだ。まだ経済回復のために打つ手はある。財政々策で減税をやれば適確に出来ることでもあり、手離しの悲観は必要でないと思う。一方西欧にしても西ドイツは輸出がのびて外貨の保有高は五十億ドルもある。イギリスは一億ドルを割れば危機といわれているが、一時は一億ドルを下回って憂慮すべき時機もあった。それが今では十[illegible]四億数千万ドルに回復している。イングランドの公定歩合の引下げは二月上旬に行われるだろうという観方が強かったが、未だに実行されていないのを見ても回復状態にあるといえる。フランスもイギリスと同じような状態で、国際通貨基金で切り抜け、イタリーでも収支のバランスがとれ、今後の動きは余りないものと見られている。アメリカだけが少し大きな変動を見せているだけなのでそう心配することはない。

▼―たゞここで問題になるのは後進国の外貨保有高が十億ドル減少しているといわれている。順調に行っているアメリカと西ドイツがドルを吸い上げ、後進国が一番吸い上げられている。というのは後進国は原料の生産国で、これを先進国に売り、その製品を買う仕組になっている。先進国が輸入を手控えたのがドル吸上げの大きな原因となったが、アメリカでは対外的には積極的な対策として対外援助、輸入を余り引締めては世界経済に大きく及ぼすので困る。だからといって援助を大きくやり過ぎると却って世界経済を悪くしてしまうという立場に立たされている。

▼―日今日の状態は悪い状態でどん底にあり、これから好転するものと考えられる。わが国経済の動きは貿易が拡大されて来たから、海外の状態がプラスにもマイナスにもならないと私は思う。むしろ景気の見透しの重要ポイントは国内の動きにある。経済企画庁では三十三年の景気見透しを発表しているが、鉱工業は三十二年に比べて四・五%のびると予想し、通産省は四・二%と見ている。国民所得は八兆四千億円で三十二年の三%増である。また三十二年度は二千四百億円の民間からの引上げ超過だったのが三十三年度には千二百億円の支払超過となり、これで三千六百億円が楽になる訳だ。輸出がのびて海外の状態も回復するようになり、私は六、七月ごろから次第に好転して来るものと思っている。かなり明るい見透しになろう。

▼―株価は昨年五月八日から七[illegible]二十五日までにどん底の四百十[illegible]三円に下り、年末にはさらに四[illegible]七十一円の最低を示した。また三十三年一カ年間にダウ価の巾は高五百九十円悪い時で四百三十[illegible]平均五百四十円と見ているが、現在の五百三十二円は割高ではないと思う。こうした経済を考えるとまだ上にのびる可能性が十分にあると見て差支えなかろう。

紙上 農業実践大学講座 (2)

果樹栽培の新傾向

県園芸試験場長　岩垣馳夫

新しい方向　まず計画的に栽培する。例えば昨年リンゴが当ったからといって直ぐリンゴを植え、またそれを普及することはやめる。果樹というものは少くとも十年―十五年先を目標とするものだから、その時々の経済変動によって計画していったのでは問題にならない。不況の時は土地改良を行い、来るべき良作を狙う計画性が大切だ。良かった年の来年を下落させないようにするには、一に生産技術と土地改良などによって計画的にいくことで、生産技術そのものは他の産地の生産技術に優っていなければならない。技術が劣っていては競争に負けるからだ。果樹は多年性のものだから、短い時期の変動に動じないで当初計画を持続できる″カ″が大切だ。「良味のものを作る」これが果樹を普及させるコツである。良味とは一つ食べるともう一つ食べたくなる味のことで、梨の場合は有袋栽培の成分は水分八十%、糖分十一%だがこれを無袋栽培にすると糖分は十二%と一%だけ美味なる訳だ。つぎは生産コストの問題で、これを安くして多収することだ。つまり良味、多収、コスト安の三要素が必要といえる。

根の繁茂　土地の深耕と草生栽培だが、深耕して根の発育を図り、モリモリと育てていけば少し位の病気は樹木の健康に負けて豊産となる。深耕とは根を切ることではなく、根を切らないで深耕しなければならない。草生栽培によって草を刈り捨て根の繁茂を図る。これは果樹園で草をとり、その草から出来た有機物を果樹の肥に還元することで、草にはオーチャードグラスとラジノクローバの混播が好い。

整枝、せん定　陽光が万辺なく当るため、夏のうちに陽光と葉の繁茂状況を見て印をしておき、秋冬にせん定をする。それには木の性質を良く知っておく必要がある。木の一本一本の収量の大要を調べておき、その木の性質をみて枝を摘む。植幅はその木が繁茂できる位に適正させる。成木での最低限界は長十郎梨四キロ、二十世紀梨六キロ、ブドウ反当千貫、キャンベル反当二千貫。

推選する品種　▼桃＝❶中生の大和早生―橋早生❷砂子早生、倉方―大和―布目❸中津、高場。▼梨＝嬰井（早生）新品種は千の26、このほか黒斑病など耐病性の強い早生二十世紀がある。▼柿＝早生次郎（若松系）副御所（花粉樹として）

平均23才の健康美
花嫁学校26名卒業

三十二年度の中堅農民養成講習会生六十二名、花嫁学校二十六名の修了式は十日午後二時から平市神谷県園芸原種農場で行われ、平諸橋市長から「これまでに学んだことを農業に実地に生かし、農業発展のために大いに頑張って下さい」と激励され、それぞれ修了証を手に「また時々来ます」と先生方との別れを惜しんだ。

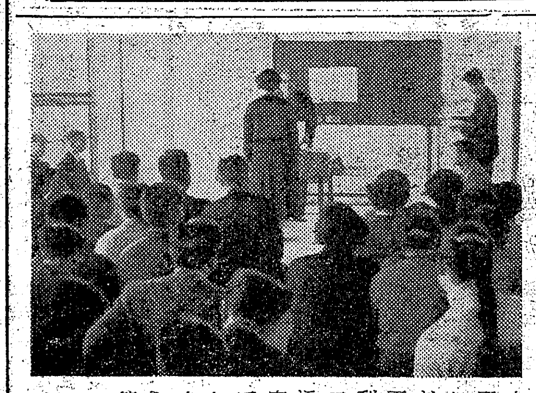

中堅農民養成講習会は二十七年から中断されたが、今年度から再会し農閑期を利用して月一、二回、農業全般に亘って講習や実地指導を行って来たもの。また花嫁学校は三十年度から続けられ、今年度で第三期を終え大いに成果をあげて来た。遠くは遠野町、勿来市、四倉町からも参加、夏と冬の二回、生活改善美容、お茶、料理など農村花嫁としての教養を身につけ、三期生も既に結婚したものや近く結婚する者は十二、三名はいるという。花嫁学校卒業生の中には十八才が年少者で、平均二十三才で、いずれも健康そのもので白坂場長は「皆良くやってくれた。今後の活躍を期待している」と語り、わが子のことのように喜んでいた。

写真は修了式

商工

丸紅で春もの特売会　平市二丁目丸紅では十三日から三日間「渋好み春のきものと帯の会」を開く。胴裏地無代進呈

あそこ改装近日開店　平市田町世界館前通り「大八」は店舗改装し、店名を「あそこ」と改名、スナックサロンを近日開店の予定。

DPはタナカ

二食付450円　商用に勉強　いこいの宿　任吉荘　平市鍛冶町　電一二二六

開花亭のパン

料亭　小富　電二一二

テレビがお手軽に御購入できる　大東のテレビ積金に御加入下さい　詳細は当行本支店窓口にてお尋ね下さい　大東相互銀行

文具のナガノ

かっぽう　開花

御婚礼写真は　館林　平一町目・電二三九六

謄写印刷　タイプ印書　いわきタイプ　平市二丁目四三　電（呼）二九〇

新しいDPは富士

テレビ　特約店　コロムビア　ビクター　天地堂　平和通り　電589

貸店舗、住宅付事務所▽外に住宅▽売宅地あり　平市才槌小路（電三六一）色川材木店

古本　買入　▽御報参上　平市並木通りひかり座前　平読書クラブ

急募　☆男女店員　若干名　☆女子洋裁師　若干名　履歴書持参　委細面談　衣料品の店　鈴屋　平市大町　電一六八

質　▽どなたもお気軽にご利用願います　アカトモエ　平市四丁目　電話九五〇　赤巴

アキレスの運動靴　丸高　TEL 648

外科　整形外科　胃腸科　放射線科　◇入院・往診随時◇　労災指定医　安斎外科医院　院長 安斎 徹　副院長 安斎 治男　平市田町七三　電四七五

全国清酒品評会　優等賞受領　うまい酒　したしまれている　松の友　平市　豊田酒造場吟醸

貴女に心から奉仕する…　ハリウッド　平市三ヶ町デパート二階・電1327

金光堂　平市五丁目　電195

常磐にまたもピストル強盗

共立病院前でタクシー拾う

〃弾が出る〃と脅かし売上金奪う

十一日午前零時五分ごろ常磐市湯本矢内タクシーの運転手平子高雄さん(二九)＝常磐市吹矢＝が内郷市共立病院前から乗せた客を常磐市関船字宿内地内箱崎病院前で降そうとし、料金を請求したところ、客はやにわに平子さんにピストルをつきつけ〃料金はこれだ。金を持っているだろう〃とその日の続上げ金二千六百円を強奪、暗やみに逃げ去ったもの。ピストル強盗犯は共立病院前で道路の中央に立ちふさがり、平から帰途の平子さんの車を止め〃常磐市の鹿島坑入口までやってくれ〃と乗車したが車が新国道を通って鹿島坑入口まで来ると〃右に曲れ〃と命じ人通りの少い箱崎病院前で下車したもの。強盗の人相、首衣は茶色オーバー、茶のハンチング、五尺二寸位、面長な顔。年令三十五、六才で平子さんは賊が逃走したあと約十分位して箱崎病院から常磐署に電話連絡したもの。常磐署では十日に発生した居直り強盗は覆面していたが、今度は素顔であったことなど、その手口から関連は無いとみ、東京に発生した矢野事件、浪江、磐城と最近特に多いピストル強盗に刺激された者の犯行とみ方言を使い、地理にくわしいところから地元の者と見て捜査を進めている。

平子さんの話＝人相も悪くないので乗せた。ピストルをつきつけられた時にはふるえがとまらず、本物かどうか判らなかった金を出しぶっているとカチ、カチと二回引金を引き、今度は玉が出るといわれ思わず金を出した。今逢えば犯人の顔は判る

ニセ刑事暴行窃盗仂く

内郷署では十日午後八時半ごろ内郷市綴町堀坂六採炭夫秋山金男(二七)を暴行、窃盗現行犯で捕えた。

秋山は同時刻ごろ同町一ノ坪料理店〃春寿〃こと伊瀬竹野さん方で酒、焼ちゅう約二百四十円相当を飲み、勘定の際〃オレは内郷署の刑事だ、刑事に金を出させるのか、署まで来い〃と暴れ、女中の長岡寿寿子さん(二九)にコップを投げ、店をこわすなどの乱暴を働き、ウイスキー一本を盗んで逃げようとしたところ内郷署員に捕ったもの。

トラとバイク衝突

十一日午前八時二十五分ごろ勿来市関田町行屋地内の県道曲角で、四倉町運送トラック＝片寄喜一運転手(二七)＝と、勿来市瀬戸町大和田行男さん(一九)のバイクが正面衝突、大和田さんは頭に一週間の打撲傷を負った。

汽車の飛火で山林焼く

十日午後一時五十分ごろ内郷市高坂大町一三九農業遠藤純正さん所有の山林から出火、九畝を焼いた。内郷署の調べでは損害約一万円。原因は好間線貨物機関車の飛火。

磐城でも山林焼く

十日午前十一時四十分磐城市走熊字寺作三七農業箱崎康雄さん(三七)方の山林から出火、雑木林約三反を焼いて正午ごろ消えた。磐城署の調べでは箱崎さん方でカマドに火を移す際に飛火したもの損害約一万円。

防犯協力に感謝状

勿来署は十一日、犯人逮捕に協力した呉羽化学警備係長佐藤昇(四)同係遠藤正(三五)両氏に感謝状を贈った。

水素の団交 会社回答なし

一人平均千九百円のベースアップを要求、交渉中の磐城市の日本水素労組（組合員千六百五十名）の第三回團交は十日午後二時から開かれたが、会社側は予算編成上から二十日まで回答出来ない、と組合に回答した。このため近く第四回團交を開くが、組合では十一日午後零時半から拡大斗争大会を開き今後の斗争態度を決めることになった。

列車妨害五日に一件の割 幼児のいたずらがトップ

平鉄道公安室管内で昨年四月から本年二月までの十カ月間に発生した列車妨害事件は全部で五十六件これは五日に一件の割。同室で犯罪者の年令を調べたところ次のような数字となった。トップは幼児の十四件、次いで二十五才未満の九件、三十五才未満の六件。幼児の妨害事件は主にレールに石を置くもので面白半分にやる者が多いところが六十才位になると今度はすうすうしくなって線路上を歩いて列車を止める。一番悪質なのは二十五才前後の若者で、これは標識など鉄道施設をこわし、それを線路上に置くというもので、この種のものが二番目に多いとあって係員も頭をいためている。一方犯人検挙率は十四％というあまりかんばしくない成績で、地元民の協力を望んでいる。

救いの神とみせ辻強盗 平市 六人組で衣類を強奪

十日午前二時ごろ平市新川町地内で磐城市江名ラジオ商大平英雄さん(四〇)は六人組の不良からオーバーと背広上衣を強奪されたうえ殴られたと、平署に届出た。

大平さんは九日夜、平市三十米七十七銀行前屋台で酒を飲んでいると、歩道を通行中に大平さんにぶっかった二人から因縁をつけられ因っているところに他の四人が来て仲裁に入り救いの神と喜んだ。その後仲裁に入った四人も磐城に帰るからといわれ、因縁をつけた二人が後から来るので恐ろしくなった大平さんは四人に同行した。新川町付近に来ると、「あの二人をやっけてやるからオーバーを借せ」と仲裁組がオーバーを奪い、今度は因縁をつけた二人と組んで「生意気だ」と大平さんを六人で殴り、オーバーのほか上衣も強奪したというもの。平署では初めから六人で計画した辻強盗とみて、市内の不良の仕業と見て捜査を進めている。

永崎海岸で磯遊び

○…春風が吹き桜の花も咲きそうな今日このごろ磐城市永崎海岸の浅瀬では早くも子供の水遊びでにぎわいをみせている。強風、寒さにおびえていた子供達は好天気に恵まれ最高気温とあって砂浜で相撲を取ったり、磯遊びに大童。早くも初夏を思わせる陽気さだった。

○…今年の小名浜海水浴場は商港埋立工事で使用不可能になるのではないかとうわさされている折から、南風の吹く日曜日など永崎海岸には多くの人が潮風にひたっている。【写真は早くも水遊びする子供達】

ヤミ酒検挙の七警官を表彰

平税務署では十一日午後二時から平市鍛冶町石城酒造組合で三十二年度密造酒検挙に協力した功労警官七名を署長表彰した。被表彰警官次の通り。

（勿来署）佐藤豊、江尻亮雄、菅野和夫、菅野幸吉、八巻栄二（内郷署）松下和彦、斎藤由房

崖崩れの心配 常磐の国道を補修

常磐市湯本字八仙地内の国道六号線は二十九年磐城国道事務所の手によって山を切り崩して舗装工事も完了したが、その後切り取りの部分が砂岩層のため風化作用で崩れて道路の一部を埋め、せっかく完成した同国道も有効巾が狭くなり、さらにガケ上にある常磐炭鉱社宅が危険にさらされていたこのため一昨年から常磐市や平土木事務所が改良するよう県や建設省に陳情し、昨年春には建設省から技官が来平、現地視察の結果放っておけないと同市渡辺組が工費百五十万円で請負い、十日から着工しスピード工事で月末には完成させる予定。

同地内を走る国道六号線は巾十㍍、舗装面巾九㍍があり、山側には巾〇・五㍍の側溝も崩れる土砂が埋まりさらに路面に一、二㍍はみ出している。このため有効巾は七㍍程度で、しかも一日の交通量は自動車、三輪車など四千台といわれる交通の激しいところで、片側は湯本川という場所だけに危険視され、崖上の社宅五棟も危険というもの。

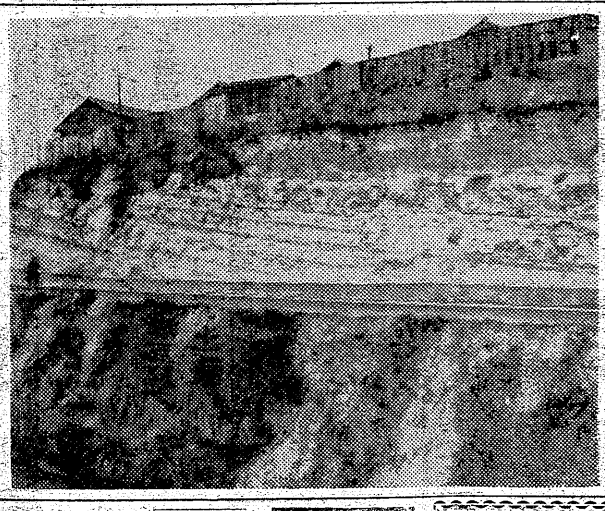

平土木事務所では先に平―新潟線の御台橋以西の切取り現場に行った。県でも珍しいとされているブロック張りノリ面防護工事を同地区でも施行することになったもので、高さ八㍍、延長百㍍に及び、上部は張芝として土砂の崩かいを防ぐもの。【写真は崩かい現場】

平市営と場の設置 畜産組合で市に請願

平市畜産組合連合会（会長神谷市郎氏）では平市正内町株式会社平屠場を市で買収し、平市営屠場を置してもらいたいと大泉市議長に請願書を提出した。本議会で採択されれば六月ごろ実現の予定で紹介議員は鈴木（寅）志賀（季）佐藤の三議員。請願書によれば昨年発足した同連合会は従来の食肉業者と円満な協調を図る反面、生産者の利益向上のため屠場の公営性を考え、先進都市の視察など研究を続けて来た。丁度平屠場の方でも公益を優先とする現在、公営ならば譲渡しようと申告もあったが、発足間もない組合には買収困難なため、平市が平屠場を買収し市営屠場にすることがもっとも適当と考えられるので請願する。なお同屠場は現在でも年間八十四万円の純利益があって市畜産振興にプラスする面が多く、買収後は経営管理を組合連合会に委任し、収益は畜産振興奨励費に充当してもらえれば平市の畜産は東北の名産地になり、有畜救農の実があげられるといっている。

平屠場は宅地六百坪、建物八十坪（屠室、事務室、小使室、溜室、計量室）ほか設備器具一切があり、年間八千頭を屠殺している。

胃腸専門薬
神功散
食べすぎ　胃がもたれ　飲みすぎで気分が悪い。こんな時には優れた消化作用を持つ「神功散」をまず御服み下さい。苦しい胸先のつかえがすぐ取れて、気分がサッパリ致します。其の他胃の痛み食慾不振、胸やけ、消化不良、二日酔等にも素晴しくよく効きます。
試供品二包入差上げます。御遠慮なく御来店御試し下さい。
参拾包入　十日分　金百円
特約店
阿部薬舗
平市田町銀座通　電1740

皮膚科
泌尿器科
性病科
三浦医院
平市長橋町五一（電一二二一）（バス停留所前）
三浦正男

○看護婦　家政婦の御用命は
電話三〇七番
労働大臣認可
平　看護婦　家政婦　斡旋所
○親切丁寧な看護婦、家政婦ご利用下さい
平市南町

タイル
セメント
建築用諸材料
能率風呂
耐火ボード
代理特約店
各種工事請負
JISセメント瓦福寿瓦製造販売
株式会社
野内商會
平市四丁目電11　1078

妻白井トシ子儀病気療養中のところ薬石効なく二月十五日午前八時四十五分死去しました　生前の御交誼を深謝し茲に謹んで御知らせいたします
追って葬儀は三月十五日午後一時より自宅に於て告別式を行い小川町総明院に遺骨を安置します
昭和三十三年三月十一日
平市旧城跡二〇
喪主　白井武夫
嗣子　典郎
親戚総代　白井清治
友人総代　草野悟郎

「学習の友、編集試案」が特選
向上の跡判る教員研究物展示会

磐城市

磐城市教育会は昭和三十二年度教員研究物の展示会をかねて十日午後一時より小名浜第一小学校講堂に開いた。今年の研究物の出品数は小学校が七十六点、中学校三十六点計百十二点で昨年より三十点も少なかったが内容は進歩の跡があり量より質がよいことを物語っている。出品物の内容は教育論文、教育記録、教範物などでこのうち次の特賞に入った人達に表彰状が渡辺保会長から渡されたが、特に小名浜二中の高橋安子教諭（三ミが出品した約二百頁にわたる「学習の友、編集試案」は副読本としてそのまま出版しても十分使える内容のもので関係者を感心させたが、高橋さんは特賞特選一席に選ばれた。表彰が終ってからは朝日新聞論説委員小幡操氏の「世界の動きと私達」と題する講演があった。

▼一年生と教師＝小名浜一小高木セイ▼幼きものとの一年＝同二小遠藤ノブ子▼健康カリキュラム＝同一小林延子▼傷害調査からの安全教育について＝同二小大平トミ▼一年の歩み＝同一小木村房子▼児童の発声と合唱指導法の研究＝同一小森茂▼体育教材の研究＝江名小紺野彰▼教育評価に関する研究＝小名二小教育測定部▼学習の友、編集試案＝小名二中高橋安子▼国語文法指導の一端＝渡辺中増井ハル▼物理化学実験指導の実際＝江名中芳賀北彦▼第一群における草花栽培の手引＝小名浜一中松本一志

【写真は研究物の展示会と特選に入った高橋さん＝円内＝】

学園だより

◇平二小では十三日午後一時から児童会役員会を開き、春休みの生活指導について話し合う。

◇平一小では十五日午前九時からPTAの授業参観を行う。

◇平第二中学校では十五日午前十時から講堂で成人学級の修了式を行う。

◇平一中では十二日午後二時から二年生のPTA総会を開き、修学旅行について話し合う。

アジア競技大会の入場券
〝お早いが勝〟 割当二二七枚

五月二十四日から六月一日まで九日間東京都に於いて開催される第三回アジア競技大会の入場券がこのほど、県体育協会より石城地区体協に次のような割当があった。開会式当日券四十七枚、一種目一日券百七十枚、これは千円券、七百円券、五百円券、三百円券、二百円券の五種類あり、すでに東京都内では売切れたので希望者は三月末まで磐女高校成田末太郎宛申込むこと。

青年学級合同研究発表大会 四倉方部

青年学級合同研究発表大会は九日朝九時から大野第一小学校で開いたが四倉、大浦、大野各青年学級関係者五百人が集り盛会だった。松崎連合会長が挨拶、四倉の金成康平さんら七人が農業、社会生活などについての研究を発表、大浦、大野青年学級の演劇その他音楽、舞踊などの発表があった。

市民の相談室
死にそうな愛犬の処理
市役所と保健所で受付ける

〔問〕昨年から愛犬が病気になり、最近では食事もロクに食べられぬように弱ってしまいました。長年狩猟をともにし活躍してくれた名犬だけに自分の手で殺すこともできず困っています。死を待つような毎日を見ていられませんが、どこか適当に処理してくれるところはありませんか（平市草野 愛犬家）

〔答〕二名の野犬捕獲人がいて処置さしています。届出は犬を連れて市役所と保健所に来てもらいます。市役所は犬税の関係があって、今後犬税を徴収しないようにしなければなりません。平保健所では最後に犬を引取って登録の抹消をします。手数料は不要です。その後捕獲人に命じて処理させますが、最後まで飼犬としての扱いをしますから安心しておまかせ下さい。（平保健所）

民報映画案内

◇平市 十一日まで
★世界館（七・一九）手錠（八・三一）江戸っ子祭
★東映劇場（七・一〇）透明怪人（八・二三）直八子供旅
★ひかり座（六・四〇）バンビ（八・〇五）小さな無法者（十七日まで）
★平館（六・二〇）張込み（八・三〇）オンボロ人生
★聚楽館（六・三〇）誇りと情熱（八・五五）パリの恋人（十七日まで）
★民劇（六・五〇）ジャズ娘に栄光あれ（八・二〇）母三人
★平文化ニュース（八・二〇）造船 まんが アメリカンジャズコンクール（十七日まで）

◇常磐市湯本
★湯本座 夜六時三〇分 パリからの手紙 カルタゴの女どれい 屋根（十六日まで）
★三函座 夜六時三〇分 オーケストラの姉妹 金刀比羅道中 猿飛佐助（十一日まで）
★常磐座 夜六時三〇分 朝晴鷹 乱髪の七番街 鮮血の人魚（十一日まで）
★中劇 夜六時三〇分 女の防波堤 童貞社員とよろめき夫人 裸女と曲線（十一日まで）

◇磐城市小名浜
★国際 夜六時二〇分 見合い結婚 遊侠五人男 ターザンと消えた探険隊
★東映 夜五時五〇分 一心太助 少年猿飛佐助
★磐城座 夜六時四七分 夜霧の第二国道 麻薬三号 乳房と銃弾
★金星座 夜七時 すっとび五十三次 花嫁のおのろけ
★銀星座 出撃命令 戦場の叫び（十四日まで）

◇勿来市植田
★菊多館 夜六時 娘三羽烏 女天国 酒井物語
★うえだ館 夜六時 青い山脈 しらぬい頭巾 駐在所日記（十一日まで）

ラジオ 11日

◇NHK 第一
六・〇〇 子供の時間①ニュース②劇「アイバンホウ」山内明他③おやおやなあに
七・三〇 素人即席演芸会
八・〇〇 漫才
八・三〇 お笑い三人組
九・一五 劇「八幡船」一龍斎貞花 市川中車ほか
九・三〇 今宵歌えば 三波春夫を囲んで

◇NHK 第二
六・三五 職場訪問「製薬工場」
七・三〇 小説「闘牛」「キュリー夫人伝」
八・〇五 日本の大衆演芸について
九・〇〇 音楽物語「かくてワルツは」風見章樹作

◇ラジオ福島 八〇〇KC
七・一五 人情夜話 香川京子
七・三〇 お笑い街録
八・〇〇 「都会という港」山本富士子ほか
八・三〇 落語
九・〇〇 浪曲アワー 木村若衛
九・三〇 歌う三人組「ジャズ娘トリオ」

テレビ NHK
六・〇〇 漫画映画「ギター船長」
六・四〇 のびゆく農村「私の機械化」
七・三〇 ジェスチャー 水の江滝子 霧立のぼる 柳家金語楼
八・〇〇 漫才
八・三〇 お笑い三人組
九・〇〇 劇「遠くから来た眉

100貨店

きのう三月十日は今から十三年前、平の材木町一帯がB29の焼夷弾の見舞をうけ、初の戦災を受けた日だった。櫛田材木店一家九人が防空壕の中で焼け死ぬという惨事を生んだ。ヨソより立派な防空壕で、中からカギをかけていたらしいが、上がボンボン燃え始めたゝめ、出るに出られず、ムシやきにされたらしい。戦時中の痛ましい出来ごとは枚挙にいとまないが、焼夷弾が原爆でなくて何よりだった。平一小の一屯爆弾もこわかった。機銃掃射も恐ろしかった。食糧難による栄養失調でカイセンのできたのもつらかった。雲流れて十三年平は良く復興した。二度目の空襲で三丁目が燃えた時、私は消火に当った。のどが渇いてしょうがない。水道は止っているのだ。そこで梅汁（うめず）をのんだ憶えがある。（龍人）

TOEI ★ T
東映スコープ
江戸の花笠
千代之介が二役で描くお役者変化!!
廻り舞台の裏おもて江戸紫が血に濡れる剣が、恋が 復讐が数奇波瀾とからみつく!!
東千代之介 尾上鯉之助 星美智子 故里やよい 霧島八千代 丘さとみ 加藤嘉 岩井半四郎 山形勲 大河内伝次郎

東映スコープ 総天然色
美しき姉妹の物語 悶える青春
貴女の胸の底をのぞく美しい感動のドラマ!!
江原真二郎 中原ひとみ 高峰三枝子 中村雅子 岡田英次 三條美紀

12日封切 東映

東宝 トーホースコープ TOHO SCOPE
陽春に贈る青春映画2本立!
総天然色 青い山脈
変しい脳ましいラブレター事件!
若人の夢と希望とあこがれを描く青春巨篇!
前後篇堂々一挙上映
司葉子 宝田明 雪村いづみ 久保明
芸者と人は云うが初恋のせつなさを教えてくれた人…

初恋物語
新珠三千代 大塚国夫 山村聰 林剛彦
12日封切 55円 民劇

日活 日活 日活 日活 日活 日活 日
日活スコープ
春泥尼
僧衣の下に息ずく悩ましき女体!! 女の歓び女の悲しさが美しくもあやなす今東光問題小説の映画化!!
左幸子 筑波久子 南寿美子（週刊サンケイ連載）
岡田真澄 沢本忠雄 小園容子
二谷英明 小杉勇

監督 阿部豊 原作 今東光
美しき不良少女
青山恭二 宍戸錠 香月美奈子 中原早苗 菅井一郎 牧真介
監督 森永健次郎
澄みわたる草原に乳房もあらわな純潔の乙女!! 夢多き世代の心理を鋭くえぐる青春篇!!

明12日より封切 平館

★★ 映画は大映 ★★★
12▷18日
大映カラー総天然色
長谷川一夫 木暮実千代 小野道子 近藤美恵子 南左斗子 矢島ひろ子 若松和子

銭形平次捕物控 女狐屋敷
ゆるやかにせり上る巨大な死の華！パッと開いたその中に、死んだと思った平次の投げ銭、目にもとまらずさく烈する
江島みどり 浜世津子 阿井美千子 黒川弥太郎 林成年 小堀明男 山茶花究 伊沢一郎 香川良介 堺駿二
55エン
赤胴鈴之助
大映ビスタビジョン 第一部、第二部、第三部 一挙上映 大会
梅若正二 林成年 市川和子 中村玉緒 浦路洋子 春風すみれ
世界館