夕刊
いわき民報
発行所
平市田町63
いわき民報社
編集部電381
広告専用電1-222

な地
か心
やき
はは
第一靴店
平市三丁目 電446

災害補償評価の迅速化図る

損害評価会を結成

平市農業共済組合 新たに四部会設置

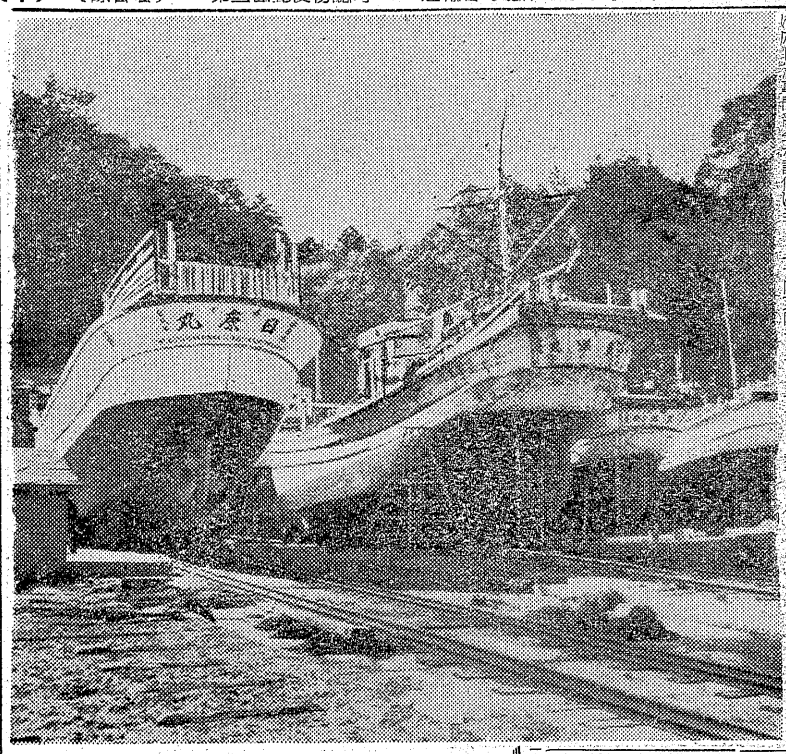

農業共済組合は二十八年度の冷害大凶作には、各農家の損害額を支給して喜ばれた農業災害保険制度だが、これまで災害には損害評価委員百二十四名が集ってやっていたが、一々多勢を招集する繁雑さを避け、評価委員とは別組に四部会委員十九名を挙げ、災害の頻に応じ専門部会が評価に当り、決議の権限をもたせるよう災害補大凶作には、各農家の損害額を支給して喜ばれた農業災害保険制度だが、これまで災害には損害評価委員百二十四名が集ってやっていたが、一々多勢を招集する繁雑さを避け、評価委員とは別組に四部会委員十九名を挙げ、災害の頻に応じ専門部会が評価に当り、

四月一日から施行される農業災害補償法改正に基き平市農業共済組合（組合長山部隆雄氏）では十一日午前十時から組合員三千七百名）では十一日午前十時から損害評価会結成会を開き、新会場に市助役の伊藤秀吉氏を選んだほか新たに設けた農作物蚕繭、家畜、任意（家屋）の四部会委員、正副委員長を決めた。

損害評価会結成会を開き、新会場に市助役の伊藤秀吉氏を選んだほか新たに設けた農作物蚕繭、家畜、任意（家屋）の四部会委員、正副委員長を決めた。

決議の権限をもたせるよう災害補償支給の迅速簡素化を図ったもの。平市農業共済組合が二十二年度に手掛けた災害補償額は馬十三、乳牛一、和牛七死亡に対し三千二万六千五百三十三円、水稲百三十七・九町歩に対し二百四十五万二千七百九十六円、麦二十四・二町四七百四方四千五百七十九円、蚕繭九百七十七キに対し十七万八千三百四十八円合計三百六万八千九百三十三円だった。新設の損害評価会正副会長と各部会委員次の通り。

▼会長伊藤秀吉（助役）▼副会長庄司勇八（草野）

▼農作物蚕繭部会　部会長福田長二郎（平）副部会長佐藤儀三郎（神谷）＝委員　鈴木外幾雄（赤井）片寄勇（草野）青木敬明（夏井）矢吹丑吾（高久）橋本弘（豊間）志賀典宏（飯野）坂本登（県農委）伊藤秀吉（農業委員長）荒井敬助（農務課長）新妻新一（職員）宇佐美安友（職員）

▼家畜部会　部会長　坂本登、委員　鈴木健介（畜産連）細谷賢栄（職員）

▼任意部会　部会長　井上貞治郎（消防署長）坂本営義（平）塩照世（職員）坂本庄太郎（高久）

トラック25台に分乗デモ

二百名集り北洋大会

県北洋漁業組合、全鮭連県支部主催の日本北洋漁業促進県大会は十三日午前九時から磐城市小名浜漁協組合講堂に漁民約三百名が日の丸に「北洋大会」と染め抜いた鉢巻をしめて出席、まず金成徳治大会長から日ソ漁業交渉の経過報告があったのち、金成徳治（江名）坂本勝男氏（同）＝江名―小名浜―小名浜―の三名から「総漁獲量十四万五千トン確保、オホーツク海の完全出漁は我々漁民の最小限の当然の主張だ」とそれぞれの立場から意見を発表次の宣言、決議を行った。また東京に送り込む委員団の人選は議長に一任、県知事代理百石県出納部長、県議長代理小野県議、二代市長、長瀬議長らの激励の挨拶があって昼近く散会した。終ってトラック、バスなど二十五台にそれぞれ分乗、小名浜―江名―四倉―平―内郷―常磐―勿来―磐城でデモ行進を行い気勢をあげた。

県北洋漁業組合、全鮭連県支部主催の日本北洋漁業促進県大会は十三日午前九時から磐城市小名浜漁協組合講堂に漁民約三百名が日の丸に「北洋大会」と染め抜いた鉢巻をしめて出席、まず金成徳治大会長から日ソ漁業交渉の経過報告があったのち、金成徳治（江名）坂本勝男氏（同）＝江名―小名浜―小名浜―の三名から「総漁獲量十四万五千トン確保、オホーツク海の完全出漁は我々漁民の最小限の当然の主張だ」とそれぞれの立場から意見を発表次の宣言、決議を行った。また東京に送り込む委員団の人選は議長に一任、県知事代理百石県出納部長、県議長代理小野県議、二代市長、長瀬議長らの激励の挨拶があって昼近く散会した。終ってトラック、バスなど二十五台にそれぞれ分乗、小名浜―江名―四倉―平―内郷―常磐―勿来―磐城でデモ行進を行い気勢をあげた。

「決議文」

我々北洋漁業関係者は日ソ漁業委員会に対し、相互の信頼にもとずく交渉が進捗し、我々の最低の希望の金船稼働が実現することを期待する。しかし我々の予期せざる日ソ連側の発言で漁業委員会の運営が阻害され、公正な妥結が困難な状態に立ちいたったことはまことに遺憾である。北洋漁業といもに生きる我々はこゝに日ソ両国政府に対し漁業委員会の正常運営の確保を強く望み、左記事項の解決を期次の宣言、決議を行った。また東京に送り込む委員団の人選は議長に一任、県知事代理百石県出納部長、県議長代理小野県議、二代市長、長瀬議長らの激励の挨拶があって昼近く散会した。終ってトラック、バスなど二十五台にそれぞれ分乗、小名浜―江名―四倉―平―内郷―常磐―勿来―磐城でデモ行進を行い気勢をあげた。

「決議文」

我々北洋漁業関係者は日ソ漁業委員会に対し、相互の信頼にもとずく交渉が進捗し、我々の最低の希望の金船稼働が実現することを期待する。しかし我々の予期せざる日ソ連側の発言で漁業委員会の運営が阻害され、公正な妥結が困難な状態に立ちいたったことはまことに遺憾である。北洋漁業といもに生きる我々はこゝに日ソ両国政府に対し漁業委員会の正常運営の確保を強く望み、左記事項の解決を期待する。

❶サケ・マス総漁獲量十四万五千トン確保、ガ二四船団の絶対確保。

❷オホーツク海のしめ出しは不当にして苛酷なる規制処置の排除。右決議する。

高校野球組合せ
さくら祭行事

平さくら祭りを飾る十三日の高校選抜野球大会の組合せが決った。

平南―平工　磐高―内郷高

出漁準備成った独航船

日ソ漁業交渉の行き詰りから今年は全船出漁（独航船四十八隻）があやぶまれているがそれでも小名浜、江名、中ノ作の各造船所では船体の改装代船新造の出漁準備作業に忙しい。県北洋漁業組合の調べでは昨年の県の総漁獲高は五百四十一万八千尾、水揚げ高十億一千万円と最大の豊漁をよげていたが、日ソ漁業交渉ないかと、浜の噂さは大きいが、出漁準備期間に入っているので、各造船所では大きな船を陸にあげ、船体修理、ペンキ塗りに追われている。これらの船は四月末までに北海道厚岸港に集結するので二十日頃までには母港を離れねばならず、八万トン制限を心配しながらも出漁準備作業に追われている。

【写真は出漁準備完成した独航船】

見習員募集

写真部　製版見習工員　一名
工務部　印刷機械見習　一名

中卒以上、年令二十才まで、希望者は履歴書及び写真送付されたし、面会日通知する。

いわき民報社

〝私は無視された〟

四倉消防団副団長ハッピを返上

四倉消防團副團長渡辺金一郎氏は十二日消防長代理西山助役に消防ハッピを返上したが西山助役は吉田町長不在を理由に断った。

渡辺副團長の話＝「副團長辞任を決意したのは数日前大浦、大野の團員が新妻常吉團長に辞任を勧告した事だ。私の統率がとれず團員の行動を制止できなかった責任を感じたからだ。さらに私はかねて新妻團長に大浦地内第二十分團長金成貫一郎さんら大漁となるので十二日の町会で後任を決めた。

佐藤左馬之助（再）―四倉（補充員倉沢光朝）吉田邦広（新）―大野（大和田久五）高崎嘉一（新）―大浦（赤塚隆平）

四倉でも漁業
禁止反対決議

四倉町会は十二日日ソ交渉中の北洋サケ・マス漁獲高を十四万五千トンとし、オホーツク海の漁業禁止反対を決議、十三日小名浜の漁民危機突破大会に送った。

寸言

▽今年のサケ・マスを十四万五千屯にみとめよと出漁期を前に石城七浜の漁民が北洋大会を開き、トラック、バスなど二十五台に分乗してデモを行った。弱い者いじめのソ連大人気ないゾ。

▽平市農業共済組合で損害評価会を設け、新たに専門部会をもうくった。災害があった場合、迅速にそれを評価するには賢明な措置。

▽暖冬異変で今年は梅の成りが悪い。去年の五割減収という。

▽戦時中、郵便年金に加入、老後の生活に光明を持ったが、インフレで貯蔵価値が暴落、元も子もなくした老夫婦が「政府にだまされた」と平法務局に訴え出た。戦災者同様、戦争犠牲者

▽春三月は火ぶたを切った。「春が来た、春が来た。ストが来た」例年、春はゴロの悪い春斗に始まる。

天気予報

【今晩】東風、曇遅くなって雨。
【明日】東風、雨、遅くなって晴れ間が出る。
海上　今晩次第に風波が高くなり明日はしけますから漁船は注意すること。

なみだの多い
ほど食欲増進
ピリッと鼻をつくようなからさはみたちの食味に緊張感を与えて食欲を増進させる効果があります。
○京都の木ノ芽佃煮　十匁　一〇円
○〃葉山しょう　〃　〃　二〇円
金曜サービス品
○ふりかけ茶漬　一袋　一八円
○鰹詰　四ケ　一〇〇円
出前はヨル十二時まで　電話　五七五　一四〇七　玉半
藤越
小名浜　平市

旅館　静山荘
跡城さ旧橋亜2
市安託亜
平平電

耳鼻咽喉科
高柳医院
高柳博明
平駅前電一一二

酒肴と割烹　紅小路店
電七二七番
暖いお部屋で
温いお料理を
食道楽
すき焼と　たにし
よせなべ　寿しの
才槌小路店
電一〇二一

学生帽のエンドー
平市二丁目
電一〇二八

二階テレビ売場新設
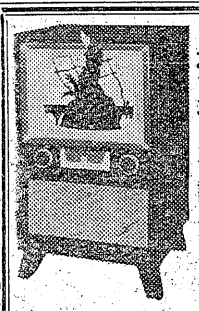
100%の御満足
取付から
アフターサービスで
地方始めての…
ナショナルテレビ技術認定店
三幸
平市三丁目
電06 1327

春の食卓に
ハム・ソーセージとお惣菜！
ロースハム　百匁　三〇〇円
ポークハム　〃　二四〇円
ソーセージ　〃　一七〇円
プレスハム　〃　一八〇円
平市銀座通り（電二七一）
マルサ

青梅五割の減収か
暖冬異変　高値を予想

郡内の青梅の年産は十万貫といわれているが、一昨年は不作のため一貫平均六百円の高値を呼び、昨年は梅を植える者が急増して苗木不足となったが、豊作のため一貫百二十円に大きく落ちした。今年は暖冬異変のため開花が早かったところに二月初旬の寒気と雪のため予胞が痛み、一昨年の不作（三割減）よりもひどい五割が減収するものと見られ、今年も高値を呼びそう。

梅は畑や土手などの空地を利用して植付けられ、一般に肥料や枝のせん（剪）定も行われていないのが現状。平地区農業改良指導所では減産を最少限に喰い止めるため次のような手入れが必要だと警告している。

▼施肥＝根元の周囲の除草を行い一本につき平均鶏糞五百匁、下肥七、八貫目を輪肥として施すこと

◇病害虫防除

▼黒星病＝結実に黒い斑点の出来る病気で六斗式ボルドー液を一本につき平均二斗を散布すること。幼虫が発生した場合は巣を取り除いて捕殺し、DDT、BHCなどを散布すること。なお幼虫は緑の体にモモ色のすじが走り、コバルト色の斑点がある長さ十㌢位の毛虫で毒性はない。

▼アブラ虫＝ニッカリン千倍液を一本平均三升散布して駆除すること。

▼スカシ葉（害虫）＝九月ごろに幹に産卵し、幼虫は樹皮の中で越冬し、幹を五㌢四方に食害する。このため樹は折れ易くなり、やがて枯死してしまう。幼虫は三㌢位のウジ虫状のもので、モモ、プラムなども食害し、木がヤニを吹き出すので直ぐ判る。防除にはヤニを除いて幼虫を捕殺し、BHCDDTの乳剤を散布すること。また石灰乳剤（水一斗に石灰一貫目塩四十匁、カゼエン石灰十匁を溶かしたもの）を幹に塗りつけて樹内に侵入するのを防ぐこと。

▼桑ガラ虫＝モモ、ナシ、桜などの葉も食害する樹木の敵で、ワラタウシですり殺し、二月中旬には石灰硫黄合剤八倍液を散布すること。

▼ウメ毛虫＝四月の新芽が出ると同時に発生し、枝間にあみを張って五十―百匹位が集団生息して葉を食い荒して枯死させる。この害虫は枝に中二㌢位の固い輸状になった卵として越冬するもので五、六月ごろ蛾となる。まず卵の固いうちに発見次第削り取り、ボルドー液などの浸透性のある薬剤を散布すること。

農業推進協議会の日程

平地区農業改良指導所で農業推進員協議会を開き①農業改良推進員大会の開催②蔬菜育苗管理③じゃがいもの栽培④ドリン剤の使用⑤重点部落設置⑥水稲採種圃設置などについて協議する二日正午から平市田町よし川旅館で開いた結果、五市のほか四倉町好間村の七カ所に支部を設置することに決め、福対協加盟組合員（三万五千名）に指定店（店五十一店舗）の一覧表を作製して配布することになった。なお役員改選で次のように決まった。

▼本部＝会長鈴藤、副会長福山カバン店、会計監査マルエ洋装店（平）薬業店（磐城）▼平市地区＝支部長吉田靴店、会計金光堂▼内郷地区＝支部長大木家具店▼常磐市地区＝支部長九頭見洋品店、副支部長仙台屋洋品店▼勿来市地区＝支部長川井商▼磐城市地区＝支部長田村タンス店、副支部長北郷自転車店▼好間地区＝支部長鈴木時計店、副支部長椎名自転車店▼四倉地区＝未定

福対協指定店
役員決る

平地区福対協指定店会役員会は十二日正午から平市田町よし川旅館で開いた結果、五市のほか四倉町好間村の七カ所に支部を設置することに決め、福対協加盟組合員（三万五千名）に指定店（店五十一店舗）の一覧表を作製して配布することになった。なお役員改選で次のように決まった。

▼本部＝会長鈴藤、副会長福山カバン店、会計監査マルエ洋装店（平）薬業店（磐城）▼平市地区＝支部長吉田靴店、会計金光堂▼内郷地区＝支部長大木家具店▼常磐市地区＝支部長九頭見洋品店、副支部長仙台屋洋品店▼勿来市地区＝支部長川井商▼磐城市地区＝支部長田村タンス店、副支部長北郷自転車店▼好間地区＝支部長鈴木時計店、副支部長椎名自転車店▼四倉地区＝未定

松川浦港の海図できる
百トン船も出入可能

漁船の入出港に不便をきたしていた松川浦港の平和利用による農業への利用については、今直ちに生産増加、技術改善に直結することはできない。しかし研究段階であっても夢ではない。原子力の利用は放射能による突然変異の利用と作物の生理科学への応用で、放射能の照射による突然変異を人工的に作り、利用できるような変異を固定させていくことと、作物の生理科学を研究する場合に（肥料の吸収などを研究する時）同位原素を使って追跡し研究利用にする。

▽　▽　▽

明るくなる平和通り
水銀灯やネオン設置

平市平和通りの商店会では四十五万円でネオンアーチや水銀燈を新設し、四月一日から銀座通りに続く繁華通りにすることになった。まず現在のアーチは古くなったためこれを三十三万円でネオンアーチに改装、十九やきに水銀燈（四百㍗）四燈を新設するなど尽をあざむく明るい街にする。

交渉一進一退
自労協座り込み

全日自労石城地協の常磐市を拠点としての二十日の賃あげ斗争は三日以来市役所前で座り込み戦術を行って要求貫徹に向っているが、十二日午前十時から斎藤地協議長、本間労組長、西原常磐分会長、佐藤（多）、生田目両市議らと磯野市長との団体交渉を行った。磯野市長としては「要求については諒解できるが、真ちに回答できる段階でない」ことを表明し、一方自労側としては「諒解できるとすればモット具体的な線を打ち出してよいではないか」といった具合のやりとりで交渉は一進一退といった型を示したが、地協側でも磯野市長より回答があるものと期待し座り込み戦術は依然強力に続けることになった。

水道工事で断断水

平市田町、二丁目と三丁目の一部は、十三日午後十時から十四日午前四時まで断水する。田町地内の排水管接続工事のため。

株ざんまい

閑散商内

今日の東京市場はこれといって格別な材料がないため、閑散な商内に終始した。この中でキャノンカメラは山一買に二百六十五円と値りにおわり、食品の砂糖株も明糖を始め一連の砂糖株が買進まれていた。今まで買われていた東鷲などは鳴りをひそめているが、依然底固い動きである。このところ薬業好調の投資信託も大きく関心を呼んでおり、一大勢力として一般に認められてきている。

新しい農林施策

政府は三十三年度から新しい農林施策として①生産基盤の強化②日本農業の体質改善③農産物の販路の改善と農産物の流通改善の三点を行うことになった。これまで行って来た農家の保護政策、食糧増産政策は姿を消した形となり、新しい国際状勢に即応して国内事情も変化した。従って農林予算も三十八年をヤマに年々縮少し、三十三年度などは総予算の八％程度になるから、ここで施策、方針ともに大きく転換せざるを得ない状勢に変化した新施策の三点とは、土地改良耕地整理、農地の交換分合その他の生産基盤を整備強化する。適地生産主義だったものを多角的な農業（畜産など）への転換。農産物が極端に過剰生産となり価格が下落したなどの場合は食糧（米、麦など）を買う場合は食糧（米、麦など）を輸入する条件がつき日本製品を輸入する外国は自国の余った安い食糧を輸出するようになった。だが米については、他の貿易問題と違って絶対量が少いのと、国民の食生活の改善で良質の内地米は需要増になるから大丈夫といえる。

転換に導いた内外の諸原因

昭和二十八年のMSA協定によりアメリカの余った農産物買入れが決定し、日本の農林施策は食糧増産政策から大きく方向が転換した。このため農林予算は削られ、その代りとして三十一年度から金のかからない村づくり運動が始まった。そして適地適産主義も採られるようになった。国際的な食糧の過剰生産から貿易面でも日本は不利な立場におかれバター式になった。日本が欲しい鉱乳類をとって体力の向上を図る。畜産物を売る許りでは経営の改善とはいえない。

改善方針

輪作を提唱する。水田は三年ごとに一年ぐらい休ませ、地力の培養のためもう不、豆科の牧草などを入れて畜産経営とし、多角的な経営をするとともに地力の培養に心掛ける。農民自身も不利な立場におかれバター式になった。日本が欲しい鉱乳類をとって体力の向上を図る。畜産物を売る許りでは経営の改善とはいえない。

原子力と農業

原子力の平和利用による農業への利用については、今直ちに生産増加、技術改善に直結することはできない。しかし研究段階であっても夢ではない。原子力の利用は放射能による突然変異の利用で、放射能の照射による突然変異を人工的に作り、利用できるような変異を固定させていくことと、作物の生理科学を研究する場合に（肥料の吸収などを研究する時）同位原素を使って追跡し研究利用にする。

▽　▽　▽

紙上農業実践大学講座 ③
これからの営農指針

東京農工大教授　大谷省三

新しい農林施策　政府は三十三年度から新しい農林施策として①生産基盤の強化②日本農業の体質改善③農産物の販路の改善と農産物の流通改善の三点を行うことになった。これまで行って来た農家の保護政策、食糧増産政策は姿を消した形となり、新しい国際状勢に即応して国内事情も変化した。従って農林予算も三十八年をヤマに年々縮少し、三十三年度などは総予算の八％程度になるから、ここで施策、方針ともに大きく転換せざるを得ない状勢に変化した新施策の三点とは、土地改良耕地整理、農地の交換分合その他の生産基盤を整備強化する。適地生産主義だったものを多角的な農業（畜産など）への転換。農産物が極端に過剰生産となり価格が下落したなどの場合は食糧（米、麦など）を買う場合は食糧（米、麦など）を輸入する条件がつき日本製品を輸入する外国は自国の余った安い食糧を輸出するようになった。だが米については、他の貿易問題と違って絶対量が少いのと、国民の食生活の改善で良質の内地米は需要増になるから大丈夫といえる。

転換に導いた内外の諸原因　昭和二十八年のMSA協定によりアメリカの余った農産物買入れが決定し、日本の農林施策は食糧増産政策から大きく方向が転換した。このため農林予算は削られ、その代りとして三十一年度から金のかからない村づくり運動が始まった。そして適地適産主義も採られるようになった。国際的な食糧の過剰生産から貿易面でも日本は不利な立場におかれバター式になった。日本が欲しい鉱乳類をとって体力の向上を図る。畜産物を売る許りでは経営の改善とはいえない。

改善方針　輪作を提唱する。水田は三年ごとに一年ぐらい休ませ、地力の培養のためもう不、豆科の牧草などを入れて畜産経営とし、多角的な経営をするとともに地力の培養に心掛ける。農民自身も不利な立場におかれバター式になった。日本が欲しい鉱乳類をとって体力の向上を図

原子力と農業　原子力の平和利用による農業への利用については、今直ちに生産増加、技術改善に直結することはできない。しかし研究段階であっても夢ではない。原子力の利用は放射能による突然変異の利用で、放射能の照射による突然変異を人工的に作り、利用できるような変異を固定させていくことと、作物の生理科学を研究する場合に（肥料の吸収などを研究する時）同位原素を使って追跡し研究利用にする。

▽　▽　▽

株ざんまい

閑散商内

今日の東京市場はこれといって格別な材料がないため、閑散な商内に終始した。この中でキャノンカメラは山一買に二百六十五円と値りにおわり、食品の砂糖株も明糖を始め一連の砂糖株が買進まれていた。今まで買われていた東鷲などは鳴りをひそめているが、依然底固い動きである。このところ薬業好調の投資信託も大きく関心を呼んでおり、一大勢力として一般に認められてきている

市況

魚類　（単位＝円）

（十二日午後―十三日正午）

十三日江名港に延縄船が二隻入港したがほとんどサメ漁で低調。各港の底引漁も案外ふるわなかった。

【小名浜港】底引漁船八隻

▼ナメタ　五百貫　五〇〇―二五〇▼ヤリイカ　三百貫　三〇〇―一八〇▼タコ　二百貫　一九〇―一四〇

【江名港】底引漁船八隻　延縄漁船二隻

▼モウカザメ　二千五百貫　一八五―二〇〇▼ヨシキリザメ　四百貫　七七―五〇▼メカジキ　百貫　六五〇―四〇〇▼小アカジ　千五百貫　六五―四〇▼メヌキ　百貫　二二〇〇▼タコ　五百貫　二四〇―一五〇▼マツカワ　三百貫　四七〇―二六〇▼ナメタ　二百貫　四七〇―四五〇

【中之作港】底引漁船十一隻

▼ナメタ　五百貫　四六〇―二三〇▼マツカワ　五百貫　四六〇―二九〇▼タコ　千貫　二三〇―一五〇▼サメ　二百貫　二〇五―八〇▼小アカジ　千貫　六〇―四〇

野菜　（単位＝円）

入荷、荷さばき共に順調　相場は全般に弱保合。

七―一（東）

▼ホウレン草　二〇―一〇（〃）

▼ニラ　二〇―一〇（〃）

▼アブラナ　二―一〇・二〇（〃）

▼ミツバ　三〇―一五（〃）

▼カブ　四―二（〃）

▼白菜　四五―二五（貫）

▼ニンジン　七〇―三〇（〃）

▼ゴボウ　二三〇―七〇（〃）

▼大根　一五―五（〃）

▼ネギ　三五―一〇（〃）

▼キャベツ　六〇―四〇（〃）

▼サツマイモ　七〇―四〇（〃）

▼ジャガイモ　五五―三〇（〃）

▼キリイモ二〇〇―一二〇（〃）

▼ヤマトイモ三五〇―二五〇（〃）

▼サトイモ　一〇〇―五〇（〃）

▼レンコン三五〇―二五〇（〃）

▼モヤシ　一〇〇（〃）

▼シイタケ一四〇〇―八〇〇（〃）

▼ホシ大根一五〇―一〇〇（〃）

▼ウド　二六〇―一〇〇（〃）

▼ホシイモ一八〇―一五〇（〃）

▼タマゴ一〇・五〇―七・五〇

果物　（単位＝円）

▼リンゴ　一八〇―七〇（貫）

▼ミカン　二八〇―一四〇（〃）

▼夏ミカン二三〇―一〇〇（〃）

（丸三青果市場調べ）

新しいDPは富士

テレビがお手軽に御購入できる
大東のテレビ積金
に御加入下さい
詳細は当行支店窓口にてお尋ね下さい
大東相互銀行

貸ふとん　平市新川町　北四二番　スズキ

アキヤマの運動靴　丸高　TEL 649

最高の品質
プラチナ万年筆には必ずプラチナインキを御利用下さい
オネストペン　プラチナ　顕微鏡インキ
600円　1000円　1500円、2000円
万年筆のデパート
岡萬年筆店
平市中央通り　電399

着抜きネオン平和通り
THL 1300

ハンドルなしで手で軽く
信用高めて美しく

一番調子の良い
文化シャッター
日本科学防火協会推奨
日本文化シャッター株式会社
福島県総代理店
会津若松市博労町46　井上重兵衛銀店　電825
浜通連絡所平市三丁目　久野金物店　電1148
東京本社　東京都台東区浅草雷門町13（タイガービル）
電話（85）0064・3763

綿反部の毎金・土・日は綿反部の奉仕
これからの毎金土日は綿反部の奉仕
思い切って粗悪な商品の陳列ではありませんから安心下さい
自信ある値段据供です　是非ご来店の程お待ち致して居ります
○最上　久月印　晒（中広）……二一五円
○蓬　来　晒……一五〇円
○手　拭（中広）……一七〇円
○絹　結　城……二〇〇円
◉御婚礼衣裳は揃って居ります
◉福助足袋一足お買上毎景品差上げます
きものと帯　山吉呉服店　平市四丁目

古河好間千二百屯の減産

春斗開始

平は電報、電話が積滞

石城地方の春斗も火蓋が切られ、十三日には古河好間労組（組合員千八百三十二名）が炭労中央指令によって、一番方の午前六時から二十四時間の全山ストに突入したのを始め、全鉱連平、常磐、磐城の各分会や全逓石城支部の内郷、磐城分会がそれぞれ午前八時半から二十分間職場大会を開き、国鉄労組平分会でも順法斗争に入った。各労組の動き次の通り。

▼古河好間労組＝十二日午後三時から同労組会議室で二十職場の斗争委員長を集めて保安要員やピケの規模などについて斗争態勢を完了し十三日一番方から保安要員四百九十二名を除く全組合員が二十四時間の時限ストに突入し、組合側ではこのストによって約千二百トンが減産するものと見ている。会社側でも去る七日からの二割減産斗争は争議行為として賃金カットを申し入れし、組合では反ほく通告を出している。また総評から北川常任幹事、内藤執行委員、日素の大和田龍男、国鉄の浅田尊美男の四氏が応援に来山している。なお第二波として十五日から四十八時間（十六日は休で十五、十七の両日行う）の時限ストでは十七日の決起大会を開く準備を進めている。

▼全電通平分会＝本局、分室、中継所（内郷市御厩）の非番の組合員百十七名が参加、東北地方本部から山田執行委員が来平して斗争指導を行ったが、非番でないものは平常通り勤務したため、当局では支障はなかったと語っている。組合側では市外電話百十四通、電報十四通が積滞したものと見ている。このほか磐城、磐城の各分会でも同時刻に職場大会を開いたが支障はなかった。

▼全逓石城支部内郷分会＝卅四名の全組合員が参加した外、国鉄労組員ら約廿名が加わって開いた。中央から木脇斗争委員、東北地方本部から川部斗争委員、福島地方本部から大友書記長、磐城支部から十田書記長ら四名が指導に当ったが、当局側では箱崎局長を始め猪狩課長代理や平郵便局、郵政局などからの応援で六名が業務を行ったため支障はなかった。また小名浜郵便局でも職場大会を開いたが支障はなかった。

▼国鉄労組＝夕会＝十三日から一斉に順法斗争に入ったが、正午現在列車には支障がなかった。

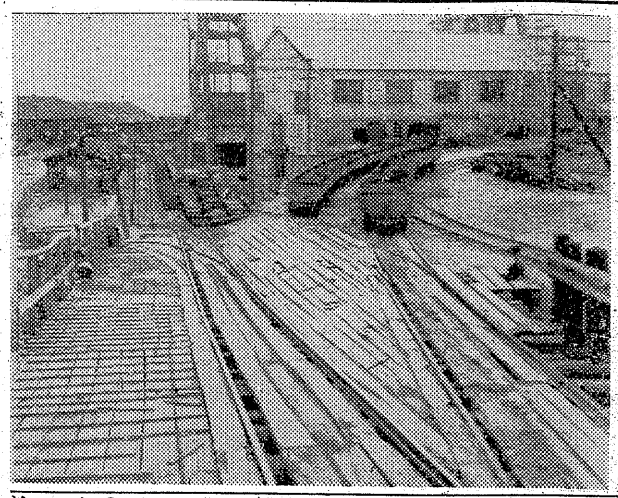

【写真は放置された炭車の群】

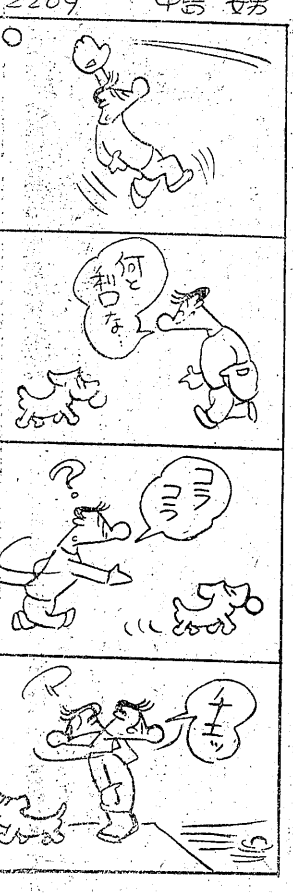

バイクに衝突重傷

平市鎌田町二七銀行員鹿島幹夫さん（三）は十二日午後零時十五分ごろバイクを運転、常磐市営井四地内県道で横断しようとした同所清治さん（二）女川田タケ子さん（四）に衝突、タケ子さんは頭部、右足など骨まくに達する一カ月の重傷を負った。

わずかに五分間

ハシゴポンプで救助

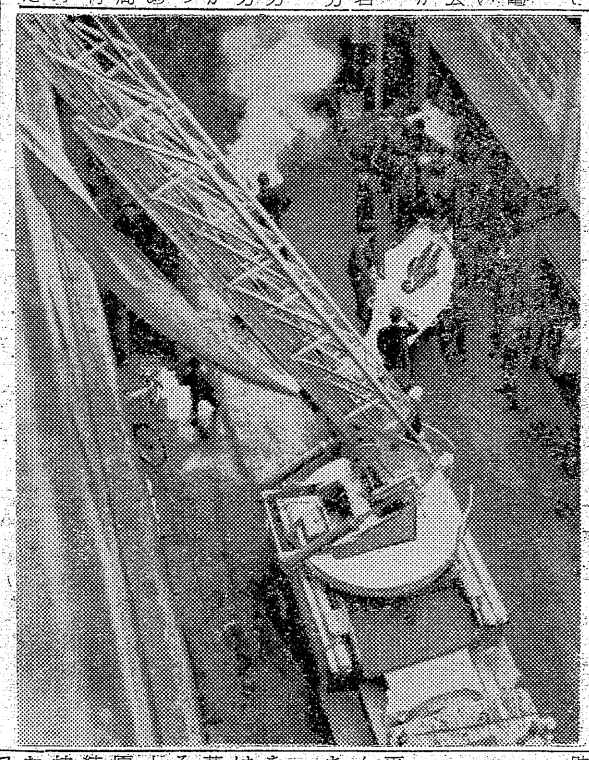

全国春季防火週間最終日の十三日を迎えた平消防署では、午前十時半から市内三丁目の高層建築マルトモ書店でハシゴ付消防自動車による、火災時の避難訓練を行った。十時半ジャスト、消防署員によって発煙筒が燃火され同時に自動車は書店中央に停車、三階窓口にハシゴがかけられ救助ブクロを降し事務をとっていた十名近くの店員を無事救助した。この所要時間はわく五分間だった。

【写真はハシゴ付消防車による救助作業】

夏井で食中毒四名

結婚式の料理が原因か

平市夏井字下大越農業鈴木栄子さん（三七）同長女順子さん（二）次女良ちゃん（二）長男友房ちゃん（ハツ）ら一家四人は、十一日夕刻から腹痛を起し、三十九―四十度の高熱とはき気がするので十二日夜、平市草野篠崎医院で診察をうけたところ食中毒と判った。

十三日朝平保健所で調べたところ原因は、十一日栄子さんが近所の結婚式のまかないを手伝って行って持ち帰って食べた、結婚式に出した料理のガドイワシの煮付とアンコのトモズらしく、保健所で調べている。

クズ物商泥に懲役五年判決

四倉町本町北向クズ物商坂田茂三（七）に係る窃盗事件の判決公判は、十二日午後二時から地裁平支部で梶村裁判長係、青木検事、高橋弁護人立会で開かれ、懲役五年（求刑同五年）の判決言渡しがあった。坂田は昨年二月五日夜、四倉町本町酒屋阿部栄吉さん方から現金千九百円入りの手提金庫と酒衣類など七千円相当を盗んだほか、同町内で計三十九件、二十万円相当を盗み遊興費に使っていたもの。

窃盗少年捕る

勿来署は同市錦町中町無職少年（七）を盗みの疑いで十二日捕えた。さる五日午後七時ごろ植田小学校から、玄関にあった鈴木博教諭の短靴（二千五百円相当）三年五組の教室から斎藤弘教諭の万年筆二本（千六百円）を盗んだほか、昨年二月から一年間に十六回にわたり、学校、商店から衣類など六十点、十万円相当を盗み遊興費に使っていたもの。

〝政府にだまされた〟

郵便年金加入で余生棒にふる

老人夫婦　平法務局に提訴

戦時中の国民は「欲しがりません勝つまでは」と絶対的な国策を強いられ、また協力もしてきたが、終戦後十二年を迎えた今日、当時の国策に協力して全財産二万円を郵便年金に注ぎ込んだ老人が、「貨幣価値の暴落で古紙同様になった年金証書を持参「私は政府にだまされた。なんとかならないか」と十一日平法務局に実情を訴え出た。

勿来市植田町無職駒木根徳治さん（七）は北海道の太平洋炭鉱、磐城市の日本水素工場などで働いていたが、昭和十八年に郵便年金制度が出来て、政府は大いに奨励し、郵便局長がわざわざ来て「加入すれば老後の生活保証はもちろん、子供の教育費として毎月一定したお金が軍人恩給同様に支給される」と勧誘した。子供のない駒木根さん夫婦は、二万円の年金に入れば国策にも添えたうえ毎月百円がもらえると退職金や家財道具まで売って二万円の郵便年金に加入した当時の月収百円は、二人生活なら女中を雇っても楽に生活できる金額だった。「とにかく相手は信用できる政府だ、これで余生が過せるなら」と夫婦は先途に明るい希望をもった。ところが戦後の第一次新幣封鎖につぐインフレで貨幣価値は暴落し、今では大切な百円、丁度もピース二十五本しか買えない有様。おまけに第二次封鎖手教科と中に挟まれて月五円差引かれる。「いかに経済変動が激しいといっても国家が政府が保証した制度だ。当時の百円相当の金を支給するのが当然」というのが老いた駒木根さんの主張だった。

佐藤平法務局長の話＝同様なケースがほかにも相当ある。老夫婦の話だけに気の毒なことだが、法律で決められていることなので何とも方法が無い。

北林さんが收　平市三丁目ヤマト得金を寄付

洋品店主北林清氏は、昨年店内で発見した落し物五百二円が、落主なく平署から交付されたので、十三日社会事業にと平福祉事務所に全額を寄託した。

女中12万円盗み逃走

旅館の客が現金あずけ

東京都新栄商工K社員木下一心さんは、十二日から社用で平市三丁目高砂旅館に投宿したが、泊るとき現金十二万円入りの財嚢を女中にあずけたが十三日朝になって帰京しようとしたら紛失しているとが判り平署に届け出た。

同署の調べによると一心さんの金をあずかった女中は茨城県水戸市生れ浅沼妙子（三）で、妙子は十三日の朝早く姿を消したところから持ち逃げしたものとみて指名手配した。また高砂旅館では妙子を一週間位前に雇ったばかりだった。

無駄足を引いて行っても得な店
お菓子を買うなら問屋の小売値を
一度見てから　百匁で二十円の経
済が取れます
菓子現金問屋
鈴木康博商店
平市雷町（平館の裏通り大和田医院隣）
おわび　小売屋様との取引信用上価格表を新聞紙上に広告出来ません事を深くお詫び申上げます

整形外科
外科　金成医院
内科
金成桂一
平市鎌田町電八二六

婦人用靴下
アンコール
トリコール
スカーフ
ネッカチーフ
シラドヤ
平1電364

硬質塩化ビニール樋
絶対にくさらない
エスロン樋
鋸で工作出来る
取扱店　大谷建材店
平市紺屋町　電366

旅館
うた
平市世界館通り
電話六三八番

外科
胃腸科
泌尿器科
性病科
真木医院
平市南町（公会堂通）
電話二一九五番

渡辺茂一儀狭心症のため三月十二日午前五時急逝いたしました　茲に生前の御交誼を感謝し謹んで御通知申上げます
追って葬儀は三月十五日十二時半自宅出棺平火葬場にて告別式を営みます
昭和三十三年三月十二日
平市杉平二六
妻　渡辺たか代
外親戚友人一同

母への感謝〃入賞作文

会堂日本間に母子家庭に育ち今春中学を卒業して進学、就職する百六十七名の激励会を開いたが〆母への感謝〃作文に入賞した長瀬彬君（平一中）渡辺朝子さん（草野中）の二人の作文朗読は満場の涙をそそり、幾多の感銘を与えたその作文を紹介する。

【写真は長瀬君】

立派な相続人に

平一中　長瀬彬

平市来私は、一心に家業に励みつつ亡人会ある母の姿をえがく事に意義では九を感じたのであります。日、公父逝きてより、内にあっては家事をつとめねばならぬ上に常に激しい変動をつづける社会の中で、一家をその双肩に担わねばならない労苦を倍加された母は「社会の流れに押しつぶされてはならぬ」という強い信念のもとに、家業に励んでいるのです。外でいかなる不快な事があったにしても、それを内に持ちこむことによって子供に暗い感じを抱かせまいと、不快さと心のうちで戦いながら常に内には笑顔をもって対している努力は片親しか持たない私にはひしひしと感じられるのであります。子供にしたわれる親でありたい。子供にたよられる親であります。母は常に敬愛の念を持ってやまないのです。願わくば、母にそうした努力をさせなくてもよい子でありたい。それが私の望みなのです。特に中学校三年間の学業を終え卒業を間近にひかえてありたいと、多忙の内にもそうした努力をつづけている母に対して、私は常に敬愛の念を持ってやまないのです。

私には、いかなる悲しみも、いかなる心配な心も、生活をしていくうえに横たわる問題も、わかつことが出来ず皆、自分一人で処理していかなければならない為に、母はどのくらい悩まねばならないかがわかる様な気がするのであります。私は現在の母の努力を、母の言葉を実行する為の基石とし、この言葉を実行する事が亡き父と、一心に家業に励んでやまない母に対する孝養であると思います。この母の言葉こそ、将来に於ても私の進むべき道を照らす光明である事を私は信じてやみません。

○○○

ある母の姿をえがく事に意義を感じたのであります。

父逝きてより、内にあっては家事をつとめねばならぬ上に

磐城一高の競争率一・五倍

話題を呼んだ私立高校、山崎学園等洋裁学院で行う。合格発表は三月十七日。入学式は四月十日。入学金は五百円で学費は▼授業料一カ月八百円、生徒会費百円、設備充実費百円、PTA会費二百円の合計十三百円毎月かかる。教科目は国語、社会、数学、理科、保健体育、英語、芸術、家庭職業（商業）で商業科目のあるのが特徴。なお同校は三年後には六百名（定員）に増やす計画。校長は山崎啓哲氏で教員は十名を予定している。

◇平一中では十五日午後一時からPTA総会を開く。

◇平二小では十四日午後一時からPTA総会を開く。

学園だより

◇平四小では十九日児童会総会を開く。

◇平一中では十一日新年度前期の生徒会役員の選挙を行い、次の七名が当選した。

▼会長　北村浩二▼副会長　竹村征人、柳沼美恵子▼書記　馬場尚、百田美子▼会計　芦沢佳子、金成秀子

自動車運転者連合会を結成

運転者連合会結成式は十三日午後一時から勿来署で開き、二十五日までに予算、役員を決め四月一日から発足する。会員は百二十名。

市民の相談室

良心的な無札乗車の私

――乗車の際必ず駅員に断ること――

【問】私は先日、磐東線小川郷駅から汽車の発車時間の関係から無札で乗車し平で金を払う際に小川郷駅から乗車したことが証明出来ず、郡山からの三倍の料金をとられました。何だか不正乗車して罰金をとられたようで後味が悪い、この様な場合はどうなっているのでしょうか。

（小川町　A生）

【答】無札で下車する際は正直に乗車駅を知らせ、これが証明出来れば普通料金しかとりません。しかし最近は特に不正乗車（無札）が多くなり、実際には富岡駅から乗っていても、少しでももうけようとして「四倉駅から乗りました」などウソをつく人が多いのです。こうしたウソをいった時、その人が富岡から乗ったことが証明出来れば無札乗車として富岡からの料金の三倍をとります。もしも証明が来ない場合にはその列車の発駅からの三倍の料金をとることになっています。お尋ねの場合、普通は小川郷駅からの料金だけで良いのですが、郡山から三倍の料金をとられたとしますと、係員が調べる時にウソをいったとしか考えられません。というのは、どの駅でも時間に関に合わず乗車する場合は駅員に一言〃無札で、どこまで乗る〃といってもらえば、下車駅に電話連絡がついていますから、くどい質問を受けたりせず普通料金で出られることになっていますから、こうした時は必ず駅員に一言、声を掛けて乗って下さい。

（平駅案内所）

民衆映画案内

◇平市　十八日まで
★世界館（五・五五）赤胴鈴之助大会（八・四八）女狐屋敷
★東映劇場（六・三七）悶える青春（八・三七）江戸の花笠
◇平館（六・一〇）バンビ（八・二〇）小さな無法者（十七日まで）
★平館（六・五五）美しき不良少女（八・二〇）春泥尼（八・五五）パリの恋人（十七日まで）
★聚楽館（六・三〇）誇りと情熱（八・五五）パリの恋人（十七日まで）
★民劇（六・二〇）初恋物語（七・四〇）青い山脈大会
★平文化ニュース（八・二〇）造船まんが　アメリカンジャズコンクール（十七日まで）
◇常磐市湯本
★湯本座　夜六時三〇分　パリからの手紙　カルタゴの女
どれい　屋根（十六日まで）
★三函座　夜六時三〇分　腰元　お富と切られ与三郎　恋して愛して喧嘩
★常磐座　夜六時三〇分　一心太助　稲妻小天狗　百万両秘聞（十六日まで）
★中劇　夜六時三〇分　乳母車　狂った果実　荒海の王者（十四日まで）
◇磐城市小名浜　十八日まで
★国際　美と力の祭典　愛情の都　月姫系図
★東映　千両獅子　少年猿飛佐助二部　角兵衛獅子
★磐城座　天保一代男　任侠長脇差街道　反逆者（十五日まで）
★金星座　天国に結ぶ恋　世界の母　金語楼の千宝騒動（十五日まで）
◇勿来市植田
★菊多館　夜七時　花くれないに　どくろ狂女（十四日まで）
★うえた館　夜六時　八人の花嫁　白い無限　東京野郎共（十六日まで）

ラジオ

13日

◇NHK　七・三〇　第一　「隣りも隣り」（夢と魚と…）清川　江利　中村　十朱　放送演芸会　落語「乗車券」三遊亭円右他　九・三〇　即興劇場　田谷力三　川久保潔　中村紀子他
◇NHK　六・一五　第二　劇体法談座「農協と商工組合」　七・三〇　小説「闘牛」　青年
八・〇五　研究集会「恋愛と結婚の分科会から」
九・〇〇　日本の大衆演芸について「落語」　歌舞伎座中継「関ケ原前夜」
◇ラジオ福島　八〇〇KC
七・一五　グランド劇場「みんなできこう」　八・〇〇　連続放送劇「めぐり逢うとき」　八・三〇　お好み演芸会　司会　牧野周一　歌謡曲　一本刀土俵入　東山心中ほか　九・〇〇　連続放送劇「花は咲かず」作北條誠

テレビ　NHK

六・一〇　はてな劇場　解説砂村秀治　六・四〇　スポーツグラフ「ゴルフ教室」　七・二五　各国だより「パキスタン」　八・〇〇　ドクター・クリスチャン「犬のゆくえ」　八・三〇　黄金のイス「ジョージ川口・ショー」　ストカ道山　三橋ゲ也　淡路恵子　九・〇〇　劇「照る日曇る日」　生活の知恵「交通規則」

100貫目

テレビがみられるようになったら平の街は都会的雰囲気をもつようになった。

夜になると街頭テレビに集まる通行人が黒山にたかって、人気をよぶ番組の春場所大相撲に集注されている。テレビは欲しいが、まだ大衆値ではない。十四インの製造業者売渡し値段六万円としても、これには特許使用料として一台につき四・七%かかる。二千八百円だ。これがアメリカにもちさられる。電気洗濯機やラジオの部品の果てまでが、必ずこのパテント（特許料）にひっかゝってくる。われわれが文化的になればなるほどアメリカさんはニコニコエビス顔になるという。

（竜人）

質　▽よなたもお気軽にご利用願います　平市四丁目局前裏通電話九五〇番　赤巴　アカトモエ

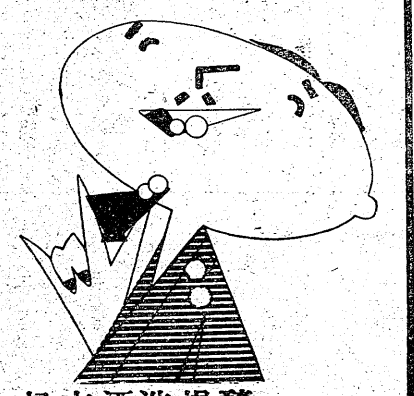

郷土の誇り「白馬の雪」
やっぱり清酒
なんとも言えないこの味は
お酒のみなら
わかる筈
平市　松本酒造場醸　電825

公認　平宅地建物取引所　平市才槻小路踏切際色川材木店内　電二六一

渋好み　春のきものと帯の会
★目だたないちょっとした渋いこれからの外出着ばかりを集めてみました　勿論おねだんも大勉強です　是非ご一覧のほどお待ち申しております
一、日　時　三月十四、十五、十六日（三日間）
一、場　所　平市一丁目丸紅
一、サービス　一反お買上げごとにそれに適した胴裏地無代進呈
★新入学用衣料品大奉仕
丸紅実用衣料売場において
幼児より十六才までのお子様の肌着、シヤツ、服地、その他を特別奉仕させていただきます
高級呉服の店　かみや　平本店　小名浜店
衣料のサービス店　丸紅　平市一丁目

カラ紙カベ紙の御用命は　㊔松崎商店へ　平市新川町　電一七二

割烹旅館　東洋館　勿来市錦町櫛家電話二五九番

正社員募集
一、人　員…男女若干名
一、学　歴…本年三月高校卒業生
一、職　種…平店店員
一、居住地…旧平市内在住の方に限る
一、採用試験日…三月二十五日
一、試験場所…当店
一、締切日…三月二十三日
備考　（イ）自筆履歴書（上半身脱帽写真貼付）及び卒業成績証明書を締切日まで呈出の事。
（ロ）試験日には算盤筆記用具携行の事。
総務部人事課　西武ストアー　平市駅前　電656・1764

急募
☆男女店員　若干名
☆女子洋裁師　若干名
履歴書持参　委細面談
衣料品の店　鈴屋　平市大町　電一七八八

貸店　舗、住宅付事務所向▽外に貸住宅▽売宅地あり　平市才槻小路踏切際（電二六一）色川材木店

古本　買入　▽御報参上　平市並木通りひかり座前　平読書クラブ

売家　▽家屋二十八坪店舗上下付総二階▽土地付▽都市計画中心地帯（勿来市内国道筋）　姓名在社（一〇）