夕刊
いわき民報
発行所
平市田町63
いわき民報社
編集部電381
広告専用電1222

木材
一般建築材　建具材　ベニヤ板類
銘木　秋田杉　津島松　木曽檜　ラワン材　米材　車輛材　枕木　電柱　坑木
丸一材木店
平市五丁目　電二一九・〇
工場電五五六・販売部電二一六二

4月1日から平―新潟線開通

内郷市小島から好間まで
と、だけで工費一億円

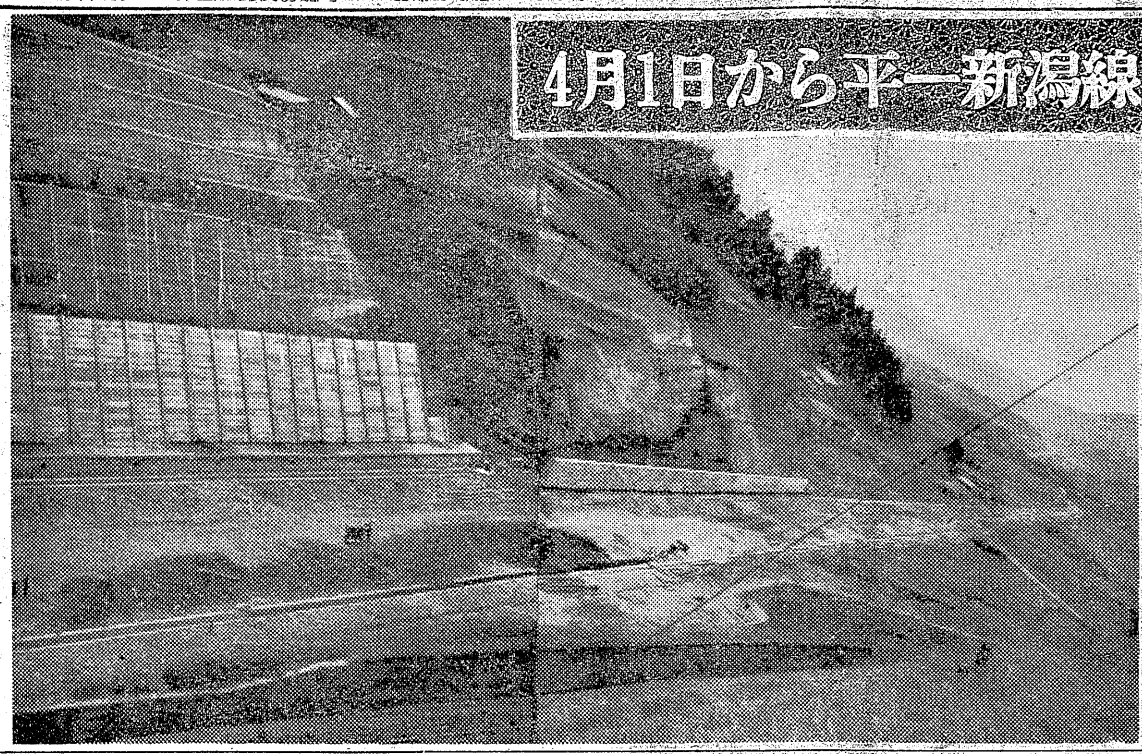

【写真は開通を待つ平―新潟線＝下好間地内】

延十米の巾

平土木事務所では昭和二十八年以来、日本海と太平洋を結ぶ二級国道平―新潟線の着工し、二級国道八百米、巾十米は現在切取り工事も終り、道路上には砂利が敷かれ、六号線の分岐点内郷市小島から昨年完成した常磐線を跨ぐ御台橋を通り、好間村下好間字大館地内の県道平―小野新町線に結ぶ延長約一千百米、巾十米は現在切取り工事も終り、道路上には砂利が敷かれ、六号線の分岐点内郷市小島から昨年完成した常磐線を跨ぐ御台橋を渡って四月一日からの開通を待つばかりとなった。これで五年がかりで同地内が完成した訳で、これまでに約一億円の巨費を投じている。

また、この国道新設で同区間の田畑十町歩、山林、鉄道用地など五町歩の計十五町歩がつぶされている。同国道は地元民や県民から大きな期待をかけられて着工したのが五年前で特に同区間の難関は常磐線を跨ぐ御台橋だったが、約二千二百万円で延長四十六米、巾九米が二年がかりで昨年完工、又御台橋以西の小山は延長二百米を切り崩して開さくその切取り面には法

最高の幸勢丸に優勝旗

平市優良漁船など表彰

平市の三十二年度定置網優良漁船長、漁夫表彰式は十八日正午から市長室で行い、諸橋市長から最高の漁獲高（ブリ、タイ五千万円）をあげた幸勢丸＝三トン＝へ船主遠藤幸一郎氏（三）に優勝旗を授与、同船副船長飯田益人氏（三）、同漁夫長岩田広松氏（四）にそれぞれ賞状と賞品を授与した。

交渉に弾力性

常炭鉱斗争

常炭鉱では傘下中小炭鉱二十五支部の新賃金改訂交渉の斗争方針を確立した。常炭鉱では去る十二日の第五回団交で連盟側が賃上げの意志はあるとみて全炭鉱本部の方針に則り方針を定め、この際労使双方の主体的條件の醸成をはかるため、交渉方針には弾力性をもたせることにした。このため交渉目標を二十五日として推進、一致点を見出すことになった。

強風注意報出る

小名浜測候所では、十八日午前十一時二十分強風注意報を発令した。これは九州方面の低気圧が東方海上に抜けたためで今夜半には陸上で十一十五米の強風が吹くものと予想され、正午現在海上では十五―二十米の風が吹いている。なお満潮時には高潮の起るおそれもあるため漁船は注意するようのぞんでいる。

原高野で区画整理完成

工事竣工記念碑除幕式行う

平市原高野土地改良区（理事長　原高野部落は低地帯でカンガイ用水並びに排水路が悪く反収五俵という悪さで昭和三十四年には全く収穫が無いという有様だった。この為排水路を作ると共に区画整理を行うことになり、二十八年二月総工費二百八十九万円を投じ部落こぞって区画整理に着手、同年五月末日完成、事務手続きがこの程終ったもの。区画整理面積は三十八町歩、五十戸で、道路も本道幅四米、支道も三米あり自動車がどこにでも入れ、仕事の能率向上を図るとともに、田畑は一反歩毎に美しく整理され、排水、用水が縦横に走っている。このため水はけが非常に良くなり、今年から約一割の増収が見込まれている。これで旧草野地区の区画整理は全部完成した。この工事を記念して工費十万円を投じ天皇神社境内に高さ四米の記念碑を建て、工事の経過などを刻み込んだ。

鈴木邦広氏）の区画整理工事竣工記念碑除幕式が十六日、市原高野天皇神社境内で関係者約百五十名が集って盛大に催されたのち排水路工事は、二十四日から業務を開始する。現在の営業所は湯本無尽社発祥の地でその後福島相互と合併したもので、借家二十五年の苦労と悩みから解放されることになり行員たちの顔も明るい。

▼湯本信用組合（理事長松本久吉氏）は駅前都市計画で立退き併存アパートの店舗を借家したが、これと同時にかねて懸案中の新築を行うことゝし天王崎地内に昨年二月中旬工費二百万円、常磐市栄海上　今晩風波が高い、明日もやや高いが次第におさまる。

福島相互と信用組合が新築落成

常磐

常磐市にある福島相互銀行湯本支店と、湯本信用組合が時を同じくして新築落成し、おめでたい式典をあげる。

▼福島相互銀行湯本支店（支店長小田切繁氏）は表町に工費六百万円、東京都甲野組請負で昨年十一月初め着工、鉄骨六十坪、モルタル塗りで事務所、会議室の外支店長住宅が併設される。二十三日午後一時から新事務所で落成祝賀式を行い、二十四日から業務を開始する。現在の営業所は湯本無尽社発祥の地でその後福島相互と合併したもので、借家二十五年の苦労と悩みから解放されることになり行員たちの顔も明るい。

▼湯本信用組合（理事長松本久吉氏）は駅前都市計画で立退き併存アパートの店舗を借家したが、これと同時にかねて懸案中の新築を行うことゝし天王崎地内に昨年二月中旬工費二百万円、常磐市栄

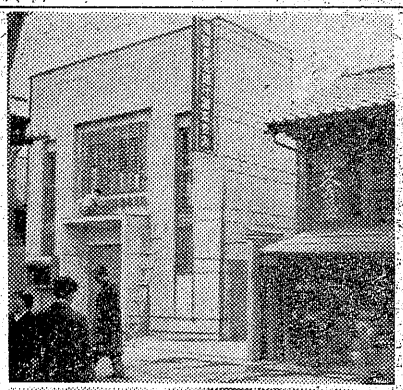

【写真は新築された福島相互銀行湯本支店と湯本信用組合】

寸言

月一日から開通する。といっても全部出来上ったワケじゃない。内郷市小島から好間に至る八百米の間、巾延十米で昨年完成した御台橋などの工事費をふくめると千ット一億円もかゝったという。これだけで五年間もかゝった。完全に新橋が貫通するのは何時のことか。開門トンネルなみの粘りを要することだろう。

▼平市内の学校教育研究会で新年度教育目標を決めた。その中に道徳教育の研究指定校を設け検討することになった。その成果が期待する。

▼彼岸入りなのに強風注意報が出た。十一十五米が予想されているので、火の元に用心。

人事消息

▼四倉町七十七銀行支店長は十六日宮城県槻木支店から田井浩二氏が着任、同時に次長が増員となり藤田康雄氏が着任した。

▼平―新潟線道路が四

田渡辺組請負で着工、モルタル三階建、五十一坪、事務室、理事長室、応接室、会議室ができる。三十四日から新事務所で業務を開始する。なお二十五日午後二時から「こいと旅館」で落成祝賀の式をあげることになっている。

若人のつどいの会

磐城市連合青年会では十五日午後七時から小名浜公民館で「イワキ若人のつどい会」を開いた。

強風注意報出る

小名浜測候所では、十八日午前十一時二十分強風注意報を発令した。これは九州方面の低気圧が東方海上に抜けたためで今夜半には陸上で十一十五米の強風が吹くものと予想され、正午現在海上では十五―二十米の風が吹いている。なお満潮時には高潮の起るおそれもあるため漁船は注意するようのぞんでいる。

原高野で区画整理完成

工事竣工記念碑除幕式行う

平市原高野土地改良区（理事長　原高野部落は低地帯でカンガイ用水並びに排水路が悪く反収五俵という悪さで昭和三十四年には全く収穫が無いという有様だった。この為排水路を作ると共に区画整理を行うことになり、二十八年二月総工費二百八十九万円を投じ部落こぞって区画整理に着手、同年五月末日完成、事務手続きがこの程終ったもの。区画整理面積は三十八町歩、五十戸で、道路も本道幅四米、支道も三米あり自動車がどこにでも入れ、仕事の能率向上を図るとともに、田畑は一反歩毎に美しく整理され、排水、用水が縦横に走っている。このため水はけが非常に良くなり、今年から約一割の増収が見込まれている。これで旧草野地区の区画整理は全部完成した。この工事を記念して工費十万円を投じ天皇神社境内に高さ四米の記念碑を建て、工事の経過などを刻み込んだ。

鈴木邦広氏）の区画整理工事竣工記念碑除幕式が十六日、市原高野天皇神社境内で関係者約百五十名が集って盛大に催されたのち排水路工事は、二十四日から業務を開始する。現在の営業所は湯本無尽社発祥の地でその後福島相互と合併したもので、借家二十五年の苦労と悩みから解放されることになり行員たちの顔も明るい。

▼湯本信用組合（理事長松本久吉氏）は駅前都市計画で立退き併存アパートの店舗を借家したが、これと同時にかねて懸案中の新築を行うことゝし天王崎地内に昨年二月中旬工費二百万円、常磐市栄

近代食の代表
選手マカロニ
最近のマカロニ食の普及は本場のイタリヤをしのぐと言われますがロング、カット、貝型と形もいろいろあり主食としても副食としても栄養万点です。
目下実演宣傳販売中
○マカロニ　大袋　四八円
○〃　並袋　二九円
水曜特売　おとみ漬　百匁　三五円
藤越
小名浜
平市

酒
会津清酒
やまとがわ
大和川
平・材木町
大喜多や
電1722

出前はヨル十二時まで
電話　五七五
一四〇七
玉半

お知らせ
毎度お引立をいただき有難うございますこのたび本店改装工事をいたしますので、工事中は四丁目裏通り（本店真裏）に仮営業所を開設いたしました　何かとご不便をおかけして申訳ありませんがよろしくご来店ご愛顧のほどお願い申上げます
丸市屋本店
平市四丁目　電213

全国清酒品評会
優等賞受領
うまい酒
松の友
醸吟場造酒田豊
平市野章

したしまれている
学生帽のエンド
平市二丁目
電一〇二八

ぢの治療は
世界で話題の
ミッサン痔軟膏坐薬
ドイツより入荷
あこう
平・銀座
電44

荷揚場築堤工事近く完成

小名浜港　サバ漁船を接岸

県では小名浜港二崎地先の荷揚場築堤の延長工事は特別失対事業二千五百四十五万円で三十年度から進められていたが、四月末までに全長百八十五㍍（幅六㍍）が完成する。これで現在三千㌧岸壁に繋いでいる漁船を接岸できることになり、五月からのサバ漁業を前に関係者を喜ばせている。同築堤は三千年度から延長工事に入り、三十一年度までに延長五十九㍍（一億一千万円）が完成したが、その後予算化されぬため全長完成が一時危ぶまれていた。昨年五月サバ漁期に入った小名浜港には県内外からの旋網漁船五、六十隻が集結これがみな三千㌧岸壁に接岸して商船の入出港に支障をきたし、化学肥料の積込みに入った東邦海運貨物船白河丸（二千㌧）などは漁船群に囲まれて動きがとれず、外板を傷め五百万円の損害を受ける事故が発生した。

このため市当局と漁協組関係者が運輸、労働両省に築堤の年度内完成を陳情したことから特別失対工事で着工することに決ったもの。これで五月からは荷揚場整地に五十㍍前後のサバ漁船七十隻は接岸できることになるほか、小名浜港の内は商港として整備される。なお引続き荷積場整立工事も特失二千万円で着工の予定。

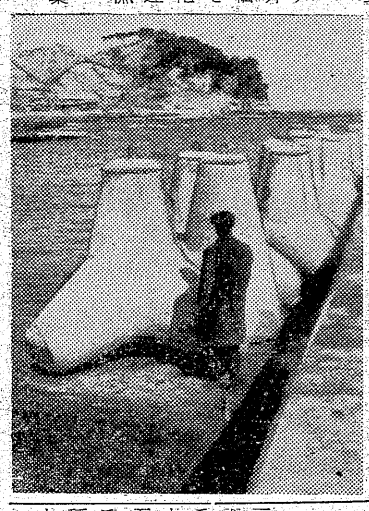

【写真は完成間近い二崎地先の築堤】

神谷氏が委員長　金林野平分会

金林野労組平分会（平営林署）の役員改選はこのほど行い、神谷英雄氏を執行委員長に選び、十四日午後二時から平営林署会議室で前橋地方本部労資執行委員らと改選後初の第一回執行委員会を開き、春斗について打合せを行った。二十日ごろ石城地方の春斗協議会と歩調を合せて職場大会を開く予定なお新役員次の通り。

▼委員長神谷英雄（交渉委員）▼副委員長松本義顕（同）▼事務局長目黒善郎（同）▼会計曽川孝道（苦情処理委員）▼執行委員大内延良（同）佐々木三郎（情宣部長）面川正美（厚生部長）中村正蔵、草野夫和

適地適木調査　平林務駐在員事務室で

平林務駐在員事務室では二十七日午前十時から石城財務事務所会議室で適地適木調査打合会を開く。

紙上農業実践大学講座　終

新しい蔬菜栽培法

元農林省蔬菜部長　渡辺誠三

早熟栽培法　作物の生育限界の温度は大体十五度（C）だから、低温時でも保温材料を与えて生育時期を変えれば、四季を問わず栽培できる。十度以下に温度が下がると作物の根の発育は止ってしまう。この一定温度を保温する為ビニールフィルムが利用される。ビニールフィルムは紫外線の透過量が多いこれは作物の着色に極めて大切でナス、トマトなどを着色する場合は他の保温材料より数等良い。また最高二十五度まで上昇するからガラスについで保温材として適当だ。熟の催進性からみるとガラス十二に対してビニールは四だがガラスに比べ夏はビニールの方が夏は涼しく冬は温い特性がある。

キウリ　節成りは短日、保温、断根をしては絶対ならない。着果は温度十四度では四節、十七度なら八節から、十八度から九―十二節から着果する。良い方法は床上の夜間温度を十五度にし、なるべく時間を長くしておくことで冷えると根が弱くなる。床上に病菌のある場合もそうだ。

定植には地温が十五―二十度これが節成りになる。種播きが適温で、ウスブルンで消毒した種子を暖に入れて保温し、二十四時間後に播種する。移植は地温二十二度が最適温で二日位で活着したら、漸時温度を下げて行き夜冷を実施する。双葉が出たら早く移植する。本葉は一枚半でビニール鉢に移植する。本葉は二・五枚で花芽分化が終る。根細の原因は昼夜平均二十度が良い。日較差が少いと立枯菌にかかる。根が冷えると根が弱くなる。床上に病菌のある場合もそうだ。

定植には地温が十五―二十度これが節成りになる。種播きが適温で、ウ

十度が良い。

トマト　地温が二十二度で、二十四日たつと開花する床の面積次第で良い苗が得られる。葉に傷をつけると病気が出やすい（本葉が一枚になったら必ず消毒する）定植してからの地温は二十度、気温十七度。電気温床は播種床の場合、坪当り二百五十ワットで二十六―二十七度移植床は二百ワットで二十四度以上、百五十度は二十度以上、百ワットは二十度以上。だから二十度を保つためには二百ワットで十二時間後になるか、二百五十ワットで十二時間後に切るといい。

○　○　○

採種圃への県補助金決る

稲、麦、大豆など五百七十七町歩

三十二年度の稲、麦、大豆の採種圃に対する県の補助金交付内示がこの程あったが、郡内では五百七十七町七反に対し三十七万四千三百円が交付されることになった。これは県が補助金を出し、優良品種のタネの生産を奨励、確保するとともに普及を図るために行っているもの。郡内各市町村の補助金交付額は次の通り（カッコ内の単位面積反）

◇平地区農業改良指導所管内▼平市　七万二千円（麦三十二、大豆五、稲百八、計百四十四）▼好間村　八千五百円（麦三、大豆二、稲十二、計十七）▼内郷市　九千五百十円（麦六、大豆二、稲十一、計十九）

◇四倉地区同▼四倉町　二万九千五百円（麦三十一、大豆二、稲二十三、計五十九）▼小川町　一万六千円（麦十三、大豆三、稲十六、計三十二）

◇三和地区同▼三和村　一万二千五百円（麦九、大豆三、稲十三、計二十五）▼川前村　八千七百五十円（麦七、大豆二・五、稲八、計十七・五）

◇磐城地区同▼磐城市　四万二千五百円（麦四十一・大豆三・五、稲四十・五、計八十五）▼常磐市　一万三千六百五十円（麦五・三、大豆五、稲十五、計二十五・三）

◇勿来地区同▼勿来市　四万三千五百円（麦三十六、大豆四、稲四十七、計八十七）▼遠野町　二万九百円（麦十三、大豆三、稲二十五・八、計四十一・八）▼田人村　一万二千円（麦八、大豆二、稲十四、計二十四）

◇平地区農業改良指導所管内▼平市　七万二千円（麦三十二、大豆五、稲百八、計百四十四）▼好間村　八千五百円（麦三、大豆二、稲十二、計十七）▼内郷市　九千五百十円（麦六、大豆二、稲十一、計十九）

◇四倉地区同▼四倉町　二万九千五百円（麦三十一、大豆二、稲二十三、計五十九）▼小川町　一万六千円（麦十三、大豆三、稲十六、計三十二）

◇三和地区同▼三和村　一万二千五百円（麦九、大豆三、稲十三、計二十五）▼川前村　八千七百五十円（麦七、大豆二・五、稲八、計十七・五）

◇磐城地区同▼磐城市　四万二千五百円（麦四十一・大豆三・五、稲四十・五、計八十五）▼常磐市　一万三千六百五十円（麦五・三、大豆五、稲十五、計二十五・三）

◇勿来地区同▼勿来市　四万三千五百円（麦三十六、大豆四、稲四十七、計八十七）▼遠野町　二万九百円（麦十三、大豆三、稲二十五・八、計四十一・八）▼田人村　一万二千円（麦八、大豆二、稲十四、計二十四）

石城製めん業の一本化なる

長めん（麺）干めん（麺）の両組合にわかれていた石城地方の製めん業者が発展統合することになり十四日、平商工会議所で石城地区製めん業組合を創立。次の役員を決めた。

▼組合長　水戸屋製めん所（湯本）▼副組合長　白土製めん所（湯本）▼顧問ヨシ（平市）▼理事長　大内氏ら十名▼幹事　佐藤製めん所（平市）鈴木製めん所（四倉）▼会計　万年屋（平市）平田製めん所（内郷）

商工

サロングリーン　平市材木町一六にサロン「グリーン」が喫茶と酒の店を近日開店する。

草野ミシン　平市南町草野ミシンで記念特売。

シン商会では四月二十五日まで本業、入学記念セール。

魚清で二階　平市二丁目平和通り魚清では二階大改装工事中。宴会場、小座敷など月末までに完成の予定。

小松漁具店　平市一丁目小松漁具店では開店一周年記念謝恩特売、正札の二割引を二十二日まで。

労資釣具店　常磐市湯本駅通りでチケット　労資釣具店はこんど專門店会に新加入、釣シーズンを控えてサービス本位を信条としてチケット取扱いをはじめた。

パチンコみさと開店　平市三田小路にパチンコ「みさと」が十九日午後五時新装開店。

市況

魚類　（単位＝円）

（十七日午後―十八日正午）十八日も各港とも底引ものがよく揚にサメが好漁をつづけている。小名浜港では十七日午後セグロイワシの水揚げがあった。

【小名浜港】底引漁船二十五隻旋網漁船一カ統

▼サメ　一万貫　一二〇―一三五▼ナメタ　五百貫　五〇〇―六〇〇▼ドンコ　八〇―一五〇▼タコ　七百貫　一八〇―二三五▼ノドクロ　二百貫　四〇〇―五〇〇▼ヤナギ　二百貫　八〇〇―七〇〇▼マツカワ　二百五十貫　七五〇―二五〇▼セグロイワシ　三千貫　五五

【江名港】底引水揚げ中

【中之作港】底引漁船十隻

▼サメ　五千貫　一三〇―一二七▼タコ　千貫　一九五―一七五▼小アカジ　千貫　七〇―六五▼トウジン　六百貫　四〇▼ドンコ　百貫　二〇―一七〇

野菜　（単位＝円）

入荷少なく買人気好転、相場は昨日の二、三割高。

▼ホウレン草　（四―二（東）一五―一〇（〃）▼ニラ　一・五〇―一・五〇（〃）▼アブラナ二・五〇―一・五〇（〃）▼ミツバ　三〇―一五（〃）▼カブ　四―二（〃）四五―二五（貫）▼白菜　七〇―三〇（〃）▼ニンジン　一二〇―七〇（〃）二〇―一〇（〃）一五―一〇（〃）▼ゴボウ　一五〇―一〇〇（〃）▼大根　一〇〇―八〇（〃）▼ネギ　五〇―四〇（〃）▼キャベツ　五〇―四〇（〃）▼サツマイモ　五五―三〇（〃）▼ジャガイモ　一〇〇―一二〇（〃）▼キリイモ二〇〇―一二〇（〃）▼ヤマトイモ三〇〇―二五〇（〃）▼サトイモ　八〇―五〇（〃）▼レンコン三五〇―二〇〇（〃）▼モヤシ　八〇（〃）▼シイタケ一五〇―八〇〇（〃）▼ホシイモ一五〇―一〇〇（〃）▼ウド　二五〇―二〇〇（〃）▼ホシ大根二二〇―一〇〇（〃）▼タマゴ一〇・八〇―八（一コ）

果物　（単位＝円）

▼リンゴ　一五〇―七〇（貫）▼ミカン　二八〇―一四〇（〃）一〇〇―一〇〇（〃）▼夏ミカン二〇〇―一〇〇（〃）

（平青果市場調べ）

東宝　19日封切
宿命の恋と嵐呼ぶ
八大決斗！遂に解けるか武芸帳三巻の謎！
東スコープ　東宝総天然色
双龍秘録
柳生武芸帳
原作五味康祐・監督稲垣浩
（大）70円　（学）55円　（小）40円
鶴田浩二　三船敏郎　乙羽信子　久我美子　岡田茉莉子　大河内伝次郎　松本幸四郎
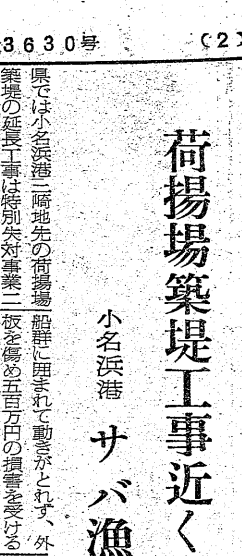
夕凪　ゆうなぎ
総天然色豊田四郎監督作品
あなたの青春の一頁を・感涙で埋める迫真の名篇！
池部良　若尾文子（大映）　淡島千景

民劇

旅終　岩風呂　大倉　平市四丁目（局前）電話2213番

眼科　平市仲田町ひかり座裏　明雲堂眼科医院　男幸　新妻

新しいDPは富士

やわらかい　ふん囲気……
いこいの店リーベ!!
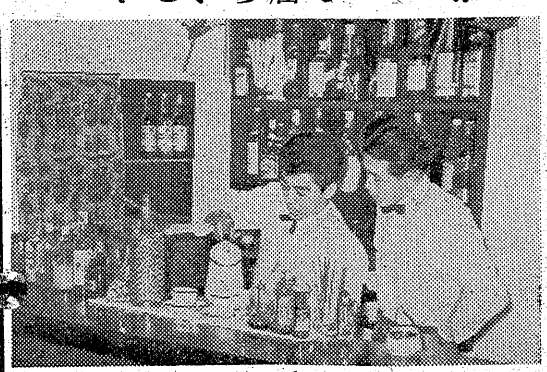
ゼヒ一度御来店下さいませ
洋酒喫茶バー　リーベ
平市新田町　電221

アルバイト学生募集
今春高校卒業生で東京にて左記により大学ならびにその他の学校で学業を修めたい方は至急申込みを乞う。
一、自力を持って進学希望の者
二、身体強健、意志強固にして勤勉なる者
三、事業として配達、拡張、集金などで身をたてる者
◇採用条件
1、採用後二カ月は見習として月額七千円支給、但し拡張の場合は一部につき五〇円増とする
2、三カ月よりは維持歩合給を併せ月収一万円以上となる
3、採用の上は希望により左記四店に配属する
4、住込として食費月額四千円は本人負担となる
読売新聞販売所
虎橋出張所（東京都墨田区吾嬬町西四ノ五〇荒川好男）
森ケ崎出張所（東京都大田区大森町九ノ二一荒川知十）
亀戸出張所　小岩出張所（東京都江東区亀戸町ニノ二五四荒川栄四郎）
希望者は履歴書持参の上常磐市湯本字栄田磐城貨物湯本営業所へ申込まれたし

道徳教育研究指定校を新設

平市　教育努力目標決る

平市学校教育研究協議会では小中学校の教育振興を図るため三十三年度教育努力目標として学力の充実産業教育促進、教職員の資質の向上のほか新たに道徳教育の強化科学教育の振興を加えた五項目を定め、四月の新学期から実施することになった。この五教育目標達成のため、学力の充実には

❶標準学力テストの実施、カリキュラムの検討、学年会や教科研究部会の開催、学習指導法を研究。

❷道徳教育の強化には、研究委員会を設置して指導計画を練り、道徳教育研究指定校を設けて教育、結果の公開発表を行う。

❸科学教育は、実験指導法の研究したうえ、研究指定校を設けて同じく公開発表をする。

❹産業教育は、施設設備の充実、指導技術の研究、研究指定校の公開など、特にこれらは産業教育の強化を図る。

❺教職員資質の向上には、教育講習会を開催して理科の実験技術の研修や職業家庭の技術研修、国語、算数の研修。また教育講演会、教育視察、教員の研究物展などを開くことになった。

連合行事も次の通り決めた。小学校五、六年児童の体育会（五五下旬）修学旅行（四―五月）音楽会（十月下旬）展覧会（十一月下旬）珠算競技会（十二月上旬）基礎学力調査（四月）

善行児に自転車を

小名浜一中　親孝行娘に贈る

【写真は自転車を手にして喜ぶ悦子さん】

社会への恩返しとして毎年卒業式には自転車一台を寄贈するといっている。同校でも桜井さんに感謝している。

善行生徒として自転車を贈られる悦子さんは三年前まで五人家族の長女として幸福に生活してきたが三十一年三月三十一日に急行商をしていた父が交通事故で急死した一家の柱を失った鈴木さん宅には明日の希望もないどん底につき落された。四人の子供をかかえた母親愛子さん（三）は子供が学校を卒業するまではと同市花畑加工工場へ勤めに出ることになった。

しかし、母親の身体を心配していたが、母親の身体を心配して朝夕工場まで送り迎えして一家の名浜材木市場に就職し母親の手傳をすることになっている。

兄の宣洋君（七）は昨年同校を卒業すると大阪市のライオン合金会社に就職した自分の生活費で精一杯の現状。弟雅隆ちゃん（二）と妹孝子ちゃん（七）を元気づけながら通学していた学校の成績も優秀で二十日の卒業式には優等賞を贈られる。卒業式には優等賞を贈られる。卒業前、学校では進学を進めているが悦子さんは母親、弟妹を思って小名浜材木市場に就職し母親の手傳をすることになっている。

磐城市竹町自転車業桜井忠雄さん（三）は善行生徒として卒業式にこの自転車を贈ることにした。

桜井さんは九年前まで自転車修理工として各地を歩きまわっていたが九年前やっと一人立ち出来るようになったもので、六十年の人生で三十年は世の中の人々に色々とお世話になりこれからは一人前の人間として生活して行けるので、

内郷の特飲店全廃

地方のトップ

内郷市のカフエー組合（五軒）で（三さん）田口屋（田口ハツさん）みどり（高橋イクさん）泉屋（上遠野イツさん）三面屋（野地チエさん）の五軒で売春防止法施行四月一日を前に転廃業の準備を進めていたが、すでに廃業婦も一部は結婚し、残る者も転職が決まったため、十七日一斉に廃業届を出し、常磐などにさきがけ廃業した。

磐城も20日まで

来月から実施される売春防止法にそなえて磐城市では二十日まで市内の三十一軒（小名浜二十軒、江名十一軒）が二十日まで一斉に転廃業することになった。このため五軒（接客婦十一名）が細々と営業していたもの。

平は二十日限り十三軒

また平市三業組合でも十五日平署に一斉に廃業届けを出し、現存する十三軒の特飲店も二十日限り姿を消す。

業者が営業、接客婦も百名を越えたが、次第におとろえ三十一年には十五軒に減り、売春防止法が施行されることが決まると廃業する業者がふえ、三十二年十一月には五軒（接客婦十一名）が細々と営業していたもの。

米泥少年自供

平署では十四日夜平市大字鹿目字鳥目前一七三七十渡辺善男（四）同市中神谷字岸ノ作（七）の二人を、盗みの疑いで捕え調べていたが、十七日犯行を自供した。同人らは去る一月二十日午後十一時ごろ平市泉崎字前原六渡辺光夫さん方物置から米一石二斗（時価一万二千円相当）を盗んで、漁獲費に使ったもの。

常磐市ではじめての領事がでて二十日羽田空港から新夫人同伴ニューヨーク領事館に赴任する。その人は表町旅館松柏館主比佐栄一氏の甥で牟田口道夫氏（三）栄一氏の姉牟田口ためさん（六三）の一粒種、遠野イツさん）三面屋（野地チエさん）の五軒で売春防止法施行四

牟田口夫妻

ニューヨーク領事に

松柏館主のおい牟田口氏

氏が一切の面倒を見て慶応普通部から東北大学に学び在学中高文にパスした秀才。通産省に勤務後、年外務省に出向、国連事務局に派遣を命ぜられたが、今度ニューヨーク領事に任命されたもの。赴任を前にして東京で貿易商を営む福江正夫氏長女靖子さん（三）と十五日東京で結婚式をあげ、十六日羽田空港から新夫人同伴ニューヨークへ向う。

隣室の客の首しめ

勿来の旅館　強盗未遂犯捕る

勿来市椎田町生れ住所不定無職強盗前科六犯飯田好雄（四）は強盗未遂の現行犯で十八日午前五時ごろ勿来署に捕った。十七日勿来市椎田町台町旅館〃福館〃に宿泊。十八日早朝四時五十分ごろ隣室に宿泊就寝中の田人村大字貝泊中田由雄さん（三）の枕をけって起したんぜんのヒモで首をしめ「騒ぐと殺すぞ」とおどしたが、中田さんが大声で助けを求めたので宿泊中の客四名が協力して捕え、勿来署に突き出した。飯田はもと大阪で働いていたことがあり、大阪までの旅費欲しさにやったといっている。

磐城署では四月からもぐり売春の取締りに力を入れることになっているが転廃業別にみると

▼小名浜（二十軒）＝金魔二軒料理店六軒、旅館五軒、飲食店三軒、古物商二軒、農業一軒、▼江名（十一軒）＝料理店一軒旅館七軒、バー三軒となっている。

米泥少年自供

平署では十四日夜平市大字鹿目字鳥目前一七三七十渡辺善男（四）同市中神谷字岸ノ作（七）の二人を、盗みの疑いで捕え調べていたが、十七日犯行を自供した。同人らは去る一月二十日午後十一時ごろ平市泉崎字前原六渡辺光夫さん方物置から米一石二斗（時価一万二千円相当）を盗んで、漁獲費に使ったもの。

優良郵便局職員を表彰

仙台郵政局では三十二年度第二次郵便貯金奨励期間（八月―十二月）に努力した優良郵便局と郵便職員を近く表彰する。石城地方では貯金局長表彰に四局、二名。郵政局長表彰に四局、四名が決った。

▼貯金局長表彰（団体）＝常磐、内郷、豊間、小名浜東（個人）内郷局　大槻忠雄、鈴木保

▼郵政局長表彰（団体）平、小名浜、四倉新町、勿来酒井（個人）伊藤鳥之助（平）津田初枝（泉）青天目栄治（勿来酒井）木田真美（平）

なまはなし

○…売春防止法は四月一日から実施されることになり、各業者も転廃業に乗り出しているが、従業婦の中には更生への道を真剣に考えているものもあり、平職安の斡旋で既に二名が就職、明るい更生街道を進んでいる。

○…このほか五名が同職安を訪れて就職の申込みを行っており、同職安でも是非希望を叶えてやり度いと奔走している。ただ世間がこれら更生しようとする女性に向ける眼は冷く、もっと暖い手を差しのべてやらなければ更生の道はとざされると心配顔。

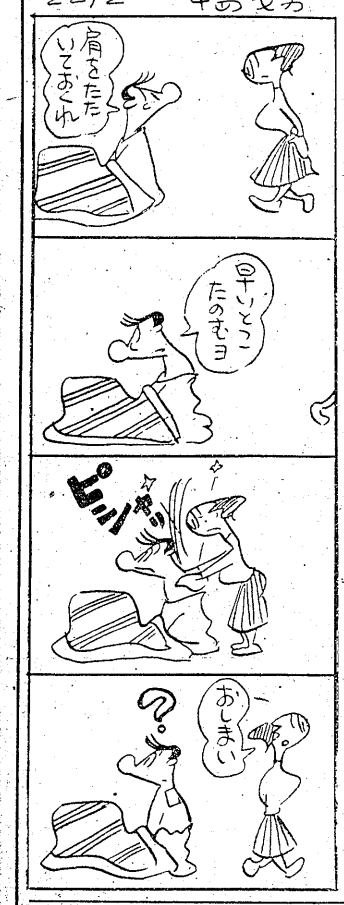

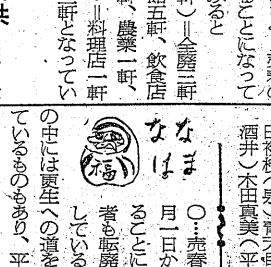

あみもの生徒募集
学割値上
東京英花編物学院平分室
平市三丁目平和通り　三浦ミシン店階上電八六四

呂　風
乳　牛
美容と保健のミルク風呂と
旅館　地方を新設
内郷市金谷
保養所向
電1657

民族の地下足袋運動靴　九高
外科
整形外科
胃腸科
放射線科
◇入院、往診随時◇
労災指定医
安斎外科医院
院長　安斎徹
副院長　安斎光男
平市田町七三　電四七五

十九日夕方
五時新装開店
堂々三百五十台
新鋭機を設置
パチンコ　みさと
平市三田小路　電七三六

平名物
あやめ城

謹賀新年
操安院　葬儀の際は御多忙中のところ遠路態々御会葬下され且つ御丁重なる御香奠を賜わり厚く御礼申上げます　実は一々拝趨の上御礼申上ぐべきの処略儀乍ら紙上を以って御礼申上げます
昭和三十三年三月十八日
平市仲間町六九（丸屋青果店）
喪主　斎藤正之
男　斎藤長一
親戚代表　宇佐美房
同　長谷川松江

修学旅行の小遣銭
――どの位が妥当か

石城地方小中高校生の修学旅行は二十六日から一斉に始まり、小学児童の日帰り東京見物、中学生二泊三日の日光―鎌倉、高校生四泊五日の関西旅行と五月ごろまでに約二万人が旅をし、旅先に落す小遣銭は年額二千万円を超えるといわれる。学生たちにしてみれば旅行以上に小遣銭が楽しみ。しかし多過ぎる小遣は却って浪費癖をつけるもとだと学校側では年々増える小遣銭の規則に頭を悩ましている。では一体、小遣銭は幾ら位が適正なのか、その額の程度と使い方を日本交通公社平案内所次席鈴木哉氏は次のようにいっている。

小学生二百円
中学生五百円
高校三千円

小遣の額については教育委員会などで大体基準を示しているが、各学校では地域環境などを考慮して自主的に定め、大体小学校二百円、中学校五百円、高校三千円に決めているが、これはほとんど守られていない。なかには子供の旅行を大人なみに扱って親類や近所から餞別を贈るものもあり、カメラの普及によって小遣は増え、実際に行われているのは小学校五百円、中学校千円、高校四千円を上回る程度になっている。高校学生の父兄の一部には一万円もの多額な金を渡した例を聞いている。金額はやはり学校で推めている程度が結果的に良いようだ。どんな風に使っているか。土産品が七十％であとはフィルム代、飲食代、学習研究用品となっており、小遣すなわち土産物ということになるから、この辺に指導方針をおく必要があろう。ある高校生は旅館で先生に貴重品を預けるとき、制限を越えた小遣の発覚をおそれて出さなかったため、盗難事故を起して会員が面白くない旅行になった例もある。

計画的な土産品の買い方

金の使い方だが、土産品を買うことそのものが悪いのではないが計画的な買い方を指導することだろう。学校では毎年行く旅行コースだから何処にどんなものがあるかは判っているはずで、その土地の特色のあるものを事前に教えておいて親の決断と良識が大切といえるようにする。小中学生などには一括購入も良い方法だが、個人の好みにあったものを買わせることも大切だ。一般に旅行初めは何でも珍らしく、金をもっているから何でも買いたくなるもので、前半に大部分を使い果し、後半は淋しく旅行した例もよくある。ある高校生の例では平市でも売っている木琴を初めについた土地で買い、五泊六日の全行程を持ち歩いたものだとくに大人並の社交的な土産物や買わせるのはやめさせなければいけない。これでは精神的負担で旅行の楽しさを失わせるようなものだ。このごろは小学生でもカメラを提げていくが、よく無駄どりをしているのを見掛けるし、貴重品であるカメラを持つだけに相当気苦労をしているようだ。カメラの場合は先生がよく指導してやるべきだろう。他人より少い小遣を持たせて肩身の狭い思いをさせたくないのが親心だろうが、子供たちの修学旅行を有意義にするためにも親の決断と良識が大切といえる。

教育

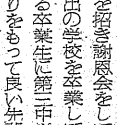

卒業生を送る会
平三中　謝恩会を廃して

平第三中学校の生徒会（六百名）は十七日体育館で卒業生（二百六十名）を送る会を開き、唄や踊り劇を熱演してにぎやかに別れを告げた。

これまで三中では卒業生だけで先生を招き謝恩会をしていたが、思い出の学校を卒業して進学、就職する卒業生に第三中学校に学んだ誇りをもって良い先輩になってもらおうと生徒会で相談、ことしから卒業生を送る会を開くことになった。当日は午後一時二年四組全員によるコーラス「かどで」で幕を開き、ガラクタバンド、民謡おどり、コーラス「オールドブラッククジョー」、劇「おんぼろ人生」など全部で十二幕を、四時間にわたって熱演。卒業生は一幕ごとに拍手を贈って応えたのち、「体を大切にして母校のためにも頑張って下さい」と本校生代表山名洲美子さんが挨拶「期待にそうよう努力する。みなさんも一生懸命勉強して下さい」と卒業生代表児山豊君が謝辞を述べ、ほたるの光を合唱して別れを惜しんだ。

地学講演会
石城地学同好会

石城地学同好会主催で二十一日午後一時から常磐市湯本公民館で地学講演会ならびに研究発表会を開催、講師、演題、研究発表内容つぎのとおりである。

◇講演 常磐炭田における白亜層とその基盤の問題について、東北大学教授理学博士辻口元起▽題材定向理学博士八木健三◇研究発表▽北上山脈日頃市付近地質踏査報告 磐高天文地質クラブ▽古生代（高倉山産）のアンモナイトについて小檜山元▽土と建築について▽阿武隈山地高倉山の三葉虫とその層位学的研究について 柳沢一郎▽広野町駅付近の井戸水について 根本守▽スライド上映「八ヶ嶺星と南極観測」佐藤信郎

ラジオ・テレビ　18日

三波春夫ショー

◇NHK　第一　七・三〇　素人即席演芸会　八・〇〇　浪花演芸会　八・三〇　お笑い三人組　ゲスト田端義夫　九・三〇　今晩歌えば「奈良光枝を囲んで」ゲスト中曽根康弘
◇NHK　第二　六・三五　職場を訪ねて「玩具工場」　七・一五　銅料作物講座　小説「夜あけ朝あけ」砂村千花子　七・三〇　「阿波踊り」（春日）鴛町さよ子さんが挨拶「期待にそうよう努力する。みなさんも一生懸命勉強して下さい」と卒業生代表児山豊君が謝辞を述べ、ほたるの光を合唱して別れを惜しんだ。

◇平市　十八日まで　☆世界館（五・五五）赤胴鈴之助大会（八・四八）女狐軍歌　★東映劇場（六・三七）悶える青春（八・三七）江戸の花笠　★ひかり座（六・一五）地下水道（八・二〇）朝やけ雲（二十四日まで）　★平館（六・五五）美しき不良少女（八・二五）泰泥尼　★聚楽館（六・五〇）地球で一番早い男（八・四〇）胸に輝く星（二十四日まで）　☆民劇（六・二〇）初恋物語（七・四〇）青い山脈大会　☆平文化ニュース（八・二〇）愛のジェット機　まんがぎょう虫（二十四日まで）
◇常磐市湯本　夜六時三〇分　★湯本座　フランケンシュタインの逆襲　狙われた女　決断の三時十分（二十日まで）　★三函座　夜六時三〇分　腰元お富と切られ与三郎　恋して愛して喧嘩して（十八日まで）　★常磐座　夜六時三〇分　幽霊船大会　富士に立つ影（二十日まで）　★中劇　夜六時三〇分　嵐を呼ぶ男　地底の唄　俺は待ってるぜ（十八日まで）　★国際　美と力の絵巻　愛情の都　月姫系図　★東映　殺人を逃すな　ぬれがみ二流刀
◇勿来市　★菊多館　夜六時　鶴亀雪之丞変化　緋ざくら大名　★うえた館　夜六時　白い悪魔　東京部屋　八人の花嫁　野と女どもも（十八日まで）
◇磐城市小名浜　十八日まで　愛情の都　月姫

100円店

絶頂にある人を ハタからみて ハラハラする 場合と、うらやましいと感ずる場合がある。頂にのぼると思う存分、叫んでみたり、カンだり、脚下に人々を見降して得意になりたがる。その気持ちは理解できぬものでないが得意になっても、その次きに駒を進める準備を忘れないで欲しい。得意にばかりなっていると、何時か足もとが崩れて、二度目の時は同じ高さに追いつくのに倍の努力を要する。誰もが高いところにのぼってみたいと思っている。馬にまたがって得意になるのも人間、高いところが好きだからだ。宴会で高座にすわるのは偉い人と相場が決っている床を背負って、みんなを見渡せる。ところが見渡せるということは逆にみられるということ。一人の目に対して多勢の目が光っていること。（龍人）

テレビ　NHK

六・〇〇　漫画「イギリス海峡の勇者」　六・四〇　のびゆく農村「機械化」共同利用の村　七・三〇　ジェスチャー（紅組）水の江 高倉（白組）金語楼 多々良 漫才　八・〇〇　お笑い三人組　八・三〇　「遅くから来た男」　九・〇〇　しらべに寄せて　九・三〇　ターザン（二編）　一〇・三〇　ラジオ演芸欄「ハワイみやげ」大津美子

DPはタナカ
平駅前でいつ何時でもお食事のできる店　ときわや　グンワ一三六〇

開花亭のパン

社員募集　平・内郷・常磐・湯本・勿来各地区業務拡張のため…男女二十名〇履歴書持参又は送付下さい　ブラザーミシン販売KK平営業所　平市新川町　電四七一

急募　庶務係販売係事務員各一名（旧制中卒以上）　販売外務員一名（同）トラック、タクシー運転者各一名経験二年以上　履歴書送付下さい。　勿来市内居住者　或は居住可能者　株式会社　ホシ友　電話（植田）五四・二〇五

女店員募集　☆男子（中卒）女子（二〇才前後）数名　▽住込出来る方▽履歴書持参毎日午後一時より御来店下さい　サカイ食品店　平市一丁目　電一三三六番

旅館　譲りたし、場所小名浜▽外にバー向き売家あり　平市才槌小路踏切際（電二六一）色川材木店

映画は大映
★★★★★
悲しみは女だけ
19日封切
本年度ベストワンを狙う新藤兼人の文芸大作!!
脚本監督 新藤兼人
本年度演技賞を狙う最高の演技陣!
京マチ子　船越英二
田中絹代　見明凡太朗
望月優子　宇野重吉
市川和子　小沢栄太郎
水戸光子
杉村春子
乙羽信子
父の重配で晴れの勝名乗り
土俵に嵐を呼ぶ黒い弾丸!
土俵物語
房錦　浜口喜博　石上二正三　田中三津子　見明凡太朗　千代の山ほか多数出演
世界館

総天然色
日映スコープ
怒りの孤島
日本人が知らない日本に実在した人買島の実態をあばいて強い感動と哀切の涙よぶ名篇!
監督 久松静児
鈴木和夫　平塚茂夫
柴田昭雄　土屋靖雄
秋山由紀雄　二木てるみ
文部省特選　全国有力団体推薦
としごろ
春風にのって忍びよる春の日…甘い恋を夢見る清らかな若草の頃!!
大松竹が早春に放つ感動の名篇!!
石浜朗　桑野みゆき　田代百合子　大塚君代
明19日より封切
平館

TOEI ★ TOE
東映
19日封切
源氏九郎颯爽記
白狐二刀流
待望の秘剣揚羽蝶、白ずくめの美剣士!!
満天下を魅了する錦之助の源氏九郎!!
中村錦之助　丘さとみ　大川恵子　浦里はるみ　岡譲司　国見浩太郎　中村歌昇　ヘレン・ヒギンス　河野秋武　上田吉二郎　清川荘司　柳永二郎
台風息子
おっす!!元気で行こうぜ!!
オール純情ハリケーントリオが当代浮世気質の腕くらべ!!
（修学旅行の巻）
江原真二郎　佐久間良子　今井俊子　トニー谷　清川虹子
東映