夕刊（除日曜日）　昭和21年8月1日第三種郵便物認可　昭和24年2月28日運輸省令報第233号　いわき民報　夕刊　昭和33年3月24日（月曜日）　第3635号

夕刊
いわき民報
発行所
平市田町63
いわき民報社
編集部電3811
広告専用電1222

古い信用と最新のモード
CHOYA
蝶矢印の
ワイシャツ
中野洋品店
平二二五三

無灯火部落の解消を請願

南白土の五戸 平市会、無条件で採択

テレビに明け暮れる平市に今なお無電灯部落があることが、さる二十日の市議会に提出された無灯火解消の請願で判り、文化教育都市を標ぼうする平市議会を驚かせて無条件採択となった。

ようやく人並に電灯文化に浴するようになった部落は、飯野農協から約二十分歩いて二十分、約一キロの山の上にある南白土字北沢部落で志賀丞太郎、江尻ウメ、若松ハナ、佐川チカ、江尻スメの五軒の小部落。同部落は昭和元年から居住して以来のランプ生活をかこっていたが、志賀さん以外の四世帯は相ついで戦争、病気に主人を失う低位生産農家であり、生活困難、軍人遺族扶助の貧困世帯。このため欲しい電灯も高額な設備費の出せる訳もなく暗い夜の生活を送って来た。二十五年四月、旧飯野村が平市に合併されて、無灯火解消も合併条件の一つとなって、灯の点く日を待っていたがその後八年間灯の目を見ることが出来なかった。

総工費は約二十万円が見込まれているが、貧困世帯が受益者たけに市では受益者負担額を調整のうえ早急に電灯工事に着手する事になった。なお同地区には墓地公園の計画もあり、市街を一望できる環境を備えているので、無灯火解消の電源設置は将来公共施設建設の場合にも活用されるといわれている。

青年学級で 和洋裁指導

大野公民館で特殊教育

四倉町大野公民館の青年学級開講式は、既報の如く二十二日行われたが、本社社長野沢武蔵氏の「現下青年の心構え」と題する講演が午前十時から一時間五十分に亘って行われ、生徒一同に深い感銘を与えた。

引続き午後一時から修講証書を授与、優良生徒の表彰などあったが、同公民館の青年学級は、昼間女子の和洋裁の講習を主としている特殊青年学級で、受講率は極めてよく、完全な女子修講生が五十余名を数え、出席率に悩む農村の青年学級に新生面を開いている。

商店経営 講演会

勿来市商工会連合会主催の商店経営講演会は二十六日午後一時から錦公民館で開かれる。講師は福島市株式会社山田商店專務取締役山田広助氏「新しい商店のあり方について」県中小企業協同組合中央会主事五十嵐庄七氏「商店の財務管理について」講演する。

水素でスト 二十七日24時間

日本水素小名浜工場労組（組合員千六百五十名）では二十七日午後一時から協定部門を除き、二十四時間ストに突入することになった。同組合は二十日の第四回團交で会社側の回答延期の態度を不満として物分れ、なお二十二日合化労連本部から全面ストの指令を受けていたもの。

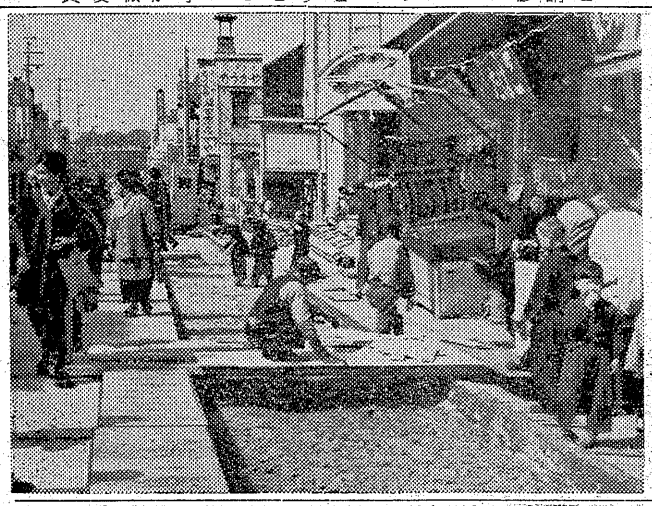

【写真は急ピッチの工事現場】

二月一杯まで完成 平市 三丁目の舗装工事

平土木事務所では平市内の目抜通り三丁目と三丁目の国道舗装の改良工事を昨年秋から実施、穴だらけだった同区間も厚さ二十㌢の頑丈なコンクリート舗装で面目を一新、三丁目地内の一部を残すだけで完成したが、残る北側の工事は二月一杯迄に完成させる。同地区の舗装改良工事は延長三百六十㍍、巾十二・二㍍を約八百万円を投じて着工したものだが、年末年始大売出しで一部を中止、さらに旧正大売出しでも商店街からの申入れで延期していたもので、同事務所では桜まつりに間に合うようにと急ピッチで工事を進めており、二月末には完成させることになっている。また四丁目から七丁目に至る国道の延長約七百㍍は三十三年度工事として計画中で、デコボコのアスファルトもコンクリート舗装に改良される予定、これが完成すれば繁華街を走る国道六号線も完璧なものとなるワケ。

県で湯質調査 二技師が来平

県衛生研究所有永技師と県薬務課染谷技師は、常磐市磐崎地内の常磐炭鉱保養所と共同浴場の温泉湯質調査のため、二十六日から二日間調査に来郡する。また両技師は平市水道計画による放流地点の新川堰と夏井川の合流地点のBOD（酸素要求量）を調査、これら実現のための基礎資料にすることになった。

磐城第一高の役員決る

四月から開校する磐城第一高等学校の顧問や役員が次の通り決った。

▼顧問＝諸橋久太郎、大越新、沼田一夫、山崎与三郎、根本貞治

▼理事＝山崎啓哲、山崎忠兵衛、飯島隆俊、松本金市郎、大橋秀冬、広木章正、草野四郎

▼監事＝阿部傳六、加藤武久

▼評議員＝渡辺久、遠乗信男、菅本二義、長谷川政、酒井ツネ、山崎サト、前野初子、中村トシ

高校合格者の名前は今夜発行

高校合格者発表は早いところでは二十四日朝から行われているため、本社では二十五日早朝のタブニ頁号外（本紙不再録）を繰上げ今夜（九時ごろ）平市内四校（磐高、磐女、平商、平工）の合格者を発表すると共に今晩の本紙夕刊にも一部判明した高校（四倉高、小名浜高）の合格者を発表します。なお号外は本社前で立売り致します。（一部に付き五円）

企業合理化反対斗争 全電通常磐分会で行う

全電通労組常磐分会（分会長花海成光氏）はやがて実現する常磐電話局の自動式によるオートメーション化で二十五名の女子交換手の首切りなど行われることになるが二十二日から常磐分会独自の立場で企業合化反対斗争を展開している。すなわち

❶常磐総合開発を中心地であり商工観光都市として独立性が強い。

❷二十五名の交換手が事実上の首切り強制配置転換になる。

❸計画の一部を変更しても サービスの低下にならない市外通話にすることなどをかかげ市民に訴える一方、ビラを折込み啓蒙運動につとめまた署名運動を行っている。また総評春斗のうち官公労斗争の一環として二十七日午前八時から午前十時まで二時間にわたる職場大会を開く、これは全電通が要求している賃あげ外十二項目の貫徹を斗うものである。

寸言

▼テレビ時代にまだ無灯火部落がある。南白土の五戸だ。平市会で請願を受け、その解消を方場一致賛成したというが、スプートニクも飛ぶ時代とはいえ、実生活はまだまだ原始時代か。▼きょうは、おくり彼岸。▼ミナト小名浜はハイティーンの犯罪、特に凶悪犯が多く、県下一の汚名をきせられている。いずれも単純そのもの。それだけにこわい。▼今夜から高校入試の合格発表が行われる。今年は特に数学がムズかしく、英語もそうだったらしい。新聞に出た問題集をみて父兄たちも難に頭をひねった落ちてもそう悲観するな。

人事消息

▼平刑務所長から秋田刑務所管理部長に栄転した小あくつ武氏は、挨拶のため来社。二十五日午前九時二十五分平駅前磐越線で赴任する。

天気予報

（廿四日）

【今晩】北よりの風、晴から薄曇の多い天気。

【明日】北のち南風、曇りがち海上 今晩おだやか、明日は多少風波が出る。

新役員に佐藤さん 4HクラブOB 新年度事業決る

石城地方4Hクラブ協議会では二十三日午前九時から石城財務事務所会議室に郡内の4Hクラブ員ら約八十名が集って総会を開き、今年度の事業報告、収支決算、来年度の予算、事業計画を協議した。来年度の事業計画としては❶機関誌〝4H石城〟の発刊❷研修会、講習会の開催❸実績発表大会❹優良クラブと功労者の表彰などを行うことに決め、役員改選で次の者を選んだ。

▼会長 佐藤正男（草野）▼副リヤカー会長 山野辺晃（植田）鈴木千江子（小川）▼書記 鈴木辰一郎（大野）富岡幸宏（植田）▼会計 岡田稔（大浦）塩長二（北白土）▼監事 鈴木敬二（大三阪）

労災保険金滞納処分の公売 28日行う

平労基署では二十八年以来の悪質な労災保険金の滞納者の差押えを行って来たが、二十八日午前十時から午後までにその公売を行う。公売されるものは田畑、宅地など四件、家屋二件の不動産をはじめ自転車など二十五件。

追加予算可決 副議長に北郷氏

勿来市会は二十一日午前十時から勿来公民館で開き、追加更正予算六百四十万九千円を原案通り可決、山野辺長助氏の辞退に基き新副議長に北郷徳助氏を選んだ。更正予算の全事業は土木費百二十九万三千円、社会施設費百二十五万四千円、財産費三百五十万円、其の他二十六万二千円。

うぐいす会館 修了式行う

常磐市でたった一つの児童会館をもつ作之湯うぐいす会館の二十二年度の修了式が二十三日午前九時から同館で行った。集るとも幼稚園児から中学校生徒まで八十名久田会長さんのあいさつについで阿久津先生から、下級のこどもたちの面倒をよく見た大和正（中学三年）武藤洋男（中学三年）橋本一夫（中学二年）三君に感謝状と記念品が贈られた。こどもたちにノートや、お菓子、おみかんなどが配られ大喜び。会員でクボたるの光をうたってお別れした。なごやかな風景であった。

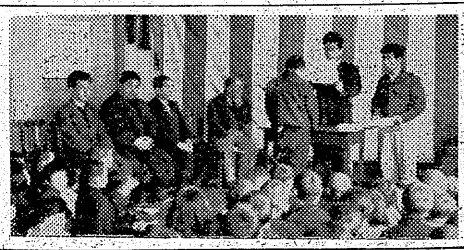

【写真はうぐいす会の修了式】

作付面積調査 平地区農業改善指導所では二十六日平市

赤井地区の麦畑の作付面積調査を行う。

わらじ会のスケジュール 企画委で決る

日本旅行クラブ平班（わらじ会）の第一回企画委員会は二十三日午後七時からいわき民報ホールに山崎晋助、渡辺久氏ら十一名が集って開き、二十三年度スケジュールを次のように決めた。

▼六月、十一月 旅の話と観光映画の会（講師未定）▼五月中旬 石城の郷土遺跡バス巡り（講師鈴木光四郎氏）▼六月 水郷巡り（平―土浦―牛来―鹿島神宮―水郷―佐原―成田―平、一泊二日）▼七月―九月 ❶クラブ本部主催「八幡平」旅行に参加❷東京観劇と新東京文化施設見学❸乗鞍岳にバス旅行（四泊五日）❹サン写真新聞主催園体に参加。

中古車展示即売会
〝中古車〟をお求めになるなら
安い価格で安心して
手軽に買える〝トヨタ中古市〟で
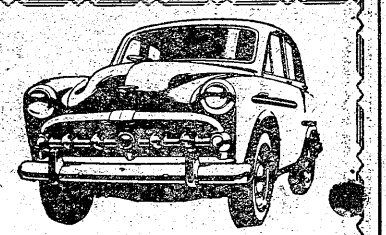
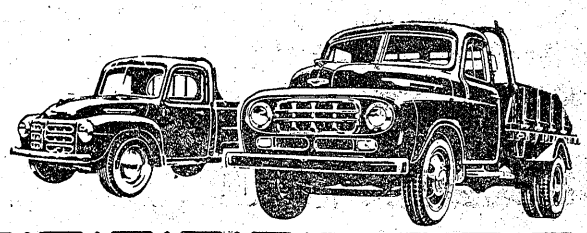
☆日時 3月25・26日 午前8・30―午後5・00まで
☆場所 福島トヨタ自動車平営業所前広場
福島トヨタ自動車株式会社平営業所
平市材木町43
電話212・1220

初の中古車即売市

トヨタ、で行う

平地方で初の中古自動車の展示即売市が開かれる。平市材木町トヨタ自動車営業所では二十五日朝八時ごろから午後五時ごろまで同営業所前広場で行うもので、同営業所ではその上手な買い方に就いて次の通り説明している。

▼自動車は決して高嶺の花ではない。安くて適当の掘り出しが入手できる。新品同様のものが手に入ればもうけものだ。

▼中古車でも月賦で買える。金額支払える余裕があっても事業の運転資金に回し、月賦にすることもできる。

▼自家用車があると店の従業員も活気づく。スピード時代でもあり、事業上の信用もつき、時には仕事にもドライブで一家、店員親睦旅行にも活用される。

▼中古車には使い古したのと故障を起したのがある。外部がよくても内部の機械の悪い場合があるから注意すること。

▼売り手が何とか相手をまかそうして売りつけようと感えば、一時的に各種の欠点をかくせる。例えばクランク室その他へオイルをたっぷり入れておくと故障によって生ずる各種の異音を一時的に消すことができる。だから正しい判断をするにはその車の状態を正確に知ることが大切試運転したり、修理の程度を勘案して購入すること。

ビニール栽培急増

近く周年栽培を指導

天候に恵まれた郡内のビニールハウスも普及されて来て、約十名が参加して周年栽培を行っている。この周年栽培の促進による速成栽培は急増し、平地区農業改良指導所の推定では今年は昨年の一・五倍の三千町歩に達するものと見られ、さらにビニールハウス（二十二・五坪）を建設することになり、勿来市でも二名が建設計画を進めているという。このため平、勿来両農業改良指導所では面積的に小さいビニールハウスを有効に使用するため、単価の高いメロンやキウリ、トマトの速成栽培や時期をおくらせて出荷する抑制栽培、カーネーションなどの花類、いたけなどを栽培し農家経済の向上を図るよう指導することになったもの。

釣随想

（ふな）可憐といった感じ…だが尺ふなほどのものになると、何かこう、永い年月幾多の辛酸を経て…冷厳な彼等の社会の、弱肉強食の生存競争に耐えて、運よく生きのびて来た…とでも云いたい苦労の様とたくましさとでも云いたい一種の格をそなえて来る。…尺ふなは旅館の女中頭である…

（めばる）めばるなぎというたとえがある。八手のはりすに、かいすの厘平。川えびのチョンがけをそおっとふかしてやると、トントンキューッと引っ込む。最初の引っ込みをなやせば、ヒラヒラと裏返にあがって来る。朝夕のなぎのまづめは楽しい。

…体の半分が口のような海のドンキホーテ…。

（ちんちん）クツクツと来るとうさに合わせて首尾のよいこともあるが、私は大低、あたりで一寸竿先を誘り込み、きいてみる加減に竿を立ててグッと合わせる。すなわちあたる、呉れてやるきいてみる、あわせる！…で結構うまくいっている。釣りとりの名人。釣にかかると、糸を寄にして、キューンキューンと三度ほど連続にとともあるが、私は大低、あたりで一寸竿先を誘り込み、きいてみる加減に竿を立ててグッと合わせる。

すなわちあたる、呉れてやるきいてみる、あわせる！…で結構うまくいっている。釣りとりの名人。釣にかかると、糸を寄にして、キューンキューンと三度ほど連続にことともあるが、私は大低、あたりで一寸竿先を誘り込み、きいてみる加減に竿を立ててグッと合わせる。

（海たなご）麦たなごといわれる。麦刈り、田植えのまっ最中が旬。薬のある静かな磯にやって来て、こを産む。彼女は胎生である。

チクチクといったあたり。餌上げられた彼に、私は男性的な怒りの形相を感ずる。…逃らったるいぶし銀の扇…

（小鯛）チクチクキューで合わせる。五、六米の海底からもしその日が真夏の太陽がカンカン照りつける晴天であるならば、彼女は、体側の発光体を、魔法のように、まばゆくかじやかせながら、キラリキラリと釣り上げられる。胴調子でたのしみながら、「龍宮城へ来てみればア…」男性共はひとしく「きれいだなア…」。

（いとひきあじ）を釣ったことがある。ちょうど孫のさかなの絵本でおぼえた厘後だった。

「ウワーきれいきれい！」あまり綺麗なので、しばらく泳がしてたのしんでいたら仲間が「どれどれ…」って寄って来る。すかさず「学名いとひきあじと申す」と学のあるところをご披露におよぶ。とたんに声あり！

「ほんとかい？」

「いとしき彼の女じゃないのかい？」って…。

余天を仰いで曰く。「あいまた何をかいわんや！」所々。

（常磐市議）

魚さま〳〵（下）

滝義勝

上げられた彼に、私は男性的な怒りの形相を感ずる。…逃らったるいぶし銀の扇…

（海たなご）麦たなごといわれる。麦刈り、田植えのまっ最中が旬。薬のある静かな磯にやって来て、こを産む。彼女は胎生である。

チクチクといったあたり。餌体を、魔法のように、まばゆ

海上が荒れぎみのため小名浜では水揚げなく江名、中之作でも底引漁が一隻水揚げしただけ。

【小名浜港】　水揚げなし

【江名港】　底引漁船一隻

▼サメ　五百貫　二三〇―四〇▼アカジ　トウジン混り　五百貫　六三▼トンコ　百貫　一二五―五〇

【中之作港】　底引漁船二隻

▼サメ　百二十貫　七五▼タコ　百貫　一三〇―一四〇

農事

ネマトーダ防除展示圃設置

平地区農業改良指導所では蔬菜の根を食害するネマトーダ（土壌線虫）が近年急増し、にんじん、きうり、とまとなどほとんどの蔬菜を害して減産させているところから、三十二年度には平市北白土にきうりのネマトーダ防除展示圃を設置し、六種の土壌くん蒸剤を散布してその効果を検討することになった。

現在の畜産は限られた狭い耕地から農産物の収益をあげるための技術も相当に進んでいるが、最近土壌線虫がまんいんし、根を食害するために生育が悪く、従って減収となり、肥料も余計費される結果となるので、これからの蔬菜栽培には土壌消毒による線虫の駆滅やその他の病害虫の防除を中心としなければ経営がなり立たなくなるものと見られている。このため同指導所ではDD、ネマヒューム、クロールピクリン、EDBのほか新薬のヘプタクロール、ベーバムの六種についてその消毒力を調べることになったもの。これら薬剤は安いもので反当六千円、高いもので一万円かかるといわれているが、その有効は三カ年のため、つとめて土壌消毒を行い増収を図るよう望んでいる。

市況

魚類

（単位＝円）

（廿二日午後・廿四日正午）

◇NHK　第一

六・〇〇　❶子供ニュース❷劇「アイバンホウ」❸おやおやなあに

六・三〇　一丁目一番地

七・一〇　三つの歌

七・三〇　お父さんはお人好し

八・〇〇　私はだれでしょう

八・二〇　新潟県の民謡❶新津松坂ほか

◇NHK　第二

六・〇〇　農業体験文佳作紹介

七・二〇　❶小説「夜あけ朝あけ」❷内なる私と外なる私

八・〇五　特別教養講座「資本主義経済の動向」（経済はコントロールできるか）木村健康ほか

九・〇〇　名作劇場「荒野の呼び声」解説西川正身

◇ラジオ福島　八〇〇KC

六・〇〇　こどもニュース

六・三〇　夜の歌謡列車❶港町13番地ほか

七・二〇　花形浪曲集「天神山」東家浦太郎

八・二〇　ゴールデンミュージック「浜村美智子ショー」イルカに乗った少年ほか

九・〇〇　答席のひととき❶漫才❷落語

九・二〇　歌謡曲❶男の酒場（若山）❷急行青森行き（美空）ほか

テレビ　NHK

六・〇〇　漫画「スカンクはこめんだ」

六・一〇　❶今週のうた❷大相撲春場所三日目力士を囲んで

六・四〇　「囲碁の動き」石川喜久二

七・二〇　私の秘密　渡辺紳一郎ほか

八・〇〇　歌の広場　フランキー堺ほか

八・二〇　劇「梅・桃・桜」中村芳子

九・〇〇　「おいらの町」三木のり平、千葉信男他

出前はヨル十二時まで　電話一四〇七　五七五　玉半

!!! 経済力 経強

トラックの国民車

トヨエース

スペヤータイヤ標準工具一式

¥486,000　販売下さい　賦月用利　便利を御利用

株式会社　スピーデー自動車商会

福島トヨペット株式会社平支店

平市正月町　TEL・370・490

告

左記の者不都合により解雇致しましたから今後弊社とは一切関係ありませんから宜しくお願い致します

向原八十吉　伊坂正行　新妻博

御進学　御卒業　記念に好適!!

電気スタンド

古山電気

平・2　電972

毛糸は…

むさし屋糸店

常磐市桜木町通り

建築用ブロック

万年塀

SSKブロック（完全石垣）

その他セメント二次製品

浜通地区特約店　小宅商店

平市大町　電七一七

中小企業庁モデル工場　株式会社　岩沼セメント工業所

DPはタナカ

パンは東京堂

かつぼう開花

御神酒奉献　祝勝　林

平八幡下　電二三六

腐写印刷　タイプ印書

いわきタイプ

平市一丁目四三番（呼）二九六〇

開花亭のパン

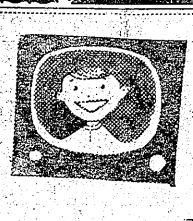

デレビのご相談は…

木田電気商会

平市銀座街駅側入口角　電2008

テレビ

特約店　コロムビア　ビクター　天地堂

平和通り　電589

「伝統に輝く高校　見事合格オメデトウ」

このたびは数多くの受験生より見事難関を突破し合格致しまして本当にオメデトウございます。あなたの晴れの制服のご注文は生地に裁断に縫製に定評ある大黒屋へ是非どうぞ…

仕立上り価格　五四〇〇円、五二〇〇円、六三〇〇円、六五〇〇円　七六〇〇円、七八〇〇円、八一〇〇円、八三〇〇円

大黒屋

御取替返金百日・若しよそ様より高いときましたら差額倍額返済

いつも変らぬ　神戸牛

神戸・鎌倉特約店

肉のデパート　緑屋

本店　平市一丁目　電539

支店　平市中央通　電794

謝罪広告

無駄足を引いて行っても得な店として小売部も卸部もヤンヤの御引立を賜って居りますが当店の営業方針は経費をかけずに安く売る為に手不足と相成り御客様方に永らくお待ち願う事が有りますが何分の御引立の程お願い申上げます

小売と卸の菓子現金問屋　鈴木康博商店

平市南町（平館裏通り大和田医院隣）

◎どなたか委細は逢ってきめましょう

女店員さんの助けを求めて居ります

北海道　南の海から初名乗り

北海道小樽沿岸から紅マス南は九州から新小女子がやって来ました　どちらも優秀な食品、家族の方に吉報で昼を証歌して頂きましょう

○新紅マス　百匁　九〇円

○新小女子　〃　七〇円

○道産タラノ子　〃　一〇〇円―一五〇円

サカイ食品店

平市一丁目電1336

ソバは食べない食いだおれ

食い倒れの大阪人はあまりソバを食べませんが関東から北は大好き。特に若い方は五目そばを好みますので今日から旧館食堂に出すことにしました。

○五目そば（旧館食堂）　七〇円

○支那そば（〃）　四〇円

○焼そば（新館食堂）　五〇円

火曜特売　饂飩　四コ　一〇〇円

藤越　小名浜　平市

少年凶悪犯、県下一

小名浜港　殆んど単純な動機

昨今の磐城市はピストル強盗を始め相次ぐ少年の凶悪犯罪の横行に悩まされているが、昨年の少年犯罪発生件数は百二十五件もあったその上、凶悪な犯罪の多いことと罪を犯す一歩前に補導された少年数五百六十二件のいずれもが県下二十九署中第一位というありがたくない結果を出している。こうしたハイティーンの犯罪動機は単純そのものでクミナト小名浜ゾという

子供の頃から見せられて盛長、十七才を過ぎるころから夜の遊びを覚え、ついに金に困って万引、窃巣、恐喝、強盗の悪の道に落ち込み、大人を驚かせるピストル強盗も簡単にやってのける。また荒い船員の気風に染ってけんか沙汰や暴行も多く、見様見まねで門前の小僧ならぬ小悪党になる。

四月一日から廃止になる特飲店の影響も少くない。特飲店の女たちが道路に出て通行人を無視したみだらの大人の姿をまね、夜陰の婦女暴行も少くなく、夕方六時半を過ぎ斤陰は婦人通行が全くなくなり、少年暴力の町と化してしまう

夏井でまたも四名

集団赤痢十九名に増加

平保健所では二十二日十五名の赤痢患者を出した平市大字下大越字根回部落民ら百二十名の検便をした結果、二十四日さらに四名の保菌者がいたことが判りこれで十九名となった。この集団発生の原因について防疫課では今月上旬ころ同部落民でひどい下痢をしていた人があったということから、この人は赤痢患者だったにもかかわらず医師の診断もうけずたんなる下痢くらいに思って近所の人達と付合っていたため、まん延したのではないかとみている。

これを裏付けるものとして今度の患者は❶共同井戸を使っている五軒から八名の保菌者が出た❷農家特有の食物の交換がはげしいことからまん延したものとみている。

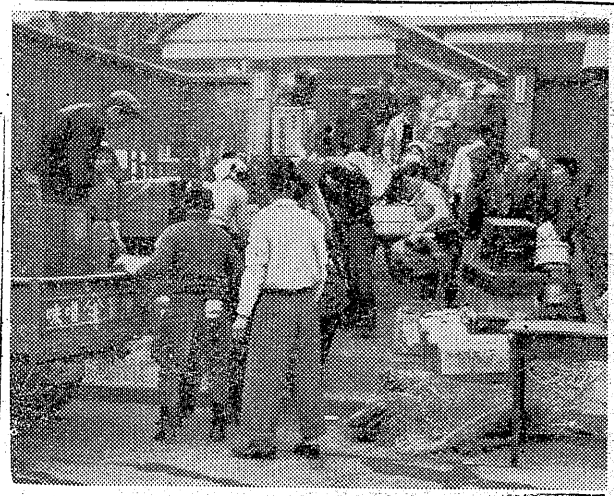

平盲ろう学校きのう移転

平盲ろう学校では二十三日新築成った平市堂野の新校舎に引越した午前九時から身体障害者お祭部浜通り支部石城地方関係者倉岡武雄さん（県労働部長）ら二十八名がオープン三輪直持参で手伝い、午後四時ごろまでに机、黒板など全備物を新校舎に移し終えた。新学期は四月四日から始まるが、身体不自由者だけに事故を起して大変だと四日から平駅前から学校までスクールバス運転の計画を進めている

【写真は平盲ろう学校の引越し風景】

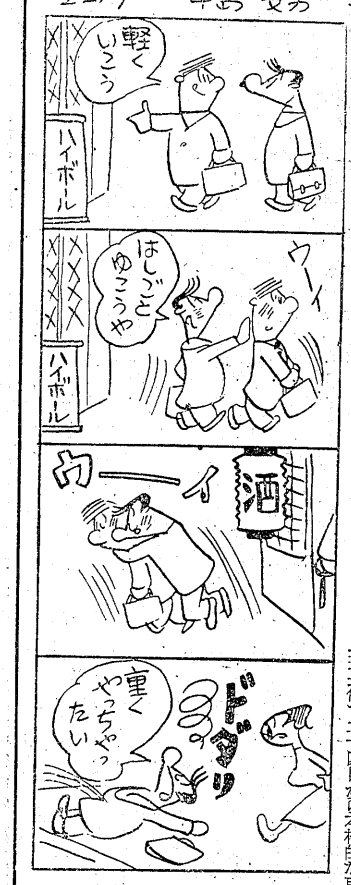

自動車強盗も小暮の犯行か

浪江、常磐市など浜通りに発生した一連のピストル強盗事件の容疑者として十四日夜群馬県伊勢崎署に捕まった前科二犯小暮一(四七)＝群馬県伊勢崎市住吉町＝の身柄は二十二日午後常磐署に移し県警本部捜査一課と同署で二十四日から本格的な取調べに移った。

小暮は十四日夜六時半ごろ伊勢崎市内でオモチャのピストルで強盗未遂事件を起し現行犯で捕まったもので、手口が浜通り地方の事件と同一のところから追及したところ、去る四日双葉郡浪江町高校高諭志賀義雄さん(四七)方に侵入、現金三百円とカバンなどを強奪した事件についてはすでに自供している。常磐署では足取り捜査、聞付捜査などから小暮の犯行にまちがいないものと見て鋭く追及しており、同市関船難貨商大宮一郎さん(四七)方に侵入したピストル強盗未遂事件、十一日の平子高雄運転手にピストルをつきつけ現金二千六百円をまきあげたピストル自動車強盗事件の自供も時間の問題と見られている。

養老園の使丁公園で不審死

二十二日午前零時ごろ平市下荒川平養老園使丁山田一さん(五〇)は、市内松ケ岳公園内ヒョウタン池付近桜の木にもたれ食べかけのパンと上の二千四百円入から成り毎月四日各自が節約した小使銭を持ち寄り、係の生徒が集めて親金庫の平信用金庫四倉支店に預金しているが、預金総額四百万円を越える屈指の子供貯金団体で知事賞、全国信用金庫協会賞を受けている。この仕事の中心は表彰された三君だった。

高校合格者

……今日全部判る……

高校入試（合格者発表は四倉高の二を皮切に死んでいるのを通行人が十四日午前十時半をトップに石城地方の十二高校の掲示が次ぎ次ぎに判り、一番おそくて平商の夕六時半だったが本社前の速報板には朝から多数の父兄がつめ悲喜交々の表情だった。

【写真は本社速報板にて】

婦女暴行犯捕る

磐城署では二十二日朝八時半ごろ磐城市住吉字大町十八土十大和田義政(三四)と同市新町採炭夫、元住吉青年会会長高萩悦夫(三六)を婦女暴行教唆の疑いで捕えた。二人は二十一日夜映画帰りの少女を暴行して捕まった同市鼻土千遠藤停(三〇)と同市農業高萩功(三六)と共謀して少女を暴行し、逃げていたもの。

出所したばかりで盗み仇く

磐城署では二十三日夜磐城市神楽場十一日雇前科四犯大橋功(三三)を盗み逃行犯で捕えた。同時刻ごろ同市横町二十一ノ

ニコヨン作家

須田氏が来平

ニコヨン作家といわれる須田貢六氏が二十四日午後七時二十二分着で来平。二十五日朝諏橋市長を訪れる。同氏はニコヨン物語を書いてこれが日活で映画化され歌謡曲「天下の為さん」を作詞して一躍有名になった。今度は小説「明日を忘れた人々」執筆のため北海道から九州の失対労務者と職安を調べることになり、二月二十八日群馬を振出しにペンを拘えて全国行脚の旅に出たもの。平では平市を中心とした石城地方失対労務者の生きた話題を探す。

稲作十傑に門標贈る

一位の矢吹さんには優勝カップを

昨年秋、平地区農業改良指導所主催、いわき民報社後援で行った平地区稲作増収競技会で、稲作十傑の選ばれたが、その表彰式は二十五日午前十時から平市常磐町農業会館で開かれることになり、十傑に贈る標十字、縦二十一字の門標

なるほど

▼春斗で人手不足の忙しい電話交換手はこのところ苦情をうけないように懸命の毎日を送っているが、電話局を見学に来た一少女から「交換手の姉さん方が熱心に忙しい仕事をしているのが初めて判りました。これからは迷惑をかけないよう電話をかけます」とやさしい感謝の礼状が来た。どならればこそすれ感謝されるのは初めてと喜び、交換主任水野妙子さんが二日がかりで〝電話のつなぎ方〟を書いて社会科教材に贈った。▼これは平二小二年生二百九十二名が電話局を見学した後、二年六組稲本美喜子ちゃん(七)の感謝の手紙をめぐる佳話。

祝 日本バーテンダー協会平班発会式　3月25日 於 平商工会館

らくがきバー
麦笛
平市田町（大貞前）

ひる……喫茶
よる……バー
シスター
平市田町　電965

お好み焼き
ホームバー
まゝごと
平市田町　電260

オーシャンバー
谷（タニ）
電1048

みんなが親しめる食事の店…
不二屋
加藤武久
平・中央通　電886 1750

気軽で大衆的な…
トリスバー
花はる
平・三田小路　電1802

やわらかいふん囲気…いこいの店
洋酒喫茶バー
リーベ
平・新田町　電221

洋酒とコーヒーの店
カド
門
平市新田町　呼電二三一

いらして下さいませ
オーシャンバー
凡
平・田町　TEL1545

モロゾフバー
花好
平市仲見世
電話 一九四九

晴れの高校合格者

小名浜高

▼普通課程Bコース＝上遠野ちか子　木村健子　遠藤陽子　石山ヒロ子　馬上ミヨ子　樋田洋子　峰田節子　陣野富子　草野米子　中野洋子　大野か奈子　田辺和子　渡辺清子　長谷川孝子　荒木タケ　小久弘子　山村洋子　坂部志津子　吉原二枝子　坂本英子　上遠野幸子　田山アヤ子　高木文子　鈴木由美子　大楽ふさ　久納澄子　長谷川キヨ子　大立秀子　石井輝美　岡部節世子　吉田須美子　長尾光子　赤津比子　吉田雅子　小林博子　小野孝子　永山早苗　大橋美智子　藤田春江　伊藤美代子　小名山裕子　佐原厚子　星野シゲ子　平向美智子　大滝久枝　神農政代　関根房江　田中みのり　猪狩洋子　武田武子

▼別科課程＝橋本テルエ　草野叶子　白土力　鈴木静恵　五十嵐玉子　吉田栄子　岩本洋子　若松佑子　堀越久子　四家早智子　小泉光子　金成福江　長瀬叶子　波立洋子　新妻照美

▼普通課程Cコース＝摩多秀典　四家武　青木栄二　四家秀雄　大瀧泰子　遠藤ひろ　小野トミ子　柴島勝子　久保木勇　新妻幸子　菅野由紀子　箱崎美代子　鈴木文代　松本ケイ子　大和田淑子　高田洋子　山中恭子　斎藤真子　松本美枝子　小泉宏子　吉田昭子　相馬克江

平高

▼普通科＝鈴木茂子　鈴木クニ子　鈴木二郎　石井清史　吉田芳子　西山幸子　丹野紀男　国井康臣　鈴木和重　鈴木宅　原野佳子　堀原佳子　松本美智子　松本洋子　鈴木要二　中西恒子　石井己美子　新妻康秀　山田富慧　渡辺修市　根本武久　新妻昌子　秋田節子　森山広志　猪狩悠正　坂田良夫　新妻伯弘　岡田ツヤ子　長沢伸浩　藤田節子　佐藤登子　久野信子　小野文子　鈴木栄定　高木英俊　古市三千代　西牧忠臣　吉田有位　鈴木加代子　長谷川洋子　岡田光雄　須藤光枝　長谷川潔子　菅波尚子　木村康子　安斎圭子　片寄康海子　大野由紀子　鈴木サダ子　酒井智美　金成チヅ子　吉田トシ子　斎藤郁子　佐藤隆子　大須賀良夫　細川善一郎　渡辺勲子　若松タケ子　箱崎悦子　鈴木文子　佐藤亜男　藤本ミツ子　市川光江　愛川テル子　佐藤真智子　菊田勝美　加茂秀徳　堀江サト子　小野順子　菅野美千代　和田ミチ子　箱崎洋一　木田シメ子　福田勇　佐々木ユキ子　松本精　渡辺禄也　鈴木徳美　中島忠徳　渡辺藤男　並木慎一郎　箱崎博　片寄利平　橋本義久　比佐野好三　日高久景　飯島栄子　白土馨　熊木俊江　新妻靖俊　鈴木登　鬼沢富子　瀬戸勝一　渡辺英幸　猪狩和子　田代武　松田啓祐　坂本行男　坂本照平　坂本著斎　鯉夫　中野国夫　大楽行雄　新谷てる子　関口良吉　渋谷トヨ子　小湊修司　小野昌洋

▼家庭科＝佐藤百合枝　宮沢良子　佐藤利子　鈴木ミツ子　志賀博子　鈴木和子　菊地法子　永山富子　鈴木タカ子　木下佐子　猪狩和子　鈴木俊子　白石峯子　渡辺佳子　佐藤陽子　鶴山智代　菊田勝美　志賀サクヨ　阿部信子　鈴木八重子　中野公江　馬場百代　佐藤文子　鈴木里子　坪倉淑子　渡部聖子　小林絹江　鈴木智子　小山内芳枝　森ズミ子　大石アキイ　出羽フク子　佐藤幸枝　池田喜美子　片寄文子　川井洋子　小野寿美江　橋浦時子　遠藤君枝　福田俊子　日和田節子　須藤孝子　渡辺ノイ子　木田美智子　新妻ヨシ子　猪狩孝子　富岡トシ子　福田佐智子　鈴木智子　仲井シヅ子　木村伊智　小林孝子　大和田晃子　和知洋文　国玉光男　五十畑洋一郎　石井広　草野喜司　三辺義孝　高赤仁　古川晴美　国府出昭平　飯島貞子　多島トモエ　鈴木美喜子　田口典子　長谷川晶子　鈴木恵美子　新妻幸子　宍戸芳久　松本昭夫　遠藤好雄　片寄昭雄　八幡武　箱崎勝男　西山勝美　阿部政司　鈴木洋　樋口喜之　松本庄造　遠藤紀八男　渡辺喜平　堀川宏一　出羽勇夫　神田秀三　田谷勝彦　青山彬　野口恭男　岩佐喜久夫　国玉光男　五十畑洋一郎　石井広　草野喜司　三辺義孝　高赤仁　古川晴美　国府出昭平　多島トモエ　鈴木美喜子　田口典子　長谷川晶子　鈴木恵美子　新妻幸子　宍戸芳久　松本昭夫　遠藤好雄　片寄昭雄　八幡武　箱崎勝男　西山勝美　阿部政司　鈴木洋　樋口喜之　松本庄造　遠藤紀八男　渡辺喜平　堀川宏一　出羽勇夫　神田秀三　田谷勝彦　青山彬　野口恭男　岩佐喜久夫　国玉光男　五十畑洋一郎　石井広　草野喜司　三辺義孝　高赤仁　古川晴美　国府出昭平　多島トモエ　鈴木美喜子　田口典子　長谷川晶子　鈴木恵美子　新妻幸子

▼水産科＝山野辺泉　高木利美　遠藤好雄　八幡武　箱崎勝男　鈴木洋　樋口喜之　松本庄造　遠藤紀八男　堀川宏一　出羽勇夫　神田秀三　田谷勝彦　青山彬　野口恭男　岩佐喜久夫　国玉光男　五十畑洋一郎　石井広　草野喜司　三辺義孝　高赤仁　古川晴美　国府出昭平　多島トモエ　鈴木美喜子　田口典子　長谷川晶子　鈴木恵美子　新妻幸子

▼商業課程＝郡司英子　鈴木俊也　馬目武久　箱崎英子　西丸博子　小宝津代子　近藤サツ子　小畑モト子　星忠夫　馬目守　飛田新子　高野武　天野よし子　上遠野幸夫　佐川真子　池田妙子　大津トミエ　佐藤好子　山崎昭夫　下坂浩一　吉田英夫　飯塚昭夫　新妻貞義　鈴木義和　鹿田てい子　西丸博子　小野早智子　小遠野史江　佐藤吉太加　中川照二　鹿田孝男　小野　康　矢吹信幸　本馬富男　市野川勇　石山光子　小泉恭平　菅川　正　作山源太郎　小野田光良　遠藤勝子　大森康行　小野康夫　内田敏子　高橋寿子　太和田マサ子　渡辺孝太郎　茂木徳英　小松佳信　富塚巍之　中西　博　鈴木　進　渡部静雄　平子二男　武藤不男　黒崎隆司　遠藤美喜子　大友寿子　樋口タツ子　近藤ユリ子　角山幸子　古川澄子　三浦和子　柿崎芳子　木下佳子　小野綾子　本郷則子　安藤早智子　秋山早苗　佐藤京子　久保木ケイ　荒川恵紀　森谷美代子　坂本とく子　津島サダヨ　佐藤節子　佐藤悦美子　赤賀久美子　鎌倉清子　及川マキ子　仲里マチ子　作山弘子　白土昌夫　坂本清一　大平国昭　吉田千世子　斑目　功　上遠野幸子　箱崎英子　西丸博子　小野早智子　小遠野史江　佐藤亜男　藤本ミツ子　市川光江　愛川テル子　佐藤真智子　菊田勝美　加茂秀徳　堀江サト子　小野順子　菅野美千代　和田ミチ子　箱崎洋一　木田シメ子　福田勇　佐々木ユキ子　松本精　渡辺禄也　鈴木徳美　中島忠徳　渡辺藤男　並木慎一郎　箱崎博　片寄利平　橋本義久　比佐野好三　日高久景　飯島栄子　白土馨　熊木俊江　新妻靖俊　鈴木登　鬼沢富子　瀬戸勝一　渡辺英幸　猪狩和子　鈴木俊子　白石峯子　渡辺佳子　佐藤陽子　鶴山智代　菊田勝美　志賀サクヨ　阿部信子　鈴木八重子　中野公江　馬場百代　佐藤文子　鈴木里子　坪倉淑子　渡部聖子　小林絹江　鈴木智子　小山内芳枝　森ズミ子　大石アキイ　出羽フク子　佐藤幸枝　池田喜美子　片寄文子　川井洋子　小野寿美江　橋浦時子　遠藤君枝　福田俊子　日和田節子　須藤孝子　渡辺ノイ子　木田美智子　新妻ヨシ子　猪狩孝子　富岡トシ子　福田佐智子　鈴木智子　仲井シヅ子　木村伊智　小林孝子　大和田晃子　和知洋文　国玉光男　五十畑洋一郎　石井広　草野喜司　三辺義孝　高赤仁　古川晴美　国府出昭平　多島トモエ　鈴木美喜子　田口典子　長谷川晶子　鈴木恵美子　新妻幸子

民報映画案内

◇平市　二十五日まで　★世界館（六・五五）七夜物語（八・三〇）悲しみは女だけに　★東映劇場（七・〇三）台風鳳子（八・二五）白狐三万両　★ひかり座（六・一五）地下水道（八・二〇）朝やけ雲（二十四日まで）　★平館（七・〇五）としごろ（八・四三）怒りの孤島　★喜楽館（六・五〇）地球で一番早い男（八・四〇）胸に輝く星（二十四日まで）　★民劇（六・二五）夕なぎ（八・三三）双龍郷剣　★平文化ニュース（八・二〇）ぎょう虫　まんが　愛のジェット機（二十四日まで）

◇常磐市湯本　★湯本座　夜六時三〇分　ジャズ娘に栄光あれ　乾杯見合い結婚　女殺し油地獄（二十五日まで）　★三所座　夜六時三〇分　逃太郎待　赤城の子守唄　花くれないに（二十五日まで）　★常磐座　夜六時三〇分　二宮尊徳の少年時代　少年猿飛佐助　緋ざくら大名（二十五日まで）　★中劇　夜六時三〇分　坊ちゃん天国　姫君花吹雪　金語楼の成金王（二十六日まで）

◇磐城市小名浜　★国際　次当り猫御殿　春高校の花の宴　★東映　曲馬団の娘　少年猿飛佐助三部作　朱さやまかり通る　★磐城座　春泥尼　十代の恋よさようなら　若の花激戦譜　★金星座　どくろ狂女　オンボロ人生　★銀星座　夜の道　最前線　◇初栄市福田　★菊多館　夜六時（続）雪の恋変化　母つばめ　赤穂義士（天野屋利兵衛）　★うえた館　夜六時　敵中横断三百里　地球防衛圏　曙座（二十五日まで）

100貨店

松ケ岡公園の熊が原因不明の死を遂げた。観光課ではこの熊の皮を諸橋市長に進呈しようとしたが、市長はそのなめし代だけでも相当金がかかるというので断ったそうだ。ところでこの熊さんが何んで死んだか、公園の係員もよく知らないらしいが、きくところによると、この熊さんが死ぬ前日に、山形あたりからだったか少熊を貰ってくれまいかときた男がいたそうだ。公園では現に熊がいるので断った。が、その翌日水槽の中にはったり倒れていたという。貰ってもらえない腹いせに毒殺したとも想像できる。だが真相は判らない。さて、これからが公園の入出が多くなる。そこで思うことは公園の入口に自転車置場（一時預り所）が欲しいことである。子供を自転車にのせて公園にきても、あずける場所で一苦労するという声が多い。（龍夫人）

あす一年生の入学手続き

平市内小学校では二十五日午前九時から一年生入学の手続きを行う。入学式は四月四日。各校の新入学生計千七百一名の内訳次の通り。一小二五〇、二小二九〇、三小二四〇、四小七七、五小一〇六、六小九一、豊間小八二、高久小七二、夏井小七七、草野小一四六、赤井小一七〇

二食付450円　御滞在勉強　いこいの宿　住吉荘　平市鎌田町　電一一二八

うちわカレンダー広告マッチ　平・新川町　嘉見家　電一九七四（呼）

テレビがお手軽に御購入できる　大東のテレビ積金　に御加入下さい　大東相互銀行　当店寄口支店へお出かけ下さいねお電話にて詳細は

新しいDP住宅十一

急募　男子販売員　若干名　高校卒業以上、十八才―二十五才まで、身体強健の方、身元保証人を要す　御希望の方は履歴書本人持参下さい　横山万蔵商店　平市三丁目　電六・九四

店員募集　▽男子　三輪車免許証ある者（二十才前後）一名▽男子　今年中学卒業者　一名▽通勤可能の者、履歴書持参、委細面談　夢子問屋　株式会社　吉田屋商店　平市新川町　電二五

新発売！東北代表清酒　常磐酒類吟醸　磐城市　電1141

アキヤマの運動靴　丸高　TEL

急募　女店員若干名▽住込▽委細面談優遇　磐城市銀星座前　電一一四五　パーリボン

急募　▽トラック運転手▽二年以上の経験者▽委細面談　平市白銀町九　電一八二七　小橋砂利店

修理工見習募集　▽十八才前後（住込みできる方）▽履歴書持参で来店下さい　ダイハツ三輪車代理店　鈴木モーター商会　磐城市上町踏切脇　電二六八

急募　▽謄写筆耕＝自信ある方、アルバイト可▽印刷見習＝中卒男、通勤　平市一の四三　いわきタイプ

楽しくてタメになる1時間　25▷31日　内郷市でロケした話題作！　オモニと少年こぶとり　TBニュース　国際ニュース　スポーツニュース　総天然色まんが　平文化で逢いましょう！　大人30円★学生25円★小人20円　平文化ニュース　平市駅前大通り　電1850

ユニヴァーサルとコロムビアの本年で1番お面白い映画!!

CINEMASCOPE　VISTAVISION　Universal International

東京特ダネ部隊　天然色　総シネマスコープ　空前の顔合せ　ポップ・ホープ　カサリン・ヘップバーン　主演　ロマンス・ライン　奇想天外の恋愛ツエット戦!!　待望東京へジープに乗って乗り込んだ特ダネ探しのアメリカ珍部隊!!　オウデイ・マーフイ　ジョージ・ネイダ　主演　戦場にかかる橋　近日上映　25日より　ひかり座

25日封切　南北戦争の戦禍に咲いた恋と情熱の大絵巻!!　「風と共に去りぬ」のレッド・バトラーを再現した　極め付ゲーブルの当り芸!　総天然色　南部の反逆者　クラーク・ゲイブル　イボンヌ・デカーロ　エフレム・ジンバリスト　キャロル・トレイク　群集の中の一つの顔　アンデイ・グリフィス　パトリシア・ニーレ　名匠エリア・カザン監督　アメリカ現代文化の断面をするどくつく　鬼才こん身の名篇!!　主題歌「ママ・ギター」　緊樂館