（1） 日刊（除日曜） 昭和21年6月1日 第三種郵便物認可 昭和24年2月28日 運輸省特設第233号 いわき民報 夕刊 昭和33年3月28日（金曜日） 第3639号

夕刊 いわき民報
発行所 平市田町63
いわき民報社
編集部 電381
広告専用電1222

高級センスある紳士靴・婦人靴
大塚
平駅前 TEL・77

# 本県初めての最大民間船
# 最新式のマグロ漁船
## 江名の日康水産 八千万円で近く進水

本県の民間遠洋漁船では最大の二百五十トンもある鉄製のマグロ漁船が近く完成し、水産福島県のために活躍することに決り業界の注目を浴びている。―この船は磐城市江名日康水産会社（社長金成徳治氏）が工費八千万円を投じて静岡県清水市会着造船所で建造中のもので六月二十日ごろ進水し七月末には江名に入港、八月十日ごろソロモン群島付近のマグロ漁場に向け処女航海の途につくことになっている。今まで民間船でこんな大きい漁船は本県で初めてとあって設備もよく方探、魚探、ローラン、自動操舵器などを備えているほか一日一千貫の魚を冷凍出来る急速冷凍機もあり赤道直下の南方マグロ漁に大きな威力を示すことになっている。同社の計画では年間五航海で約四千万円の漁獲を目標にしているが我が国マグロ漁業界でも同船が最新式の船型だけに操業結果を期待している。

## 多い店員、事務員の就職
高校卒

平職安所がまとめたところによる男子では就職者六百五十六名の六割が管外に就職、女子は住込みや寮の関係からも意外就職は困難でわずか二割に過ぎない状態。なお求人は求職数より約二百名も上回っており、規模の小さい中小企業などは敬遠されているようだ。主な就職先を産業別に見ると次のようになる。（カッコ内は求人数）

◇男子＝▼卸小売業百十名（百五十名）▼石炭鉱業六十九名（七十五名）▼機械製造業六十二名（六十六名）▼電気機械製造業四十七名（五十三名）▼食料品製造業四十六名（四十九名）▼陸運業三十一名（三十八名）▼建設業三十一名（三十五名）▼水産業二十六名（三十名）▼化学工業十五名（二十名）▼金属製品十四名（二十三名）▼精密機械製造八名（十六名）

◇女子＝▼卸小売業百十名（百五十一名）▼金融機関二十五名（三十九名）▼看護婦十二名（十九名）▼石炭鉱業十一名（二十四名）▼食料品製造九名（十三名）▼陸運業九名（十一名）▼印刷業四名（五名）など。

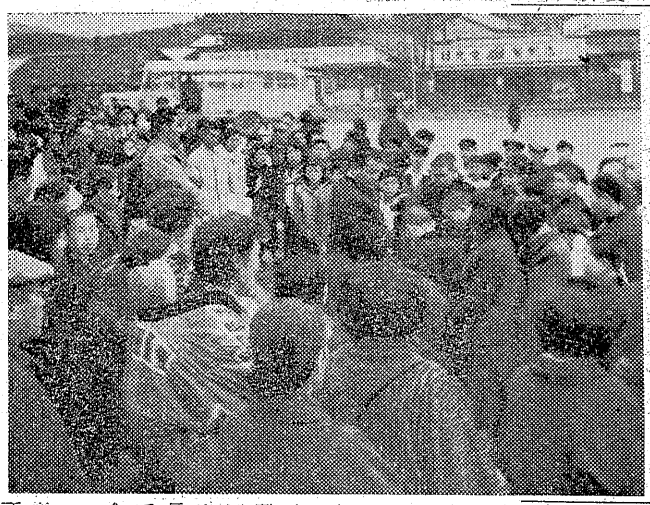

## 神谷青年会新役員
### 会長に箱崎君

平市神谷青年団では去る二十一日総会を開き、新年度の役員を次のように決定した。

▼会長、箱崎衛弘▼副会長、神谷道、阿部昇二、鈴木洋子▼事務局長、木村和男

## 一時間の職場大会開く
### 国鉄、全林野など

春闘第四次二日目の二十八日は国鉄労組平支部が湯本駅構内で五十一分会林野平分会及び食糧石城分会がそれぞれ一時間の時間内職場大会を開いただけで割と平穏だった。国鉄労組平支部では二十七日に引続いて拠点を湯本駅におき組合員約六十名が午前八時から同十一時まで同駅構内詰所で職場大会を開き、順法斗争に入ったが貨車の運行などに支障はなかった。また全林野平分会では組合員約四十名が平営林署内で午前十一時から正後までの職場大会を開き、全食糧石城分会の組合員約十名が参加したほか、午後一時からは全食糧石城分会が倉庫事務所石城支所で一時間の職場大会を開いた程度で、全電通平分会は平常通りの業務を続けた。

## 水素24時間スト突入
### 原案を可決
### 鮫川土地改良区

鮫川堰土地改良区では二十八日午前十時二十分から植田小講堂で第十回総代会を開催じ次の案件を原案通り可決した。

❶二十三年度鮫川堰土地改良区歳入歳出予算❷同賦課反別制課率及賦課方法❸特利会計歳入歳出予算及職員死亡給与予算❹一時借入金❺湯田単作地帯関係営濯漑排水事業施行❻長期借入金❼濯漑区域に新加入承認❽県土地改良事業団体連合会に加入承認

## 白石氏に黄綬褒賞
### 常磐

常磐市消防署長白石初太郎氏は消防生活四十余年の功労により黄綬褒賞授与の栄に輝いたが磯野市長、越田和議長主催で二十八日午後二時から新滝で祝賀の宴を催した。

【写真は黄授褒賞を受けた白石氏】

## 常磐市で職員公募

常磐市では職員を左の要領で公募している。

▼採用試験は六日午前十時から湯本一中で行う▼資格は市内居住者で、二十年度以降の高校卒業者▼試験は筆記（社会、作文）と面接となっており、希望者は履歴書、写真、願書を提出する。給与は六千円程度、提出書類締切は三日で詳しいことは総務課に問い合せればよい。

## 歌謡大会

植田専門店会植田町ザービス商会主催で六日一時と六時の二回、植田小講堂で開く。歌手は三浦光一、青木はるみ他。

## 区内野球大会

西区青年会主催の区内親善野球大会が三十日内町小で開かれる。参加チームは三チーム。

## 電話自動式に備え
### 常磐市で研究協議

常磐商工会議所は二十九日午後一時から事務局会議室で常議員会を開いて自動式電話切換え後の料金や影響問題について研究協議することになった。

## 春の観光対策
### 水鉄で打合せ

水鉄局主催で二十八日午後一時から常磐市山形屋旅館で春の観光対策会議を開いた。

## 寸言

▼春の陽気がガクンと下って、きょうは肌寒い。ふくらんだサクラのつぼみも首をひっこめたろう。

## 夏井川上流アユ釣りの名所に
### 漁協組で魚道を新設

平市赤井字愛谷地内の夏井川は愛谷江筋の取入口として、川幅二百メートルが高さ一・五㍍のコンクリートで堰止められている。このため海から産卵にさかのぼるアユを始めアユなどの魚類がはばまれ、上流に放流したという有様。このため堰の一部を切って、高さ一㍍、幅二㍍、長さ十三・三㍍のコンクリートで傾斜になった魚道を造り、魚が自由に上下できるようにする。夏井川漁協組では魚道新設により、この地点から上流十三㌔の小川町堀田発電所までアユ釣りの名所になると折紙をつけている。

▼八千万円で最新式のマグロ漁船が六月ごろ進水する。民間でこれだけのものをつくったのは県下で初めて。年間五航海で四千万円の漁獲を見込んでいる。

▼小学校四年生の女の児童が兄の法事の知せの帰り、自転車にのってトラックにぶつかり、頭ひかれて即死した。親は半狂乱になりかけているという。

▼女性の晩婚が多くなり、姉さん女房が四倍にも増えたという三平娘といわれたのも、ついこの間のこと、今後は三十女房はザラになるか。

## 夏井川上流アユ釣りの名所に
### 漁協組で魚道を新設

平市赤井字愛谷地内の夏井川は愛谷江筋の取入口として、川幅二百メートルが高さ一・五㍍のコンクリートで堰止められている。このため海から産卵にさかのぼるアユなどの魚類がはばまれ、上流に放流したアユなども下がれないため繁殖って、高さ一㍍、幅二㍍、長さ十三・三㍍のコンクリートで傾斜になった魚道を造り、魚が自由に上下できるようにする。夏井川漁協組では魚道新設により、この地点から上流十三㌔の小川町堀田発電所までアユ釣りの名所になると折紙をつけている。

## 〝体を大切に便りを……〟
### 中卒就職者、元気で出発



◇…今春の中卒者はほとんどが就職決定し、京浜方面の集団赴任で四百三十八名が二十八日午前九時半平駅発の列車で、平職安の平野長谷川、田中の二係員に引率されて出発した。

◇…赴任する学卒者たちは小ざっぱりした服装で父兄らに伴われ、午前七時半ごろから平駅頭に集り係員から細かい注意を受け、増結の客車六輌に乗り込み「しっかりネ」「お便りは必ずくれヨ」などと学友や教師、父兄などから激励されていた。

◇…別れを惜しむお母さん達は涙でうるんだ眼を子に注ぎ「体だけは気を付けて」と握手している姿も見受けられ、ホームは約二百名の見送人たちでごった返した。

### 植田方部も出発

植田職安所のあっせんで実社会に第一歩を踏み出す事になった中学卒業生約九十名は二十八日午前十時十五分植田駅発上り列車で家族や先生方に見送られ元気で出発した。就職先は東京、名古屋、神奈川、群馬方面。

## 天気予報
（廿八日）

【今晩】北西、曇時々晴、遅くなって一時小雨。

【明日】北西の風、晴時々曇。海上 今明日とも風波がある。

鈴勘のお買物はスマートです

おしゃれのポイント 替ズボン

陽春の街にさくらセール

夢を仕立てる 注文服 第一工場

○世界の水準背広上下 ￥8000―14500
○アコガレスタイル背広上衣 1850― 5300
○流行のすべてスプリング 3500― 9850
○新型新柄女セーター 550― 1500
○実用とおしゃれジャンパー 1600― 3600
○晴れにも雨にもバーバリーレンコート 2300― 4050
○豊富に揃えたスーツ 5100― 7800
学生服・ツービース・ブラース・チューニック・ネクタイ

好評に答え追加奉仕品
好評純毛カルセスプリング 8500の値打品を3500
純毛ウーステット 3000の値打品を1650 純毛スカート 1800値打品を850 子供ジャンパー 子供オーバン 500―800値打品を200均一 その他大量入荷
土日のお買物は当店…
洋服のデパート
鈴木勘氏商店
平市一丁目・平和通り・三丁目電1638・732

をご利用下さい
◎取替返品自由
品の良い平信販チケット

# 十傑が語る稲作技術交換会（下）

## 倒伏防止に一苦労
### 人一倍熱心な薬剤散布

**施肥の合理化**

矢吹（清）　反当り堆肥二百貫を施しました。

司会　反省された点は？

矢吹（清）　少し窒素過多のようでした。

山崎　倒伏したのも一部あり、窒素過多になったと思われる。

司会　ふくすけは早植え、多肥によって多收を図れるというが、どんな風に感じましたか。

山内　ふくすけは多肥性だということで肥料を施し過ぎ、倒伏した例が多かったようです。多肥性といってもやり過ぎは禁物。窒素があとになってもんわりと効いて来るといった施し方が必要です。また早植えでは基肥に窒素を多くやると秋落が多い。

司会　追肥をやった人もおられると思いますがその理由について

鈴木（隆）　基肥としては硫安を二貫位やっただけで、追肥はやらなかった。

本馬　追肥も培土もやめた。

矢吹（清）　面積の二割五分位をやった。

国井　基肥主義。

矢吹（貞）　基肥主義だが、二毛作をやっている関係上、砂地では反当り硫安一貫百匁を追肥として施した。それでも倒伏はしませんでした。

中根　品種によっては一貫五百匁位やったのもある。

**【出席者】**

▼十傑＝矢吹貞良、中根一善、国井基武、八幡誠一、本馬弘文、鈴木隆四郎、矢吹清、山崎孝一、鈴木業親、永山茂

▼平地区農業改良指導所＝山内慶喜、武野与七両技師

**栽培様式**

山内　これは部分技術の一部であって、どれが欠けても增收は出来ない。現在は並木矩形植が石城地方では普及されている。台風や雨が多い上に、温度は七、八月が一番低いので、特に秋落水田の正方形植には培土を考えねばならないそうした点で並木矩形植は人工的に日照りの時数を利用して溫度を正方形植より二、三度高く出来、夜は却って通風が良いために冷えそうした点で並木矩形植は人工的に日照りの時数を利用して溫度を正方形植より二、三度高く出来、夜は却って通風が良いために冷え健全な育苗が図れる訳です。

国井　日照時間が少なかったためいもち病が出た。

鈴木（隆）　二化めい虫の対策に力を入れ、七月二十日に薬剤を散布、いもち対策としてもセレサン石灰を二回かけた。

山崎　いもちにセレサンを二回使った。

中根　私も二回やった。

本馬　部落共同でバラチオンを散布、セレサンも一、二回やった。

司会　病害虫防除も大切ですね

矢吹（貞）　水の便が悪く砂地のため水車で吸み上げた。雨が多かったため九月下旬ごろまで田を割ることもなかった。落水は十月四五日ごろだったでしょう。

司会　早植き早植えをされた方はなかったようですが…

山内　表作の水稲を早く收穫し、そのあとに二毛作として土地の高度利用を図る。それと春に十分收穫してから植付ける晩播晩收とある。

鈴木（隆）　赤賀さんは早植えしたがそれ程でもなかったといっている。

山内　培土と追肥で倒伏したため、部分技術の結合が大切です。

**苦心した点**

矢吹（貞）　二毛作にじゃが芋と菜種を植えたが、残肥が稲作にどう響くか心配だった。じゃが芋には窒素をひかえ目にしたので稲の倒伏は免れた。

国井　代表的な湿田であり、土用干し出来なかったのが残念です。また家畜を入れて耕すことも出来ず、自分の手で耕した。

矢吹（清）　水利の便が良すぎ、却って干せなかった。

本馬　水利は全く不便で、水車で水を入れる状態です。

鈴木（隆）　初期生育が良かった。

中干、土用干はやはり行った。

山崎　水利の便が良い方ですがエビガニが入り込んで困った。

八幡　地力があるため平年作でした。

中根　倒伏を防ぐことに苦労した冬期間乾燥しているので、窒素を控えたのが防止に役立ったと思う

司会　長時間有難うございました。指導の参考ともなり、今後の皆さんの活躍を期待します。

**春斗委開く**

常盤地区春斗対策委員会では二十九日午後一時から平市労働会館で第四回常盤地区対策委員会を開き、今後の共同斗争の進め方などについて協議する。

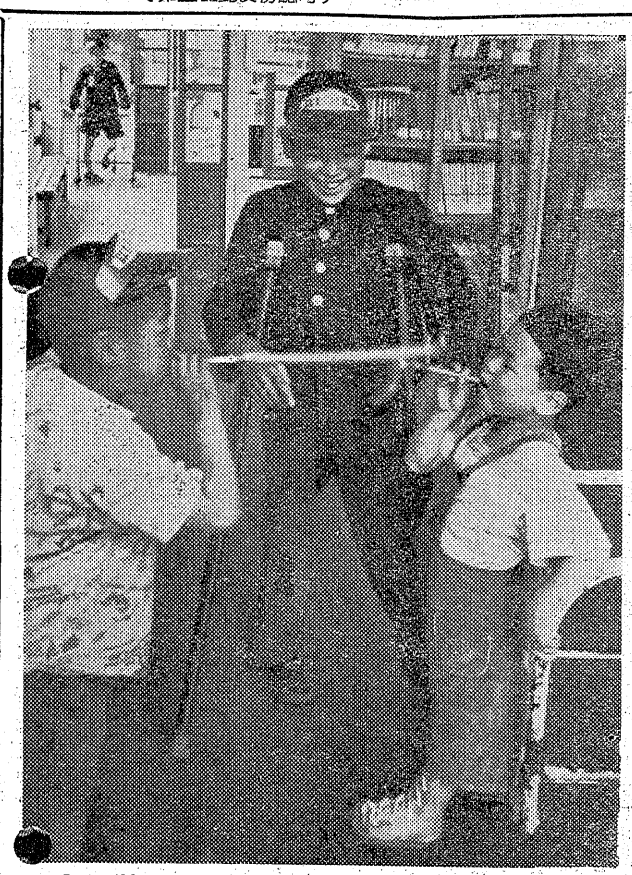

◎勤労者写真展入賞作品◎
六つ切四つ切の部　特選
題　療護園の子供達
鈴木源三（古河好間）

オリンパスワイドDスイコーF三・五、シャッター五十分の一絞り五・六、シーガールF二。

## 市況

**魚類**（単位＝円）

（廿七日午後―廿八日正午）

海が荒れぎみのため小名浜、江名両港では水揚げなく中之作では原料などの水揚げがあっただけ。

【小名浜港】　水揚げなし

【江名港】　水揚げなし

【中之作港】　底刺漁船二隻

▼水タラ　千三百貫　九二―九〇

▼小アカジ　千貫　九七▼タコ　三百貫　二五〇―一六五▼ナメタ　二百貫　五五〇―三二〇

**野菜**（単位＝円）

連日の安値つづきにて入荷少なく買人気好転。相場は幾分持直す。

▼ホウレン草　四―二（東）一〇―四（〃）

▼ニラ　一〇―〇・五〇（〃）

▼アブラナ〇・五〇―〇・二〇（〃）

▼ミツバ　一八―一〇（〃）

▼カブ　三一―一（〃）

▼白菜　四五―二〇（貫）

▼ニンジン　四〇―一〇（〃）

▼ゴボウ　七〇―三〇（〃）

▼キャベツ　四〇―一〇（〃）

▼大根　一〇―五（〃）

▼ネギ　一五―八（〃）

▼サツマイモ　六〇―三〇（〃）

▼ジャガイモ　五〇―二〇（〃）

▼キリイモ　一八〇―一〇〇（〃）

▼ヤマトイモ三〇〇―二三〇（〃）

▼サトイモ　七〇―三〇（〃）

▼レンコン二五〇―一〇〇（〃）

▼モヤシ　七〇（〃）

▼シイタケ一〇〇〇―四〇〇（〃）

▼ホシ大根　一〇〇―六〇（〃）

▼ワラビ　二〇〇―一〇〇（〃）

▼ホシイモ一五〇―一三〇（〃）

▼タマゴ　一〇―七（一コ）

**果物**（単位＝円）

▼リンゴ　一三〇―六〇（貫）

▼ミカン　二五〇―一一〇（〃）

▼夏ミカン　二〇〇―一〇〇（〃）

（丸平青果市場調べ）


開場7周年記念
平和一人
荒売11時
場外福島・郡山・若松・平
456・7・12314
主なる出場選手
女子　田中和子　畑田美子代　加古政子　立川玉子　岩村勢津子　山本信子
A級　佐藤喜知夫　松本勝明　竹野暢勇　西村公佑　大山一海　島山晃夫　豊田晃　平林己佐男　安野武雄　後藤義光　遠部任

Seiko
時計　眼鏡　貴金属
根本
平市2丁目　電607

こぼさないでは居られませぬ
今年のように暖かかった冬は良い海苔が出来ませんので、生産する人も、買うお客様も大変こぼされます。こんな時は商人も利巾をよくよく少くして出来るだけよい品を差上げるようにしています。
粉海苔　一袋　八円
干海苔　一帖　五〇―一二〇円
すし海苔　一帖　二〇〇―一五〇円
一年三六五日特売の店
サカイ食品店
平市一丁目　電1336

大臣賞とはエライコッチャ
一週間ほど前に築地市場でひらかれた全国つけもの展で農林大臣賞をもらった奈良漬は一貫匁がナント六千円！こうなりゃもう漬物でなくて薬ですわ。
○大臣賞亀甲ナラ漬　百匁六百円
○らっきょう漬　〃　五十円
○白頭山漬（ナス朝鮮漬）五十円
土曜特売　玉子とメンチカツ
藤誠　小名浜　平市

新しいDPは富士
二食付450円
御滞在勉強
住吉荘　いといの宿
平市鎌田町　電一二八
かつぼう　開花
DPはタナカ
ケーキは東京堂
DPの専門店　くわな　平市二丁目
大谷石　五丁目　井上
高坂ネオン平日荘　TEL1300
「女子高校制服ご注文の方にあなたのネームのサービス」
数多くの受験生より見事合格祝めでとうございます。
あなたの晴れの制服のご注文は生地に勢断に縫製に自信を以ておすすめ出来る大黒屋へどうぞ…御注文制服には全部あなたのネームをおいれ致しております
仕立上り価格
五四〇〇円、五三〇〇円、六二〇〇円、六五〇〇円、七六〇〇円、八一〇〇円、八三〇〇円
御返品御取替御自由
品物の利益を護る店
衣料の逸館店
大黒屋
平本店　平田店　金坂店
小名浜店　湯本店　植田店
テレビ特約店　コロムビア　ビクター
天地堂
平和通り　電589
楽しい//世紀の期待//は衣生活を
豊富にしてキモノ天国を打ち建てるからです　新装吹き出し見る目も楽かいツヤツヤした春のキモノを是非お奨めしたく存じます
○最上　矣　月印晒（中広）…二五円
○遂　來　晒……一五〇円
○プロード夜具裏地……二〇〇円
○仕立上り茶羽織……五〇〇円
○銀河茶羽織仕立上り……九五〇円
◉御婚礼衣裳は揃って居ります
◉当店では福助足袋一足お買上毎景品進呈
綿反部の毎金・土・日　奉仕
きものと帯
山吉呉服店
平市四丁目
Ocean BAR
スタンド　谷
平・世界館前　電1048
御宴会に　御商談に　御会合に　旅館
四倉町新町　電話四五二

# 姉さん女房四倍に増加

## 満31才の結婚百一名

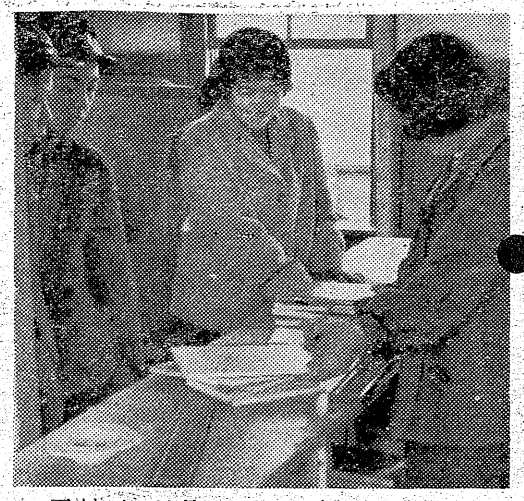

【写真は教科書を買う新高校生】

平保健所では、管内（四市二町三村）の結婚、離婚状況などについて調べていたが二十七日までまとまった。これによると結婚は二千二百六十六組、離婚は三百八十一組で、前年度（三十一年）と比べ結婚百二十組、離婚六十組とそれぞれ多かった。それに結婚年令をみると、男性は二百十名の満二十六才がトップで、二百七十六名の三十八才、二百十九名の二十五才の順となっているが、最年少者は十九才で三名いた。女性も二百十名の満二十六才がトップ、二百八十八名の二十四才、二百十九名の二十五才、百八十八名の二十二才だが、満二十一才になって百一名が結婚したのが注目されている。また姉さん女房も前年の五十組から昨年は二百組と四倍の増加をみているこれは恋愛結婚が多くなったためとみている。なお六十才以上の結婚も二十組あった。

## 高校入学生教科書購入

新高校生の入学式は四月八日だが一年生用の教科書が目下売り出され、各書店は新入高校生でにぎわっている。一かかえもある新しい高校用の教科書をかかえ、みんな楽しげだった。教科書の値段も各校まちまちで専門校の平工が一番高く十三冊で千七百円もする。平商は千四百十二円（十一冊）磐女は八百四十三円（八冊）磐高は千百八十七円（八冊）。

## フットボール協会の行事決る

県ラグビーフットボール協会（事務所平市白部鉱業内）の三十三年度スケジュールが決った。

▼四月　浜通り七人制ラグビー大会（平工）▼五月　自衛隊管区大会（郡山）平工対仙台工業定期戦（平工）▼六月　県高校総合体育大会ラグビー大会兼インターハイ県予選（勿来高）県下社会人ラグビー選手権大会（同）東北地区新制大学ラグビー大会（未定）▼七月　国体出場高校選▼八月、県総合体育大会兼国体県体予選大会（郡山）▼十月　国体東北予選会（鶴岡市）全国社会人ラグビー大会地区、県予選▼十一月　全国高校ラグビー大会南東北予選（郡山）浜通り地区リーグ戦▼一月十五日　県下親善ラグビー大会（平工）

## 磐城の桜祭

### 四月五日から二十一日まで

磐城市の桜祭りは四月五日から二十一日まで十七日間にわたって盛大に催される。期間中は同市富士街はボンボリ一色となる。ほか、市内各商店も店先をボンボリで飾りつけ、夜間も街灯を消し浦人開を約千個のボンボリで飾る

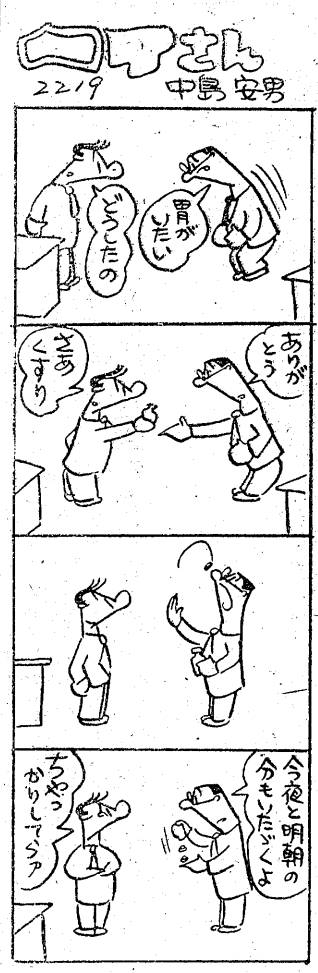


## 車掌をなぐり捕る

時二十分上野駅発並行きの下り第四三一列車に乗っていた茨城県大津町中町九九無職元警部補鈴木重夫（三）は公務執行妨害の疑いで勿来署に捕った。調べによると重夫は常務車掌の伊沢勝二さん（三）に対し高萩駅通過の折、突然ノ貴様は馬鹿野郎だ！と左腕の腕章をつかみ「俺の洋傘を探せ」と因縁をつけた揚句、手拳で胸部や顔面をなぐり「俺は元警部補だ、やるならやれ！」と暴言を吐き執務妨害したもの。

## 酔ってハイヤーにはねられ負傷

二十七日午後十時二十八分ごろ磐城市橋本町内県道上を平市高久字川久運転助手脇坂二郎さん（三）は進行して来た磐城市古滝一九二佐藤義命（三）運転の小型ハイヤーにはねられ腰などに十日間の打撲傷を負った。

## ステップ乗車して轢れる

二十七日午後一時ごろ六カ月の重傷を負った。

秋山松男さん（三）運転のトラックが勿来市錦町大島五四番地前国道で歩いていたため、ハンドルを切り落ちて下腹部と大腿骨を骨折し和田光男さん（六）がこのトラックにステップ乗車しようとしてすべり転倒中、田人村大字黒田瀬の平大除行

## 女児童頭をひかれ即死

### トラック　下神谷　兄の法事の知らせの帰りに

またトラックの運転手が徐行をさせ、トラックの後車輪で栄子さんの頭をひき即死させたもの。原因は鈴木運転手の除行違反とみて調べている。

なお同日片寄さん方では二月八日鉄道事故で死亡した長男一晴さん（三）の四十九日に当るため、法事を行うことになり栄子さんは下神谷の知人宅に知らせに行き帰る途中の出来事だった。

## 駅手をなぐり捕る

平署では二十七日午後九時三十分ごろ内郷市宮町店員伊藤一郎（三）同町傷害前科一犯阿部孟申（三）同市綴町運転手平吉正利（三）の三名を傷害、職務執行妨害現行犯で捕えた。

伊藤ら三名は平駅構内で荷車の清掃をしていた平駅手松崎睦夫さん（三）も同荒井信夫さん（三）久田高巌さん（三）の三人に、磐越東線はどこだと聞き「あっちだから早く行けばいいんだ」といわれたのが気にくわないといいねんをつけ、ホームに来いと松崎さんら三人を呼び寄せ松崎さんの顔に三週間、荒井、久田さんの腿にそれぞれ十日の打撲傷をおわせたところを現行犯で捕ったもの。

## 二少女カーテン贈る

### 平職安所に就職出来たお礼に

昨年七月平職安の斡旋で愛知県清須市の世話で壁紙織布KKに五名が就職したが、そのうち大野静子さん（常磐市八仙）鈴木枝子さん（同）遠藤ミツ子さん（東白河）の三名は平職安の南側の窓から差し込む強い光線を思い出し、せめて来た磐城市古滝一九二佐藤義命（三）カーテンでもと布を贈ったもの。

## 平二小で増築工事落成式

平市では教室不足の悩みを解消するため、第二小学校の校舎増築工事（二階建の四教室並に予備室一）を進めていたがこのほど竣工したので二十八日午後二時から関係者やく五十数名を二小講堂に招き盛大な落成式を行った。この校舎は建坪二千四十二坪、二階モルタル仕上げで総工費四百十五万円。昨年十一月上旬着工、今月二十日立派に竣工したもの。

新教室には二百名の児童が収容されるが、教室の南側には長さ八メートル幅七十㌢の出窓があり、教室を広く明るく使えるように設計されたのが特色で請負者は志賀組。（志賀昭美氏）

【写真は増築された新校舎】

## 求人案内

二十七日現在　平職安所

【男子】▼無線通信課課師一、平市、廿三卅五才、通月一万円位▼店員多数、平、磐城市、石城郡内、十五―二十才、通月四千円、住月二千円▼水産加工夫2、平市十六―二十才、住月五千円▼製菓工（見）2、平市、埼玉県加須市仕立職2、平市、東京都、二十―三十五才、住月五千円、経験二年以上▼家具職2、常磐市、平市、年令不問、通月一万二千円位、経験五年以上▼製材工1、常磐市、二十―四十才、通日二百五十―四百円、経験一年以上▼坂金工（見）1、平市、十七―十八才、通月二千円▼溶接工1、平市、二十―三十才、通月八千―一万円、経験一年以上▼電工3、四倉町、二十―三十才、通日二百―四百円、経験一年以上▼左官1、平市、十六―二十才、住月二千円

【女子】▼看護婦6、平市、内郷市、廿一卅才、通月六千円以上▼店員多数、平市、常磐市、内郷市、十六―二十才、通月四千円、住月二千円▼紙箱製造1、平市、十六―二十才、通日百円▼雑役2、平市、十七―五十才、住月三千円▼雑役1、平市、年令不問、通日二百円▼雑役1、平市、廿―三十才、通日二百円▼美容師1、平市二十―三十才、通月四千円▼女中5、常磐市、二十―三十才、住月三千五百円

## なまはげ

高校入学試験の合格発表になった二十四日の平電話局は、紹介電話の接続に火事発生と同じような騒ぎで、午後二時ごろから七時過ぎまでは市内電話はランプが点じ続け、市外電話も取扱三千九百件という未曾有の最高記録だった

×

◉…二十七日午後二時四十七分ごろ平消防署で三不前が「火事だ」という電話連絡を受け、すぐさまサイレンを鳴らし、ポンプ自動車が出動したが、さっぱり火の手が見当らない。

◉…これは五色町の一婦人が正内町と綾場から出る煙突の煙りをてっきり火事と思って消防署に連絡したものと判った。

◉…ところが現場に行ってみるとその東隣の常磐交通整備工場の煙突から出るケムが屋根をはっていたので、誤報したものらしい

## 東北初のし尿消化槽完成

### 常磐　一年越し三千万円で

東北地方で初の施設である常磐市に三十一、三十二年度事業として四二機工業株式会社が請負って工事を進めた。この完成により毎日の加温式し尿消化槽の竣工式は三十一百二十石のし尿が処理されるという近代的施設、常磐市が誇る唯一十一日午後二時から藤原小学校で行われる。これは矢吹前市長時代に着工したもの。工事月藤原地内に着工したもの。工事は東京都千代田区有楽町二信ビルの施設である。

## 森田氏委員長

### 常磐市職組役員

常磐市職組二役外各部正副部長の改選投票は二十六日行い左の如く決った。しかしこの選挙には二十三日の立候補届出締切日までに届出たもの婦人部正副部長だけで、男性側はいずれも尻込みして立候補するものなく、結局候補者のないまゝに選挙日を迎えて投票した次第、ちょっと婦人側の方が鼻が高く、男性側タジタジの態。投票成績も有権数百八十四票に対し投票数百六十一票、八十七・五%の成績だが十三%の棄権には首をかしげている。

▼委員長森田二郎（再）▼副委員長古内義光（再）▼書記長小泉毅（再）▼事務局長永山厳（新）▼渉外部長村上有（新）副部長大谷光四郎（再）▼財政部長磯貝導雄（新）副部長三島恒哉（新）▼厚生部長内山栄二（再）副部長福島親（再）▼文化部長島崎恵好（再）副部長高田穣（再）▼会計監査尾形喜志夫（新）升田良作（新）▼婦人部長近内いく代（新）副部長野木文子（新）

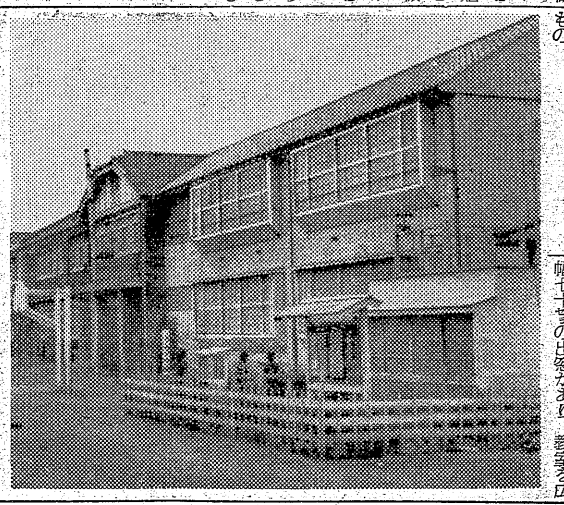


読んで下さい　見て下さい　来て下さい

花は桜……

四月になると
花見の季節です
花見のおともには
是非！

大喜多や
平市乗楽館通り　電1722

祝　釈尊降誕花まつり稚児募集
九品寺より公会堂まで白象行進にお稚児さんの参加
一、期日　四月八日（九品寺九時集合）
一、締切　四月七日　一、定員　五才名（男女）
一、実費　金参百円（衣裳、化粧代）
男女共古帯、シゴキは御持参下さい
申込所　平市仏教会
平市九品寺内　電六〇四

公認
共進高等実業学校
平市菱屋町四〇（平機関庫北側）

生徒募集
▽商業科　簿記　珠算　商経　ほか商業科目全般
▽無線科　無線技術士養成　無線通信士養成
▽入学資格…新制中学卒業以上の男女
▽面接日…四月十日
▽学割の便あり、校舎近く高校昇格準備中

新装開店　3月29日
午後6時より
御得意様には各位様に愈々御健勝にて御旧交を温め下さいまして有難く御礼申上げます
この度左記の場所に新装開店致しましたをかけ御愛顧を賜わりますお運びの上御高覧の程御願い申上げます
浮世
平市田町1（世界館前）

日刊（除日曜）1カ月金100円一部五円　（第三種郵便物認可）　いわき民報　夕刊　昭和33年3月28日（金曜日）第3639号　（4）

# 春のサンドイッチ ①

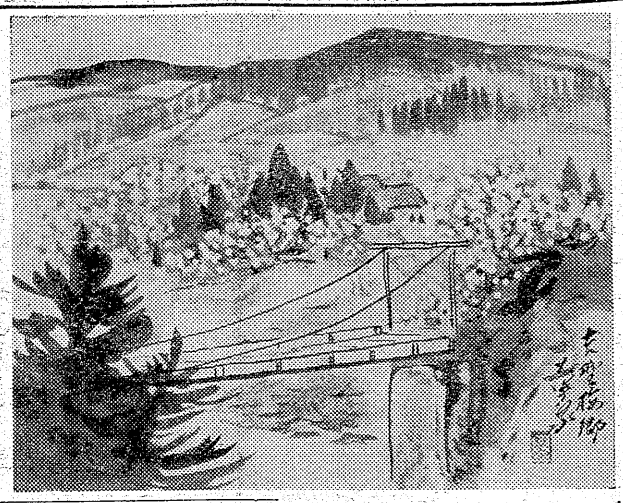

国民栄養調査によると米飯ばかり食べる日本人は、必要なビタミンBを半分しかとっていない。だからパン、うどん、ソバなどの粉食が奨励される訳です。これからは行楽、旅行シーズンを迎え、サンドイッチは弁当に喜ばれるが、一日一食のパン食励行にも持って来いです。好き嫌いの少く喜ばれるサンドイッチ三品の作り方を平保健所阿部よし子さんに聞いてみました。

ビタミンBの不足な白米許り食べていると、身体の疲れ、だるさとなり、春先の神経痛や高血圧になったり肝臓を弱める原因にもなります。まずパンには辛味、塩味のものが一番合い、パンそのものはキメの細かい、圧して弾力性があり、良い香りのするものが良品です。しかしできたてのパンより、八時間以上時間のたった、水分の少くなったパンの方が消化にもよく、香ばしいものです。水気のあるおかずをパンにはさむ時は、バターを厚目に塗って水分のパンにしみ込むのを防ぐ。またはだけ別に持って、食べる時にはさむのも良い。

## フレンチサンド

材料　食パン半斤、白菜二枚、押大豆（花形につぶした大豆）大匙二、人参五匁、昆布、冷凍さんま半匹、酢、塩、油、ニンニク、しょうが。

（作り方）▼白菜はザク切り大豆は水に戻しサッとゆでておきます▼人参は細い千切り、昆布は細切りとして酢につけておく▼さんまは三枚におろし酢につけておき▼以上の材料をまぜ合せミジン切りのニンニクとしょうがをまぜ合せ、酢をかけ軽く圧しをかけておく。

（合せ酢の割合）酢大匙四、サトー大匙一、塩茶匙一、油大匙一、以上は保存食としてもおけます。弁当として持ち運ぶ時はパンにとき辛子バターをつけ、材料はポリエチレンの袋に入れ輪ゴムで口をしめ、食べる時にはさんで食べます。

これは高血圧の予防にもなり、酢は疲れをなおします。水気の少ないパンも適度の酢味で食べ易く、ニンニクは疲れをなおしたり、頭をよくするといわれるビタミンB1に力を与えます。

## 若草サンド

材料　食パン半斤、ベーコン三枚、パセリミジン切り大匙一、ピーナツ・バター大匙二、バタ、キャベツ一枚、塩小匙一、コショウ。

（作り方）▼食パンは一㌢の厚みに切り、うすくバターをぬります▼ベーコンはみじんに切り、フライパンでいため、紙にとり油をきります▼ボールにピーナツバターとベーコンを一諸に合せ、パセリのみじん切りを加え、塩、コショウで味をととのえ、さましてからパンにはさみます。キャベツは大きいまゝパンの大きさに切り、間にはさみます。

# 吉野梅郷写生行

②　（絵と文）大平華泉

多摩川の流れも太古の如くむかしながらの人家には炊煙がけんを競って居り、幽すえ閑雅な梅郷の風光を愛す。

立ち昇り、早春の山々には淡い霞がかかり、早鶯の声が近くさながら桃源の地と思われる二千株余りの老樹が

（図は神代万代橋より吉野梅郷を望む写生）

# 民報社会欄

## キリスト教講演会

いわき無教会主催キリスト教講演会は二十日午後一時半から平市白銀町石島公民館で開く。演題は「キリスト教と道徳」講師はキリスト教常識主事斎藤茂先生。聴講料三十円。

◇平市　一日まで
★世界館（六・五九）警の光（八・二五）母
★東映劇場（七・一〇）台風鳳子二部（八・二三）丹下左膳
★ひかり座（六・二五）ロマンスライン（八・二五）東京特ダネ部隊（三十一日まで）
★平館（七・〇〇）伴人（九・〇〇）さびたナイフ
★聚楽館（六・〇〇）群衆の中の一つの顔（八・二〇）南部の反逆者（三十一日まで）
★民劇（七・一〇）狙われた娘（八・二三）二人だけの橋
★平文化ニュース（八・一〇）ぷるとまんがオモニと少年（三十一日まで）
◇常磐市湯本　夜六時三〇分
★湯本座　大空の凱歌　夜の道（三十一日まで）
★三函座　夜六時三〇分　背高きテキサス人　愚の世界　街中の拳銃にねらわれる男（二十八日まで）
★磐座　夜六時三〇分　直八子供旅　少年猿飛佐助二部　疾風白狐党（三十日まで）
★中劇　夜六時三〇分　十代の恋よさようなら　永遠に答えず大会（一日まで）
◇磐城市小名浜　三十一日まで
★国際　遥かなる男　屋根　新しい青広
★東映　直八子供旅　少年探偵団　雨の花笠（一日まで）
★磐城座　さびたナイフ　美しき不良少女
★金星座　関八州嗤嘩陣　女王蜂　スーパージャイアンツ六部
◇勿来植田　夜六時
★菊多館　一心太助　金語楼の成金王　ニューヨークの休日（二十九日迄）
★うえた館　夜六時　有楽町で逢いましょう　花嫁三重奏　夜鷲の第二国道（一日まで）

# ラジオ・テレビ

## ラジオ

2°C

◇NHK　第一
六・〇〇　❶子供ニュース❷劇「勘当騎士」❸おやおやなあに　一丁目一番地
六・二〇　花の星座❶歌のスタイルブック　北浩二　淡谷のり子、藤沢嵐子、芦野宏、黒岩三代子❷花のスポットライト（雪村いずみ❸今週のパレード　青羽美子、若山彰、河野ヨシユキ、武井義明、ペギー葉山
七・二〇　浪曲「唄入観音経」三門博
九・二〇　社会展望「ひも付きの地方自治」辻清明　ほか
◇NHK　第二
六・〇〇　農業体験文入選者に聞く
七・〇〇　座談会「子供と環境」古川原ほか　若い世代へ❶小説「夜あけ朝あけ」❷半
八・一五　二門博
八・〇五　リシャ文化の完成
九・〇〇　資本主義経済の動向　解説中村伊知郎ほか　❶箏曲「松竹梅」❷長うた「教草吉原雀」
◇ラジオ福島　八〇〇KC
六・〇〇　こどもニュース
七・二〇　「ビリーパック」ケニー・藤山　素人歌合戦
八・〇〇　ソラメンデュナベスト❶スイートメロディ❷九ミニート
八・五〇　オウムの歌くらべ
九・〇〇　希望名作劇場「風の又三郎」安藤武ほか
九・二〇

## テレビ　NHK

六・〇〇　漫画「子ねこのけんか」
六・四〇　職場めぐり「ピアノ工場」
七・二〇　花の星座　北浩二、淡谷のり子ほか
八・一五　アイ・ラブ・ルシー「おめでたの巻」
八・四五　テレビ劇場「人形師物語」市川寿海ほか　日本の芸能「本朝二十四孝」解説郡司正
九・二〇

# 100万円

二、三日前、平市南町通りでトラックとオートバイが側面衝突し、オートバイはくにゃりと半分曲ってしまったオートに乗っていた運転手は頭突寸前に飛びのき、もう少しでボデーにぶち当り即死するところを幸いにも前歯をおった程度で助かった。近くにいたので私もかけつけたが、トラックの運転手と助手が二人して、気弱そうなケガをしたその若いオートの運転手をゞ君は速度を出し過ぎた〃とか何とか、自分たちには何等落度がなかったことを力説するためにか、サンザン文句を並べたて、何より先きにしなければならないケガした青年を病院に連れて行こうとしなかったことが気にさわって〃話は後にして病院に行きなさい〃とみかねて口出した。大したケガではなかったにしろ人間第一である。やってしまったことより、今、血を出している人間の手当を忘れ、いやそれを無視しているところに日本人の交通道徳の精神が根本的に失格していることを私は痛感した。

（龍人）

# 私の歩いた道

ハシモトヤ社主　真根井嘉門

私の先祖は代々平藩に仕えた神佛具師だった。だから武士ではないが武士の気質を傳統的に引いて来たようです。

新川町に生れた父は中学を卒業し、当時〃官員サマ〃と上位にあった官吏の試験を受け官吏となった。これは人に頼ったり頭を下げることを嫌いな父の性に一番合った仕事だったのでしょう

## 典型的な官員家庭

父は家族を退避させてから、ただ一人、ゆれて崩れる郵便局を死守したものでした。そして正七位、勲七等の勲章を頂き、大正十一年に五十二才で亡くなるまで官吏生活を順調に過ごした。母は現在八十二才で健在で、私の家内よりむしろ

私の身の回りの世話を焼いてくれるほどの元気さです。薄給時代に男五人、女二人の子供を育てあげた母の苦労は並々ならぬものがあったと思います。まだ母が健在でいてくれることほど

子としてのよろこびはありません。私の顔やタイプ、性格も父に生き写しだそうですから、私の写真は父であるとも自分にいいきかせて母に孝行をしているつもりです。

○○

○○

# 祝 平第二小学校増築落成

平二小PTA
会長　勝田敏治
副会長　大泉末吉
同　鈴木良平

（工事施工者）
土木建築請負 木材・石材・販売
県知事登録（ホ）第222号
志賀組
志賀昭美
平市四軒町　TEL・1169


御卒業・御入学記念セール　3月15日▷4月25日

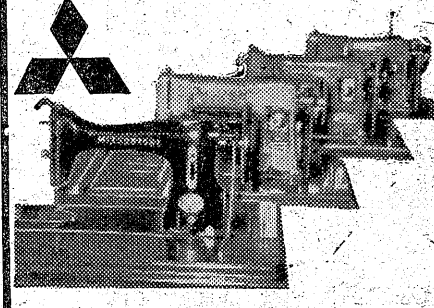

三菱ミシン
初回金1000円で即納（長期月賦）
500円掛後渡しと違い世界に誇るデミング質に輝く三菱ミシンが今すぐご使用になれます
レース糸から極太まで編める
シルバー毛糸編機
草野ミシン商会
平市南町通り29　電960（30米駅前大通り東側）

急募
▽謄写筆耕＝自信ある方、アルバイト可▽印刷見習＝中卒男、通勤　平市一の四三　いわきダイプ

急募
女店員若干名▽住込▽委細面談優遇　磐城市銀星座前　電一四五　バー　リボン

女店
員を至急求めております　ご希望の方は直接ご来店下さい平市ひかり座前電九九〇レストランブラジル

出前はヨル十二時まで　電話　五七五　一四〇七　玉半

急募
男子販売員　若干名
高校卒業以上、十八才一二十五才まで、身体強健の方　身元保証人を要す　御希望の方は履歴書本人持参下さい
横山万蔵商店
平市三丁目　電六・九四

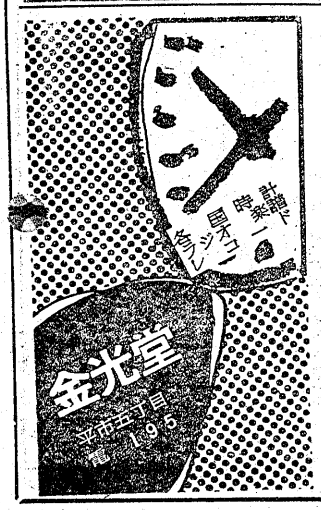


牛乳風呂
美容と保健のミルク風呂と旅館
北方荘
優雅な家族風呂を新設
内郷市金谷保養所向
電1657