夕刊
いわき民報
発行所
平市田町63
いわき民報社
編集部電381
広告専用電1222

試験電波十七回に繰上げ
水石山発信所の成績上々
開局記念行事も決る

間近に迫った平テレビ放送局の開局を迎え、山崎局長らNHK技術陣は連日水石山頂で発、受信機の調整を行っているが、十五、十六両日の電波監理局検定にはパス間違いなしという上々のテスト結果を得たので、待望の試験電波はまた一日繰上り、いよいよ十七日から発信される見透しがついた。一方福島放送局では二月一日の開局記念式を中心に、記念演芸、花バス運行テレビ電波展を計画、石城一帯はテレビ、テレビとテレビ狂奏曲でにぎわうことが予想されている。

東京電波（五チャンネル）の受像に成功

NHKでは電波監理局の検定を前のため管内の受像機所有者は検定試験で行う発信電波を含め、実質的には十五日からテレビを楽しめることになり、既報の十八日試験電波発信の報にわきたつテレビ愛好者には再び送られる朗報といえる。

福島放送局では平市と提携して平市を中心にテレビ時代来るのにぎやかさが予想される。

景品付花火百廿発
開局記念品に打上げ

平駅前には記念大アーチを建設、一日は午前十時を合図に景品付花火百二十発を打上げ、同時に水石山頂で発受信所の落成式、午後零時半から公会堂本館で名士百名による開局記念式、午後六時半から祝賀演芸会（三つの唄などを予定）平市では記念アドバルーンをあげ、その下を磐磐交通の花バスが走る予定。メーカー主催によるテレビ電波展が九日平市公会堂で開催、引続き内郷、常磐、磐城、勿来の順に受像公開を行うなど、このほかメーカーのテレビ戦も加わり行うことになった。

優良漁船、船員など表彰
小名浜漁協組

磐城市小名浜漁協組では、二十日午前十時から同組合講堂で二十二年度優良漁船と船員及び水産功労者、水難救助者功労の表彰式を行う。また小名浜民引組合では、三月五日午前十時から小名浜漁協組講堂で底引関係の表彰をそれぞれ行うことになった。

手をつなぐ親の会、時間変更
【昨報】十二日の三面紙上に〝手をつなぐ親の会〟は午後一時からとあったが、同日の午前九時からに変更。

【写真は水石山の受信所、カゲにあるのが発信所】

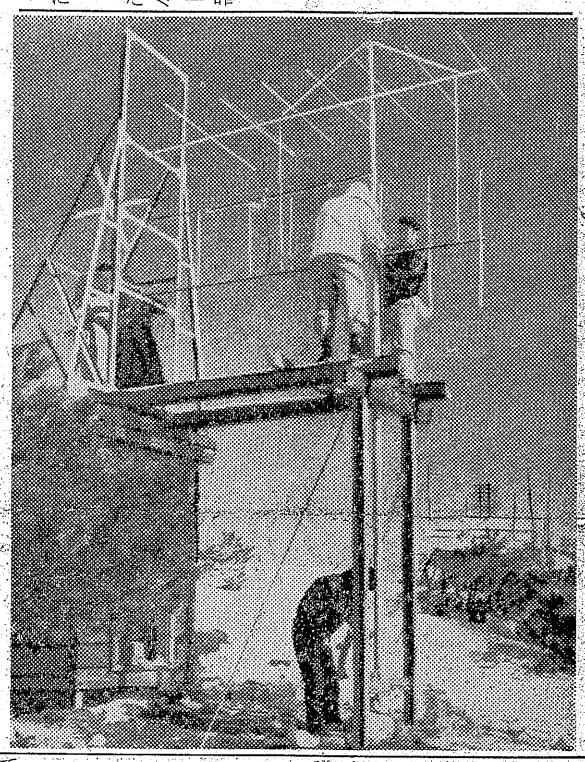

水石山ゴルフ場の一部開放
代替ゴルフ場を新年度から着工

石城地方観光の中心、水石山頂の自然更生園にゴルフ場の一部を一般開放する話題は、ゴルフ場の占有が行楽客に批判されていた矢先だけに朗報をもたらせたが、植田県議の話によれば県当局では三十二年度から開放地の代替ゴルフ場を建設することに本決りとなり、展望台から山頂三角点を結ぶゴルフ場一部が、行楽客に開放されるのも間近くなった。代替ゴルフ場建設工費二千万円は三十三年度県の当初予算で削られたが、植田県議が佐藤県知事、関係部課長を説得した結果、一千万円は九月県会の議務支出として新年度から着工することに決り、残る一千万円も引続き予算化、地元負担などで工費の見透しがついた。五月ごろ着工とみても三十三年度内には完工の予定で来春には芝居のスロープと山頂からの展望が楽しめることになる。

入居者決る
県営アパート

平市、勿来市、四倉町に建築中の県営アパートの入居者氏名は次の通り決まった。

▼平市　那司利男、倉津義、遠藤作、村田国志、佐藤実、加藤吉三郎
▼四倉町　相川喜一、笘間寿、佐藤欣司、須田留一
▼勿来市　小川亀一、大原鉄男、羽二生吉雄、本田武志、水口秀雄、松浦清

磐炭労で80円の賃上げ要求

磐炭労の賃上げ第二回鹿島地方交渉は十一日早後一時半からいわき民報ホールで開いたが、磐炭労側から八十円のベースアップと年令勤続給、技能給の要求論明が行われたゞけで解散。次回は二十七日午後二時から。

X線検診日程
平保健所

平保健所では二月中のX線検診を次の日程で実施する。

▼十二日、平方部環境衛生関係（集団検診）▼十三日、好間、三和村各学校児童生徒の発病おそれある者▼十四日、磐城市内各学校の発病のおそれある者▼二十四日、平市豊間（豊間公民館）常磐市内の環境衛生関係業者の集団検診（湯本公民館）▼二十五日、平市一般住民▼平市高久一般住民食品取扱業者集団検診▼二十六日、平市夏井一般住民▼二十八日、食品取扱業者。

防犯映画会
平署管内で

平署防犯係では二十日から二十六日までの一週間、管内各市町村公民館で「友情物語」「山しょう大夫」などの巡回防犯映画会を行う。

日程次の通り。

▼二十日、平市神谷公民館▼二十一、二十二、小川町公民館▼二十三日、平市石島公民館▼二十四日、平市錦田火力発電所▼二十五日、三和村永戸公民館▼二十六日、好間村公民館。

大火跡の区画整理に着手
内郷市千五十万円を投じ

内郷市土木課では五日から放火のため部落の大半を焼失した宮町滝部落の区画整理に着手した。総工費千五十万円（国庫補助六百万円）を投じ二カ年計画で幅八㍍長さ五百八十九㍍の道路と幅八㍍長さ百四十七㍍の後継道路を新設する。工事は特失と公共事業の両面で行われ、二十四年度中に完成する。道路が狭かったため、思わぬ大火となったところから防火道路を作ることになったが、狭い部落に幅八㍍の道路は不必要だと強く地元民の反対があったが、惨事をくり返したくないという

代表三名出場
農村青少年クラブ実績発表会へ

石城地方農村青少年クラブ実績発表会は十一日午前十時から石城財務事務所会議室に七名が参加して開かれ、次の三名が二十五、六の両日都山市公会堂（第一部）記念館（第二部）公民館（第三部）で開かれる県大会に出場することになった。代表者と演題は次の通り

▼第一部（クラブ活動）「生活記録を中心としたクラブ活動について」平市北白土4Hクラブ小野隆
▼第二部（プロジェクト）「銅料を自給した酪農経営」四倉町大野4H同鈴木康之
▼第三部（農事研究）「南瓜の早出し栽培について」南富岡農事研究会員西丸昭

推進協議会を各農協ごとに開催

中央会石城支所では農協拡充三カ年運動実施に伴う農協統利用計画書を成績の推進協議会を各農協ごとに開き、施肥合理化運動、農事相談所設置、貯蓄運動の推進、三十二年度産米売渡推進と産米改善、農協共済事業推進などについて協議することになった。午前中は役職員会議、午後は部落農事組合長並に農青連、婦人部代表者会議を開く予定。日程次の通り。

▼十三日　鹿島、小名浜、玉川
▼十四日　磐崎、湯本、内郷
▼十五日　赤井、神谷、泉
▼二十五日　大野、小川、平
▼二十六日　山田、久遠野、四倉
▼二十七日　草野、高野、永戸
▼三月三日　上遠野、夏間、江名
▼同四日　好間、沢渡

鮫川護岸工事落札決る
土木事務所

勿来市植田では十日午前十時から鮫川左岸（山田町地内松原）護岸工事延長五十六米及び鮫川右岸（錦町大倉字御宝殿）護岸補強延長百二米工事を公入札に付した結果、鮫川左岸工事は百八十五万円で植田町大森土建KK（蛭田勝雄氏）右岸は百三万円で星初太郎氏に落札した。竣工期は左岸は八月末右岸は七月の予定。

寸言

▼水石山のテレビ発受信所の機械調整が順調なので試験電波が十七日に繰上げられる見込だという。三月一日の開局祝賀記念式行事もきまり、景品付花火百二十発打上げやテレビ展が盛大に行われる。これで石城地方の文化的恩恵が一つ増えたのだからその喜びも大きいワケ。

▼水石山ゴルフ場の一部が観光客に開放されることになった。ゴルフ場は一般見晴しのよい場所だけに、せっかく山登りしても、ここに入れないのでは行楽の意味がない。ゴルフだけの山ではないから当然の措置。

▼平市商連で従業員の給与規定を四月から実施するという。これで店員も保証されてきたワケ

▼扇風機の新型展示会が早くも行われた。ストーブをたきたき扇風機の販売とは面白い。タイムスイッチ付の扇風機が出たというが、一つ買ってみようか。

天気予報（十二日）

【今晩】南西のち北西の風、始めやゝ強く曇りで時々小雨、のち晴間がでる。
【明日】北西の風、やゝ強く晴れたり曇ったり、山沿いでは時々小雪。
海上　今明日とも風波が高い、漁船は注意するよう。

通学服
小学生から
大学生まで
各種豊富取揃え
専会員の店
大かや

お惣菜にも暖い心をこめて
越藤
小名浜
平市

アキレスの運動靴 丸高
いつも新鮮な
牛豚肉を
配達迅速
倉庫
屋
緑
本店 平市電 中央 794
支店 平市電 中 79

宣伝にサービスに
広告マッチ
さかいや
平六一四八五

外科　整形外科　形成外科
内科　胃腸科　呼吸器科　小児科
産婦人科
精神科
レントゲン科
財団法人 磐城済世会
松村病院
院長 松村亨
平市南町二二
電話（代表）二二七〇　二二七二

御得意各位様に申上げます
今回御来店下さる御得意様方の御希望に応えまして外交販売及配達を中止致し、人件費、諸経費を節約致し、卸単価の引下げを実行致しまして日頃の御恩にお報い致します
尚配達の場合は糧物一本に付五円の配達料を申受けると共に貸売は一切お断り致します
昭和三十三年二月十日
菓子現金問屋
丸正　鈴木康博商店
平市南町電一二三

ぢの治療は世界で話題のフィッサン痔軟膏坐薬
ドイツより入荷
あこう
平・銀座44電

ニューデリーから便り

大日本炭鉱の平山奇一氏

勿来市大日本炭鉱生活協同組合事務理事平山奇一氏（三七）はユネスコ交歓学生共同生活組合懇談会に出席のため、去る一月十七日羽田を発ち印度に渡ったが、異郷ニューデリーにいる同氏から勿来市会議長赤津一氏に次のような近況が寄せられた。

印度民の貧困に驚く

一月二十五日属来の国際協同組合アジア会議を終え、予定通りニューデリーに到着いたしました。一月二十六日は憲法発布記念日で、ニューデリーでは広場に約百万の民衆が集り陸海空軍学生を始め各州の特産品等の大パレードがあり、われわれも参観する機会を得ました。陸軍はタンク、空軍はジェット機と天地に広げたパレードは正に壮観で、彼等を民族的昂奮の渦中に引き込んでいましたがわれわれが見ては何んの興味もありません。戦争を放棄した国民のためでしょう。それよりも昨夜見た印度の印象です。住む家なき人々は真黒になった毛布一枚がすべてでして、夜になると橋の下等に全身を毛布に包んで安らかに眠る人々の余りにも多い事です。日中でも飢えに耐えかねた人々が車のそばによって来て物乞いをします。それすらすら元気のなくなった老人はほとんど全裸で道傍に骨と皮ばかりのソウ躯を横たえ生きている人間とは思えません。これが印度の貧困だ！と思ったらゾッとしました。この印度の貧困を救うために結構一様な政治家は皆神経衰弱になって自殺するのではないかと思います。取れるものならば米、英、ソ、中を選ばない印度人の性格は、こうした国内事情によるものと思われます。しかし彼等も永い植民地時代からやっと自由を獲得したのですから、金銭的レイ属が植民的レイ属に送行することを極力恐れているらしい。

このパレードと道傍の乞食をみせられて軍備資金が貧困救済に使えないものかと、何を考えているのかわからなくなって来ます。もちろん二、三日で印度を論じようとするのではありませんが、正に印度の貧困はこの世の地獄です。二百年の英国の植民地政策が彼等をここまで追い込んだものが、二千五百年前釈迦が道傍の乞食をみて「あれは何んだ」と質問したときいているが、既にその時代からのものか、救い難いように感ぜられました。しかしネールの人気は大したもの。特に彼の訪日によって彼は日本の評価を大分変えて来たらしく今後の日印関係の好転が期待されます。しかし対日貿易の入超を恐れており仲々思うようにはならないらしく、国際間の問題は我々が考えるようなものではないと痛感しました。

これから一カ月南部の方を見学しますが、その南部が最も惨いときいて、下の下と思っていたのにその下があるとは驚き入っております。

タイムスイッチ付ツートン型など

新型扇風機展示会開く

早くも新型扇風機の展示会が行われた。富士電機では十二日午前十時からいわき民報ホールに平地方の小売業者五十数名を招き、一九五八年の新型二十種類を展示した。次ぎに今年の新型扇風機の特徴などあげてみよう。

▼値段は昨年より二一三%低下している。これは大量製産と企業合理化によるコスト安が原因。昨年メーカーが販売した実績は六十万台だったが、今年は百万台を目標にしている。

▼それは家庭電化のブームで扇風機が個人家庭にも浸透してきたこと、今までの型は重量感にだけとらわれていたが、デザインがスマートで色彩も美麗になったこと。特にツートンカラーと称してハネの色彩とガードの色彩が違ったものが愛好されてきていること、つまり近代感覚にマッチした色彩感も考慮されていることなど。このほか扇風機をかけっ放しでネては体を悪くするという欠点をカバーするため、タイムスイッチ付のものが出現したことである。これは今年度扇風機のヒットであろう。このほか事務室用とか接客用、家庭用など色彩を生かし種類が多くなったこと。需要家の目が肥えてきただけに今後は型を多くして、目をひこうという商法。

▼値段は高くて一万四千六百円（十六㌅）普通もので一万二千三百円（十二㌅）＝タイムスイッチ付は一万四千六百円＝安いのが七千円（八㌅）となっている（いずれも富士電機製品）

【写真は扇風機展示会、手前の背の高いのが夕イムスイッチ付き扇風機】

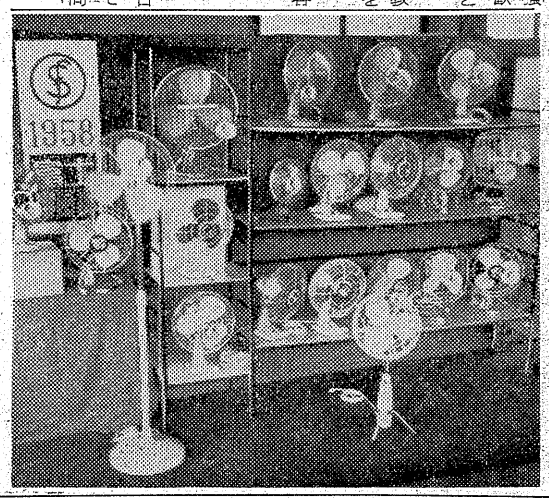

安全稲作の推進など

本年度の重点施策決る

平地区農業改良指導所では三十日とともに施肥の合理化を図る。苗三年度農業改良普及計画会議を十日午後一時から石城財務事務所会議室に開き、農業改良普及員は自分の特技を生かした総合的技術指導を行うことや安全稲作の推進、土地高度利用促進などを協議した。

三十三年度の重点的施策は次の通り。

❶普及対制の確立＝指導の一環性を図るため地方農林技術連絡協議会、市町村勧業施策並農事相談所と緊密な連けいのもとに、さらに農事組合、農業改良推進員、農事研究会、青少年クラブなど農業研究団体の育成と充実を図り、普及職員の分担制は事務連絡とし、個々の特技を生かした総合的技術の指導を行うこととした。

❷重点指導部落の設置＝地域部落の振興を図り、その波及効果を目標に平市では高久の馬場部落を重点指導部落に指定する。内郷市、好間村未定。

❸主要食糧関係＝科学的土壌断面調査を実施し、土壌の改良を図るわらや草生栽培の普及、放任果樹の栽培指導、梨の無袋栽培の普及、特産物栽培普及指導などを行う。

❹経営の改善関係＝農家個々の経営の実態を把握させ、営農技術の指導のため実態調査、自作農維持創設資金借受農家の経営等を指導簿記々帳の普及、交歓会の開催、蚕力利用や機械力利用の普及講習会とか実演会の開催。

❼生活改善関係＝衣食住の改善指導の一環としてグループの育成強化、女子推進員の設置、技術交歓会の開催、農産物の処理加工などを行う。

❽広報及展示圃の設置＝視聴覚教育や現地教育により農民の啓蒙を図るため映写会、幻燈会の開催、チラシやパンフレットの配布、各種展示圃の設置などを行う。

蔬菜栽培講習

平地区農業改良指導所では十三日午後六時から平市中平窪公民館で蔬菜栽培講習会を行う。講師は同指導所の青柳技師。

従業員給与規定決る

平市商連　四月一日から実施

注目されていた平市商店会連合会（会長坂本昌蔵氏、会員八百）の平市商店従業員給与規定が決り四月一日から施行される。店員初任給は通勤で高卒男子六千円、中卒三千五百円の月給制と規定。退職金は店主が給与の四%、店員は任意額を積立てる。しかし給与の初任給を直ぐ実行に移せるのは四、五十軒で、他の店はできるだけ早くこの規定を実行に移せる態勢をとることになった。要点次の通り。

給与規定　原則として月額制をもって本給とし、通勤で支払う。昇給、賞与とも年二回実施する。初任給は中卒（通勤）三千五百円。中卒（住込）高卒女子（通勤）四千五百円。高卒男子（通勤）六千円。ただし基本給は本人の学歴、経験、勤務成績を勘案して定める。

退職金規定　退職時の生活安定のため商店は給料月額の四%を店員退職引当金（退職金）として、毎月積立てる。また店員も将来にそなえ毎月給料から任意額を退職準備貯金として積立てる。円満退職の場合は全額を支給し、十年以上勤続、死亡による自然退職、店が閉鎖した場合には五割を加算支給する。勤続三年以上の場合で勤務成績がとくに優勝な場合は三割を加算支給する。店に損害を与え、信用を落させたため解雇される店員には退職金を支給しない。

株ざんまい

大成建設は八円高

今日の東京市場は化学株の減収減益を嫌気して、化学株の一流どころまで売られ他の銘柄も全般に不振を示し、平均して下落するものが多かった。この中で大成建設が買進まれ八円高と買われたのが目立っていた。増資発表をした地所は依然堅調な動きをしている。現在のところ国会を案じるの気分は抜けきらず、警戒人気の強いのも典型的で、却って相場は押目らしい押目もない。三月決算も大分業績の悪化してるものもあり、現にそれ等の銘柄も売られて来ており、不況の株高も着局業績に会然心配のない業種を買う以外はない訳だ。決算間近になって益々優良株と脱落株との差が大きくなると思われる。（宮城証券提供）

会長に成瀬氏

親和会が誕生

勿来市建設業親和会が誕生した。この会員は勿来市内に居住する土建業者で役員は次の通り。

▼会長成瀬正三▼副会長星初太郎、同中山みよ▼会計五十嵐金彌、会成泰三▼会計監査磐田満藤ノ木正雄▼監事佐久間清一、磐田清高山一美、藤田藤三郎▼顧問磐田勝雄、高木好栄

新しいDPは富士
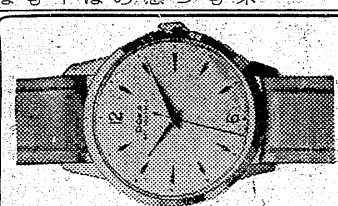
時計眼鏡　山崎時計店　平電991

開花亭のパン

平製綿株式会社　電748-1958

DPはタナカ
テレビ
後顧の憂いは信フメ
求めるに一流アカー品をお選びください
買った来たいのお出しさいのの備下完
サービスの
ヤープテレビ・東芝テレビ・ナショナルテレビ・コロムビアテレビ・ヤープテレビ・日立テレビ・
※詳細は最寄りの弊社代行店・特約店へご相談下さい
一流メーカー各社代理店
田村無線　平電市1634の3番　4647
ゼネラルテレビ・サンヨーテレビ・ビクタ

「十五日十五時十五分新しい連鎖店が誕生します」
ユノ慶賀様のご要望ニオ応エシテ勿来市植田ニ大黒屋植田店分開店致シマス、ソシテ植田ノ同業者ノ方トカラ合セテ勿来市ノ発展ト勿来市ヲ中心トスル才客様ニゴ奉仕サセテイタダキマス　ドウゾ十五日ノ十五時十五分開店ノ大黒屋植田店ニゴ来店下サリマセ
☆大暴落衣料の開店記念奉仕品発表!!
お取替返金自由・若しそ様より高いありましたら差額倍額返金
大黒屋

眼科　安田医院
労災保険指定
平市植園町電一三一五

外科　整形外科　胃腸科　放射線科
労災指定医
安斎外科医院
院長　安斎徹
副院長　安斎治男
平市田町七二　電四七五
◇入院、往診随時◇

臭のない　音のしない　衛生的な
時代の先端を行く最新型タンク車をご利用下さい
平市役所八ノ二
平衛生社
平（電一六〇二）四倉（電二四九）

皮膚科　泌尿器科　性病科
限りなく広告を愛しスポンサーを愛する
常磐スライド広告社
平市大町二五（東北電力横）電四八六
原画製作所　☆京都美術　写真工芸社

三浦医院
平市長橋町五二（電一二一一）（バス停留所前）
三浦正男

婦人用靴下　アンコール　トリコール　スカーフ　ネッカチーフ
平・1・電364　シラドヤ

生徒募集
本科　一カ年　願書受付中
研究科　一カ年
夜間科　一カ年　入学式　四月五日
駅から五分、便利な場所と堅実な教授による実力養成校
入学要項進呈
入認
三浦高等洋裁学院
平市南町　電八六四

高校の団体、個人にスポーツ賞

五団体、五十九選手に贈る

県、地区高体連で表彰

三十二年度県高校スポーツに功績のあった團体、個人に県高校体育連盟賞が贈られるが、石城地区では平工重量挙部など三團体と走高跳の国井直英選手（磐高）ほか二十八選手が選ばれた。また石城地区高体連でも地区スポーツに功績のあった二團体と三十選手に地区高体連賞を贈る。県高体連賞は三月の卒業式に、地区高体連賞は二月二十日に渡される。受賞者次の通り。

【県高体連賞】

◇團体　▼平工重量挙部▼磐高重量挙部▼平商駅伝競球部

◇個人　▼陸上　宗形一幸（勿来）高田健一（湯本）深谷忠正（四倉）蛭田公彦（平工）国井直英（磐高）▼野球　箱崎修二（内郷）但野誠（同）田中裕康（磐高）▼バスケット　渡辺文男（小名高）内山次男（湯本）田口芳子（平二）鈴木みさ子（磐農）矢内正二（内郷二部）▼テニス　塩谷弘子（磐女）▼バレー　佐藤栄子（植田）水口勝男（平商）小堀由起子（磐女）▼ソフトボール　新妻ソネヨ（四倉）猪狩美智子（平商）林弘子（磐女）▼ラグビー　高木辰紀（磐農）▼柔道　山田毅（小名水産）▼剣道　松崎健彌（湯本）▼ボクシング　猪狩忠人（平工）▼水泳　扇上政雄（小名高）▼重量挙　鈴木紀行（磐高）

【地区高体連賞】

◇團体　▼平工ラグビー部（大和田成政、大谷光伸、大平晴夫、大森武、大和田信宏、新妻守、渡辺修士、古市陽公、小松選兵衛、高萩廣正、渡辺吉隆）▼平工排球部（鈴木雄一、横山恵二、原田正）▼陸上　阿部正臣（磐高）阿部武恭（内郷定）▼野球　近藤功（平工）志賀村文男（四倉）馬上淳二（小名高）▼バスケット　緑川征支郎（磐高）高岡万寿夫（平工）平田恵（平商）木村昇章（平二青）▼テニス　磯貝憲美子（磐女）佐伯文子（湯本）森廣雄（磐農）馬目信征（勿来）堀川一（湯本定）▼バレー　手久章二郎（平商）大森基是（内郷定）勝見照子（小名高）▼ラグビー　田子勝利（小名水産）▼柔道　佐藤清治（磐高）吉田亨（内郷）吉川寿（勿来定）▼ボクシング　金成光紘（平工）▼重量挙　吉田敏昭（平工定）▼卓球　若山進（内郷定）▼バドミントン　吉田部逢子（磐女）

旧年末年始の特別警戒行う

磐城署で

旧年末年始を控えた磐城署では十日から二十八日までの十八日間特別警戒取締りを行う。特にこの期間は防犯活動の強化を図るため❶防犯團体の活動促進❷防犯診断の実施❸青少年の補導と暴力追放の広報活動の強化として❶広報車、街頭放送による宣傳❷青少年、婦人会などの各種團体との防犯座談会を開くほか、税関、小名浜海上保安部とタイアップして密輸事件の検挙、風俗営業の交通取締りなどを重点に全署員を動員して警戒に当ることになった。

高校学年対抗競技大会

石城地区高校体育連主催で整肢療護園に一万八千円、光寮石城地区高校冬季学年対抗競技大会は二十三日四種目にわたって行われる。競技種目と会場次の通り。▼バスケット　平商、平工両体育館▼ピンポン　磐高、磐女両体育館▼男子サッカー　磐高グラウンド▼女子ハンドボール　磐農（植田）グラウンド

愛の運動募金配分決る

第二次

県愛の運動協議会では昨年の末助け合い運動で集った金を石城福祉事務所を通じ、第二次配分として整肢療護園に一万八千円、光寮一万三千八百円、平児童相談所三千九百円、平養老園一万五千三百円の計五万一千円を配分した。なお十二月末行った第一次配分は郡内の生活保護法適用の長期療養結核患者三百三十一名に対し十三万二千四百円（一人当り四百円）を支給したほか、整肢療護園に六千円、光寮四千六百円、平児童相談所千三百円、平養老園五千円の計十四万九千四百円を配分した。

新生四十箇盗む

カメラ盗み　磐城署では

磐城署では十一日平市南示井少年某（一九）を盗みの疑いで捕まえた。

昨年九月十六日夜磐城市中明神町タバコ店小磯久さん方から新生四十コを盗んだもので、現場に残された指紋から判ったもの。

二日午後二時ごろ磐城市中平八ユタカ建設工事現場事務所からカメラ一台（二万円）ジャンバーなど衣類二点（五千円）を盗んだもの。

十一日午前九時磐城市小谷田生れ住居不定無職坂本恵孝（三）を盗みの疑いで捕まえた。

強風注意報発令

小名浜測候所では十二日午前八時次の通り強風注意報を発令した。

日本海に発達した低気圧が次第に東に発達しながら移動し、午前中は東北地方で風速は陸上で十五―二十㍍に達する見込み。

飛込み自殺娘の身元判る

十日午前八時四十六分発勿来駅下り列車に飛び込み自殺をした身元不明の女は勿来市窪田町農業深谷トキさん（三）とわかった。

図工研究会開く

平三中

石城図工研究会主催図工研究会が十二日午前九時から平第三中学校で行われた。郡内の小、中学校図工主任の先生約三十名が集まり、新しい図工教育の方法について「新しい図工会」の会員箕田源二郎氏を講師に招いて熱心に研究した。午前中は実技指導があり、モデルを使って先生方が実際に画をかき構図、書き方、モデルの使い方を学んだ。午後は懇談会を開き作品の批評と指導方法について話し合った。

【写真は実技指導を受ける先生】

平駅の動くデパート

つまった世相

釣銭に泣き笑い

誇り高き平駅の立売

◉…平駅の構内立売は三業者が十四人の売子をホームに送っている。この人達は昨年の水鉄管理局主催立売競技会で総合二位を獲得した粒ぞろいだ。「エー弁当」「エー、アイス」と急がしく列車の窓を歩く売子の商物は、約二十種もあり、動くデパートというところ。旅客相手の商売にも不況の風がレールをわたり、神武景気の昨年正月は最高の売上を示し夏休みまで続いたが、九月からガタンと落ちて今年の正月は前年の四割減。正月からさらに悪くなっているのが今。車内の客が考え考え財布を開くのがホームにいてもよく判る。

◉…戦後の一ころに比べ昨今の旅客の質は向上したが、ホームに降りた客に取りまかれなうこともあるが、客は重掌を通じて必ず金を請求してくる。ツリ銭を多く渡しても返してもらうことはまず無い。忙しい商売だから受取った五百円を千円札と間違え、ツリをやったことが一列車に二回もあった。錯覚といえばそれまでだが全額自分で弁償するのだからやり切れない。売上歩合は平均四%だから、百円の弁当で四円の収入。これを五百円もらって九百円のツリをやったんでは、一日夕働きもあり売子仲間で協力して、一本あるごとに「平駅の立売は……」といわれないためにもこの誇り高き男たちは、ツリ銭を多く取り過ぎるより、損した方が良いという。十四、五年前、買った桜ん坊をホームに落した客に代りの品を渡した事で、その客から「親切な立売さん」と金を贈って来た美談は昨年本紙を飾ったが、こうしたことは何回きて泣いても泣き切れない。

◉…平駅の立売は……」といわれないためにもこの誇り高き男たちは、ツリ銭を多く取り過ぎるより、損した方が良いという。十四、五年前、買った桜ん坊をホームに落した客に代りの品を渡した事で、その客から「親切な立売さん」と金を贈って来た美談は昨年本紙を飾ったが、こうしたことは何回きて泣いても泣き切れない。

ガラス割る

平鉄道公安室では十一日午後九時四十分ごろ四倉町大字大野十一猪狩俊男（三）と同町工員母野入男（二）の二人を器物棄毀現行犯で捕えた。二人は平駅ホーム内駅手詰所の窓ガラス七枚＝二千円相当＝を洋傘の先でこわしているのを公安官に捕ったもの。

一寸待って下さい!!　テレビ購うなら……

エルマンテレビ

☆ＮＨＫ指定メーカー（大洋無線）の製品です
☆映像を他社製品と比較してみて下さい

※ヒクター・コロムビア・日立・東芝・ナショナル等
各社製品を取扱つております

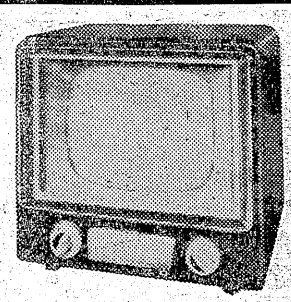

定価69．000円を
売出期間中　59．800円

平市二丁目　日東商会　電話428

タイル
セメント
建築用諸材料

能率風呂　ＪＩＳセメント瓦福寿瓦製造販売
耐火ボード　株式
代理特約店　会社　野内商會
各種工事請負
平市四丁目電11　1078

日刊（除日曜）1カ月金100円一部五円（第三種郵便物認可）　いわき民報　夕刊 昭和33年2月12日（水曜日）第3601号

学寮の灯

喜びも悲しみも幾年月

小宅長城

「いわき民報」の千九百五十七年度日本映画ベストテンで「喜びも悲しみも幾歳月」が断然第一位になった。自分は先頃、「テアトル新宿」のこけら落しで、この映画を観たが、時々泣かされたから、矢張り感激したのであろう。灯台守有沢四郎、きよ子夫妻の誠実で清潔な生活に、もちろん打たれたのだが、端的に言って、あの凄惨だった大東亜戦争の思い出が、妙に悲しかったわけでもある。

×　×

空襲はもとより、竹槍、待避、迷彩、買出、隣組、復興それぞれ官僚流水、去る人、来る人、よくぞ今日まで生きながらえたという感慨である本下恵介監督の実弟木下忠司の昭和七年から現在までの二十五年間の変遷を視わした音楽効果も、見逃す、いや聴き逃すことは出来ない。

×　×

「いわき民報」は、昨年十一月に「灯台守の苦労座談会」を開き、塩屋崎（豊間）灯台高川台長等を囲んで、「喜びも悲しみも幾歳月」を偲んだが、適当な企画だった。じかもこの映画は田中前灯台長夫人が雑誌「婦人クラブ」に寄せた話を新聞記者が、もう一度掘り下げて書き、木下監督が見て「これは映画になる」と、各灯台を歩いた上で執筆したといわれ、石城人には一段と親近感が持たれる。

×　×

「黒ダイヤ銀りんおよる大平」とは、昭和二十八年に大平市が実現した時の、諸橋市長の一句だが、文化都市、産業都市の平市に、豊間を合併して、塩屋崎の灯台を加えたことは、いわゆる画龍点睛であった。

×　×

歳月は流れて、映画の有沢夫妻は、今や思い出の御前崎灯台の主脳者として、いろいろの思い出にふける。この間最愛の長男光太郎を不慮の災難で喪い、長女雪野は、奇しき因縁で貿易商社員名取進吾と結婚して、任地エジプトのカイロに赴任する。船出の当日、灯台の灯室で有沢夫妻はレンズを拭いていた。「娘の晴れの門出だ。今日まで何千何万の船に光を投げて来たかも知れないが、倩達の二十五年は、今日の船出を安全に守ってやるのが楽しみで生きて来たようなものさ」と、二人の手で光は灯された、岬を新婚の二人を乗せた客船が通るめっきり老いた有沢夫妻が双眼鏡を食い入るように見つめる。灯台の霧笛が鳴る。船からも灯台の霧笛にこたえて汽笛が鳴る…見えない海上に向って老夫妻が手を振っている旋回する光芒。

（二月二日、磐城学生寮にて）

○○　○○

磐城学生寮では、寮生の手で、近く雑誌「磐城同人」を出すことになった。自分も寮生活の思い出の一端として「一方南日記」の一部を執筆した昭和二十九年に寮を開設して以来の日記の一部分を抜すいしたものだが、今も足掛け五年感慨うたた無量である。方南町の化けもの屋敷と呼ばれた創設当時から、兎にも角にも今日まで、それこそ喜びも悲しみも幾歳月である。寮の建物買収に一役買った某氏がこの程久し振りに学寮を見て「立派になりましたね」と言われたが、満更お世辞でもなく今昔の感に堪えなかったろう、電話一本引くことだって容易一つすることだって辛苦艱難だった。

×　×

倩等岬の灯台守は
妻と二人で沖行く船の
無事を祈って
灯をかざす　灯をかざす

（主題歌）

まことに行雲流れ、去る人来る人である。今日は節分、明日は立春、学年末試験が近づいた学生寮の灯は、今夜も明るい。

（二月二日、磐城学生寮長）

○○　○○

ちゝはゝの想い出

平市助役　伊藤秀吉

父母は安積郡湘南村（当時の中野村）という一寒村で農業を営み、父の名は金吾、母はトラという。中流以下の水呑み百姓。私は六人兄弟の長男として生れた。私は中野小学校一月形中野組合村立尋常高等学校と首席を続けたので、先生達から進学を進められた。今でこそ上級学校進学は当り前になっているが明治時代の片田舎の、しかも一農家から中学校に進学するということは容易ではなかった。ところが当時としては珍らしく理解をもっていた両親は、親類の反対を押し長男の私を進学することに賛成してくれ、十八に一人の難関をパス、福島師範に入学した。

深い理解と愛情

結局村で進学したのは村長の息子と私だったが、村民から白い眼で見られたものだ。生れながらにして愚鈍秀吉と同名を授けられ、両親の深い愛情に思いがけぬ進学を得た私をあり、お詫びしている。口先には出さなかったが、愛情深い父母だった。

師範入学以来ずっと両親と別れて暮した私は本当に親不孝だと、両親の命日ごとに線香をあげ、お詫びしている。口先には出さなかったが、愛情深い父母だった。

【写真は初めての購入絵本を見るろっ児たち】

初めて絵本を手に大喜び

光寮で八十五冊の図鑑購入

平市才槌小路平光寮（寮長樋口豊雄氏）に十日、気象天文、交通、動物などの図鑑（小学館発行）八十五冊が購入され、二十二名のろっ児たちに喜ばれている。寮には今まで感字図書だけしかなかったため、五時から七時までの自習時間には絵本もみないというみじめさだった。昨年県に図書費を申請し、念願がかない、去月二十九日図書費一万三千円が交付されさっそく購入したもの。開所以来初めての絵本とあって食堂に集まったろっ児たちは食事もそっちのけだ、ストーブにあたりながら絵本に熱中していた。

遠藤教諭の出版記念祝賀会

勿来市植田中学校教諭遠藤金作氏は二十数年、教育界につくしてきたが、昨年秋に「学校園の経営と

この前だった。女房が、子供の健康相談のために保健所に出かけた。出勤する時間だったので一緒だった。マチに出るには歩いて二十分以上かゝるのでバスにしようと話した。だが女房は歩った方がよいという返事。「八一倍、重い子供なんだし、肩が凝るゾー」と親切に言った何回かこんなことがあったので「君はお茶菓子に納豆を出すくいだナ」と冗談にいった。つまり十円のバス代を出すなら歩いた方がよいという女の節約を通り越したケチな面を衝いたワケである。実際女房は車に酔うタチで乗物を嫌うのは人一倍だと知ってのことであるが、つましい暮しをすれば本心、十円のバス代でも節約する気にはなるだろう。共稼ぎしていた当時は映画はみるし、外食の機会も多かったが、子供が出来てみると映画をみるのも年に何回かだ。そんなことを考えてフト溜息をつく女房は私の女房ばかりではなさそうだ。小使銭にしても私は持っていられないから二、三日で吹飛ぶが女房には小使銭というのがないつまりヘソクリというのが、あるが、それだってつましくしないと持てるワケがない。十円のバス代は笑えぬ話。

（龍人）

学園だより

▼平六小では二十五日学芸会を催す。
▼平二小では十四日学芸会を催す。
▼平八小では十八日校内たこ揚げ大会を催す。
▼平二中では二十四日企画委員会を開く。

民謡舞踊ご案内

◇平市　十八日まで、前世紀は生きている　復讐の二挺拳銃　ナポレオン（十二日まで）
★世界館（七・二一）大都会の午前二時（八・五二）おはぎ鴉
★東映劇場（七・一〇）少年猿飛佐助（八・三〇）一心太助
★ひかり座（六・一〇）女と男（八・一〇）カビリアの夜（十七日まで）
★平館（六・五〇）乳房と銃弾（八・二五）夜の牙
★聚楽館（六・五〇）底抜け西部へ行く（八・三五）誇り高き男（十七日まで）
★民劇（六・三五）女殺し油地獄（八・一〇）口から出まかせ
★平文化ニュース（八・二〇）牛と金魚　まんが、とんぱの一生（十二日まで）
◇常磐市湯本　夜六時三〇分
★湯本座　夜六時三〇分
★二葉座　夜六時三〇分　爆殺指令　暴力の恐怖　ベンガルの猛獣（十二日まで）
★常磐座　夜六時三〇分　誉れの陣太鼓　角兵衛獅子　殿さまがらす
★中劇　夜六時三〇分　動物園日記　しあわせは俺らのねがい　スーパージャイアンツ（十四日まで）
◇勿来市植田
★菊多館　夜六時　危し伊達六十二万石、五人の狙撃者、新妻の実方行使（十四日まで）
★うそだた館　夜六時　貧乏テレマセン勝ツマデハ　鬼火かぐや　サザエさんの青春（十八日まで）

ラジオ福島

八〇〇KC

六・三〇　若い世代へ①連続小説②科学の世界　経済討論「世界景気の行方をどうみるか」都留重人他　ラジオ劇場「事件の成立」名古屋章他
六・〇五　トニーの童話
六・四〇　坊茶の日記
七・三〇　歌のトランプ
八・〇〇　素人物まねコンクール
八・三〇　浪曲忠臣蔵
九・〇〇　明色アベック歌合戦
九・三〇　愉快なトリスバー「忘れないでよ」「メケメケ」他

NHK

第一

六・〇〇　子供の時間①「巌窟王」②おやおやなあに　一丁目一番地　話の泉
七・三〇　芸能ホール「楽さにめげず働く人々との交歓音楽会」大谷例子　希望音楽会「詩人と農夫」序曲
九・三〇　村づくり教室

第二

六・〇〇　NHK

12日

貸家

▽店舗住宅付、事務所美容院に好適　平市才槌小路踏切際（電二六一）色川材木店

女店員急募

ブラジル

平市ひかり座前　電九九〇

運転手募集

小型四輪車　住込可

湯本の自商

急募

▽婦人子供服洋裁師（経験二年以上）及店員▽委細面談　連絡先　平市大町（電二三〇九）　村上商会

店員

▽男女十六才～二十才　自筆履歴書持参　毎日午前中面接　委細面談平市三丁目電二九九　岡万年筆店

ラピットスクーター販売員募集

▽経験・年令不問（販売に自信のある方）
▽高校卒以上（運転免許有資格者）
▽通勤可能な方
▽履歴書持参　委細面談
▽面接は二月十八日午後一時

ハリケーン号軽自動二輪車
ラピット号スクーター
三輪ラピットスクーター
☆東芝電動井戸ポンプ

浜三部
福島県総代理店

中央くろがね平営業所

平市六丁目　電二九六

女子従業員募集

◇面接日　二月十七日
午後二時から
◇ご希望の方は履歴書持参当館事務所へ直接お出で下さい

ひかり座
電1338

○看護婦　○家政婦の御用命は
電話三〇七番　平　看護婦　家政婦　斡旋所
労働大臣認可
○親切丁寧な看護婦、家政婦を利用下さい　平市南町

楽しくてタメになる1時間

13▷17日

キングウータン
総天然色まんが
TBニュース
国際ニュース
スポーツニュース

平文化で逢いましょう！

大人30円★学生25円★小人20円

平文化ニュース

平市駅前大通り　電1850

眼科

平市仲田町ひかり座裏　電669番

明雲堂眼科医院

男幸　新妻

平市二丁目

DPの専門店　くわな

文具のナカノ

クリーニング
洗張・防水
小松崎
平館前電1343

付450円　泊250円　食滞在勉強
二乗御
住吉荘
平市鎌田町　電一二八

貸ふとん　スズキ
平市新川町　電四二番

御贈答品　鮮魚　林
平魚市場　電二三九八