夕刊
いわき民報
発行所
平市田町63
いわき民報社
編集部　電381
広告専用電1222

履物と洋傘
小松屋
平市三十米通
電話1439

受像感度は東京なみ

業者徹夜でアンテナ張り

十五日からの仙台電波監理局の検定、引続く試験電波の発信を前に、スイッチを入れたまま待機していた市内テレビ業者の受像機に午後七時四十五分、キーンという小気味良い発信音とともに水石山発信所の発信テスト電波が突然受像され、一時間許りテストが続けられたが東京並みの素晴らしい好感度だった。このため各業者は十三日夜から十四日朝にかけてアンテナの取付け、テレビの設置など新たな註文も加わってテンテコ舞いの忙しさだった。昨年十月以来今日か明日かと待たれた石城地方のテレビは初の発信、受像についに成功した。

テレビ初の受像に成功

水石山で発信テスト行う

平市二丁目古山電気ではあるいは早目に受像できるかも判らないと二、三日前からスイッチを入れっ放しにしていたところ、十三日午後七時四十五分〝キーン〟という発信音。古山東海さんら店員三名がかけつけると江利チエミの劇「隣りも隣り」があざやかに写った「テレビが写った、バンザイ」という騒ぎに近所の人がつめかけ、引き続き八時からの映画「短き余生」八時半から奈良光枝ショー「黄金のいす」が次々と東京並みのキレイナ受像がFM音にのって写り八時四十五分に終った。同時に二丁目日立テレビサービス・ステーションでもキャッチ。直ちに「キレイにテレビが写りました」と得意先に連絡、同夜からアンテナ受像機の新設に忙殺された。石城地方のテレビは十五日から三月一日の開局まで半月間、試験電波、検定を含みただで見られるのと、完全に受像できたということで今まで買控えしていた人達の註文が出るなど石城地方はいよいよテレビブームに入った。

【写真は才槌小路「ニューロング」の十四〝テレビをみるお客〟】

県下一の体育館造る

磐女　千六百万円投じ

磐城高等女学校（校長佐藤周吉氏）では千六百万円を投じ鉄骨、県下一というすばらしい体育館を建てる。六月完成の予定。新築される体育館は鉄骨アーチ型、從三五㍍七、横二七㍍、高さ最高七一二㍍、收容人員三千名。工費千六百万円は四百万円県補助、残る千二百万円は会社事業所、同窓会、PTAから寄贈を集めたもので、堀江工業請負いで二月下旬から着工六月上旬完成の予定。内部は二階が観覧席。ギャラリーとなっておりバスケットコート三面、バレーコート六面を設けステージも移動式にする。これは東北でも山形南高に次ぐ立派なものとなる。從来の体育館は県の危険校舎に指定され、ハリも折れ強風や地震のある日には生徒たちが飛び出す有様で十分な練習も出来ないでいるもの

夏井川河口を視察

陳情の結果県で

【既報】平市夏井川河口の架橋実現運動のため十一日、坂本、四家両市議が県当局に陳情した結果、県土木部長村本順治氏が近く来平夏井川橋架設と県立公園の充実について視察する。

福徳預金抽せん会

平信用金庫では第十九回割増金付福徳定期預金抽せん会を十五日午後三時から当金庫で行う。

中小企業団体組織法講演会

常磐会議所で

常磐商工会議所、石城地区青果商連合会共催で二十日午前十時から山形屋広間で中小企業團体組織法および代払制に関する講演会を開く、講師は県商工労働部商工主事上野栄一、県中小企業等協同組合中央会主事渡辺敏二、横須賀中小企業等商業協同組合理事長石井三五郎三氏、なお講演会に先だち十九日午後六時から山形屋で講師を囲んで座談会を開く。

勿来都計委員会

勿来市都市計画委員会は十四日午前十一時から市長室で開かれ、街路、公園等の施設について協議した。

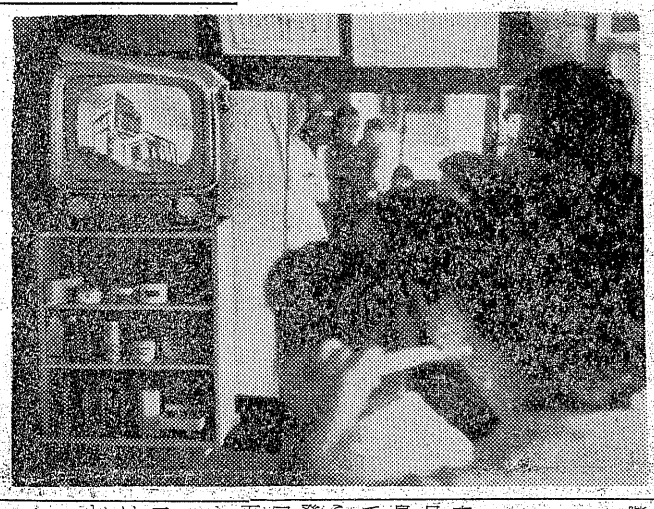

さらに優秀な感度

水石山　初の空中線を新設

三月一日の開局を待つ許りとなった平テレビ放送局は十三日夜の発信テストで東京並みの好感度だったが、さらに初のロンビック空中線を新設して、さらに優秀な受像感度にすることになった。

ロンビック空中線は水石山頂受信所横に高さ四㍍、各辺三十㍍の菱型アンテナを張るもの。この大アンテナで東京からの五チャンネル電波を広くキャッチ、これをしぼった強感度のものを発信所から四チャンネルにかえて発信するから今後五チャンネル電波に多少の妨害があっても常に東京並みの好感度で受像できる仕組み。これは岩淵技師の案による全国でも初めてのテストケースといわれ、NHKがテレサライト局のモデルケースとして新設される平テレビ局だけに万全の設備が図られ、地元民としては最上の條件でテレビを楽しめることになった。

大野一小の移転改築を決定

四倉町総務委

四倉町大野第一小学校の移転改築は三十三年度から三カ年間継続事業で実施することに十二日の町会総務委員会で決定、三月の定例議会に報告する。同校は校舎、校庭ともに狭いのと学校側に国鉄専用鉄道ができるので移転改築問題が起り町会文教厚生委員会でもその必要を認めていた。総務委員会では現校舎より西約二百㍍の玉山林崎地内に五千坪の敷地を買收し二階建延六百坪の木造校舎を新築し二千人の児童を收容することとし設計は教委事務局に一任、予算は総額二千七百五十万円で三十三年度当初予算に二百五十万円を計上し、現在の敷地二千七百四十坪と校舎を含め七百五十万円で売り合計一千万円で同年度中に敷地を買收整地する。三十四、三十五両年度には各五百万円ずつを予算に計上し不足の七百五十万円は三十三年度から三十五年度まで毎年二百五十万円の寄付をうけて実現する構想である。

貧しい小中学生にも慰問金を配分

四倉町社会福祉協議会は十二日旧歳末助け合い募金を同町民生委員に配分して生活に困る家庭の旧正月慰問のため配ったが、三万円が余ったので十四日貧困小中学生五十人に一人六百円ずつ計三万円を贈り明るい正月を迎えてもらうことにした。個々に贈る品物の選択は各学校長に一任した。

衛生管理者講習会

平営林署で

浜通り地区の五営林署の衛生管理者講習会は十八日から三日間平営林署会議室で開き、衛生管理者の質を向上させることになった。講師次の通り。

▼労働法規　安藤平労基署長▼労働生理、急救処置　福島労災病院の金久保、牧野両医師と小畑看護婦長、前橋営林局石川医師▼衛生管理規定　同営林局中野福祉厚生係長。

荒井開発室長、来常

荒井東北開発室長は常磐地区総合開発状況視察のため、十四日午後一時半来常、小名浜港をはじめ日水、呉羽、高柴ダムを視察して湯本へ一泊。十五日朝会津へ向う。

寸言

▼テレビが写った。実によく入る。本当に東京なみだ。半信半疑だった市民もこれでやっとテレビ欲が燃え出したようだ。きょうも午後一時ころ写った。本格的には十七日からだが、水石山ではなお空中線を新設、感度の強い電波を送ることになる。

▼磐女の体育館が一千六百万円で生れ変ることになった。六月完成の予定だが今まで危険校舎に指定されていて椿事にあわなかったのが何よりだった。

▼昨年の事業所における事故は一日平均十一件にのぼり、全部で四千百件以上だった。炭鉱地帯だけに落盤がトップだが、感電が目立ってきたという。電気の時代だけに取扱いには油断せぬこと。

▼磐城市で売春防止懇談会を開いた。婦女の一人歩きが心配だという質問も出たが、これからは警察だけにまかしておかず防犯協会も側面的な協力をして、痴漢防止を行うという。

天気予報（十四日）

【今晩】北西の風、晴。
【明日】西よりの風、大体晴。
海上　今晩風波が高い、沿岸はしだいにおさまる。明日は多少風波がある。

〝実験水域に入るな〟

地球観測年でロックーン発射

東京大学国際地球観測年では二十日から二十八日までの気候條件の良い日を選び午前八時から正午まで北茨城市五浦海岸で上昇気球からロックーン（ロケット）を三回発射することになった。このため同観測年では五浦から東方洋上三百㌔ー百七十㌔の沿岸を中心とした半径三十㌔の水域の諸船舶にロックーンの落下が予想されるので二十二日から二十八日まで八日間は実験水域に入らないよう望んでいる。

なお県では水域区内航行の徹底を図るため、十五日午前十一時から平市水産事務所で漁業関係者を集めロックーン発射の説明会を行う。

湯本信用組上棟式

工費二百万円

湯本信用組合（松本久吉理事長）は湯本駅前都市計画実施のため立退きとなり目下店舗併存アパートの店舗を仮事務所として事務をとっているが、昨冬天王崎地内に事務所を建設することとなり工費二百万円で同市栄田渡辺組KKの手で新築工事に着手したが順調に進捗しこのほど上棟式をあげた。三月中に竣工し四月早々新事務に移転する予定だが、好天に恵まれて工事は順調に進んでいる。

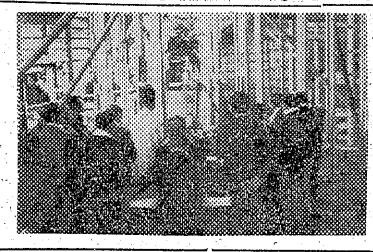

【写真は湯本信用組合の上棟式】

県行植林で実査

県は四倉町八茎の四倉町有林片倉山六十町歩に県行植林を行うことになり、十二日県林政課石原造林係長らが四倉町経済委員の案内で実査した。

あなたに贈る感謝の配当！
決算前の年一度
冬もの大棚ざらえ
赤札奉仕提供
2月15 16 17の三日間
いつも良い品……
明るく　楽しい　お買物は
中野洋品店
平市2丁目
TEL・53
ぜひこのチャンスをお見逃しなく……
■全市連シスターボーイショウ御招待売出し■

＝一日平均11件の災害＝
去年四千百件発生
感電事故目だって増加

平労基署管内の昨年一年間の災害件数は四千百十一件で一日平均十一件以上となり、災害による死亡は月平均四名、一昨年の三千六百十一件より五百件増加、死亡者は反対に二十件減少して四十九件となっている。

炭鉱などの鉱業の災害は一番多く全体の七十五%を占める三千九十七件、そのほか建設業が四百五十一件で十%、製造業三百一件の七%、以下貨物取扱業百六件、運輸五十九件、林業五十九件、漁業十七件、その他廿一件となっている。また昨年の鉱業の災害は一昨年の二千六百六十五件より四百三十二件増加したが、死亡は二十八件で一昨年より十六件減少している。死亡災害の主なものは落盤が十七件でトップ、続いてコンベア七件感電五件などとなっており、特に感電事故が目立って増加したことが注目され、平労基署では電気機器の取扱いには十分注意するよう警告している。災害件数や月別発生状況は次の通り（カッコ内は一昨年の件数）

▼災害件数＝鉱業三千九十七（三千六百六十五）鉱業を除いたもの千十四（九百四十六）合計四千百十一（三千六百十一）▼死亡数＝鉱業二十八（四十四）その他二十一（二十六）計四十九（七十）

◇月別の災害数（カッコ内は死亡数）▼一月　三百二十九（四）▼二月　三百三（二）▼三月　三百五十四（五）▼四月　三百三十三（八）▼五月　三百七十八（三）▼六月　三百六十三（四）▼七月　三百二十六（三）▼八月　三百六十一（〇）▼九月　四百十三（六）▼十月　三百四十（五）▼十一月　三百六十九（四）▼十二月　三百十四（五）

危険物取扱者試験

平消防署では消防法にもとずき十八日午前九時から同署会議室で危険物取扱業者の資格試験を行う。このため同署では十七日午前九時から会議室で〃危険物取扱いについて〃の受験者講習会を開く。

高校生の就職五十八%
一月末現在

平職業安定所では今春高校を卒業し就職しようとする者に対し、学校側と協力百%就職を狙い、十日午後一時から同安定所会議室に高校の職業主事など関係者約二十名が集って高校卒業者就職促進協議会を開いたが、一月末の就職決定者は郡内十四高校で六百七十一名希望者千百五十二名の五十八%となった。協議会では各高校の就職状況の説明があり、未就職決定者に対しては残っている求人についての希望を聞いて斡旋する事としさらに学校でも残った求人を他校に回して完全就職を図ることになった。また卒業まで就職の決まらない者や充足出来ない求人は三月五日まで全部同職安に移管、その後は職安で就職の斡旋を行うことに決めた。郡内各高校の一月末の就職状況は次の通り（❶は希望者数❷は就職決定者数❸残）

▼磐高❶六十六❷五十八❸八▼磐女❶百二十七❷五十六❸八十一▼湯本高❶男三十五、女二十五（計六十）❷男二十六、女十二（計三十八）❸男九、女十三（計二十二）▼小名浜高❶男四十七、女五十（計九十七）❷男十八、女十（計二十八）❸男二十九、女四十（計六十九）▼四倉高❶男五十、女三十九（計八十九）❷男四十八、女二十八（計四十六）❸男二、女十一（計十三）▼内郷高❶男四十七、女三十七（計八十四）❷男四十、女三十一（計七十一）❸男七、女六（計十三）▼同第二❶男二十一、女十六（計三十七）❷男六、女三（計九）❸男十五、女十三（計二十八）▼平工❶二百四十六❷百五十三❸九十三▼平商❶男九十、女七十（計百六十八）❷男九十、女五十八（計百四十八）❸男八、女十二（計二十）▼平二高❶男六、女三（計九）❷男一❸男五、女三（計八）▼小名浜水産❶八十六❷二十八❸五十八▼勿来高❶男十九、女十五（計三十四）❷男三❸男十六、女十五（計三十一）▼磐農（植田高も含む）❶男十五、女二十五（計四十）❷男一、女一❸男十四、女二十四（計三十八）

農事
麦ふみに就いて

暖冬に恵まれた石城地方の麦類は生育が良い、幼穂形成期（今月下旬―三月上旬）前の中耕では水分の多い畑では乾燥した時期に行うこととまた麦ふみは余り回数を多くせず、排水の悪い地区では春先の麦ふみは行わない方が収穫が多い。

幼穂形成期前は中耕することによって排水を良くし、土壌を軟くして通気を良好にする上、根の活動を盛んにして水分や養分の吸収を助けるが、水分の多い畑では土壌が固まり通気が悪くなるため、根の呼吸作用が十分でなく生育が悪くなるが、土が乾燥してから行うようにすることが大切幼穂形成期後は中耕によって根が切断されて生育が悪くなり勝ちなので、雑草の根を切ったり土壌の表面を軟かにする程度にすること。この時期に中耕すると根を切断して倒伏の原因ともなるので注意が肝要。幼穂形成期の麦ふみは効果があり、特にその直前は節間の徒長を抑制する。全然行わないと生育が貧弱となり穂ぞろいも悪く減収するなお排水不良の畑では春先の麦踏みは減少しているため、行わない方が成績が良い。

旧才末市の防犯会議

勿来市植田町の旧才末市は十八日に行われるので勿来署では十四日午前十一時から消防、商工会、飲食店、市役所、露天関係代表者十数名を招き、混雑及び防犯の徹底について協議した。

人気集めた水産加工即売
前橋市　二日目で全部売れる

県と県水試では、県水産加工品の販路拡張のため、群馬県とタイアップして去る八、九日の両日、前橋市商工会館三階ホールで第一回水産加工品展示即売会を開いたが、二日目の午前中には全品売れ切りという好評を博した。

海のない県とあって県水試では、会場に北洋サケ・マス漁網やウミヘビ、オットセイ（子供）サンマタイなどのホルマリン漬けを飾ったところ小中学生らに大人気を呼んだ。磐城市からはカツオ節三十貫、サンマ、イカ、イワシのミリン干五百袋、サツマ揚五十貫、煮ダコ五十貫を出展したが、品質がよく価格も安いので一日で全品が売り切れた。この初の試みでミリン干、コンブ、煮干、干物、タコ類が予想外に売れたということは製品があまり出回っていないためと、磐城市水産商工課ではみており、展示会は今後の販路拡張に大きなプラスとなったといっている【写真は小中学生の人気を呼んだ魚のホルマリン漬け】

県園芸実務青年養成所で生徒募集

県園芸実務青年養成所＝平市大字中塩＝では生徒三十名と研究生若干名を募集している。入場資格は普通科　新制中卒十五―二十五才まで。研究科　新制高卒又は同等の学力のある者。修業年限は各科一年。願書受付は二月末日まで。試験日は直接本人に通知される。

商工

＝西武でテレビ発売＝平市駅前西武ストア平店では三万八千五百円のテレビを発売。アフターサービス一年間保証付。

＝バー〃ドン〃18日開店＝平市紅小路江戸川前にバー〃ドン〃が十八日開店する。

＝平自動車商組でツアー事講習会＝平自転車商組合では十六日午前九時からいわき民報ホールでツアー車の内装ギアー講習会を行う。

株ざんまい
歩合引下税に好感

相場は今週の後半を迎え、益々複雑さを加えてきている。今日の東京市場は蔵相の公定歩合引下げ税を好感して、朝寄から特定銘柄を始め準仕手株的な銘柄が買進まれた。中ごろ一時相場は下押したが引際にまた買進まれ、依然として強力な動きを示している。蔵相は今日、「公定歩合引下げはしない昨日の言明は一般論である」と言明したが、相場はこれを受けつけないようだ。今日の相場で特に目立った動きはキャノン、松下、日産目欺、平和、本田技研、日通等がほとんど五、六円高く買進まれていた。

市況

魚類　（単位＝円）

（十三日午後―十四日正午）三港とも時化のため水揚げ皆無。

【小名浜港】水揚げなし
【江名港】水揚げなし
【中之作港】水揚げなし

野菜　（単位＝円）

ホウレン草、アブラナ買人気悪く、外は保合。

品目	値段
▼ホウレン草	五―二（束）
▼アブラナ	一一〇・二〇（〃）
▼白菜	二三―一〇（貫）
▼カブ	四―二（束）
▼ニンジン	五五―二〇（貫）
▼ゴボウ	一〇〇―七〇（〃）
▼大根	一五―五（〃）
▼ネギ	三五―三〇（〃）
▼キャベツ	七〇―四〇（〃）
▼サツマイモ	七〇―四〇（〃）
▼キリイモ	一二〇―七〇（〃）
▼ヤマトイモ	三〇〇―二〇〇（〃）
▼ホシイモ	一八〇―一五〇（〃）
▼ジャガイモ	五〇―三〇（〃）
▼サトイモ	八〇―三〇（〃）
▼レンコン	二八〇―二〇〇（〃）
▼モヤシ	九〇（〃）
▼シイタケ	一〇〇〇―六〇〇（〃）
▼タマゴ	一〇・五〇―九（一コ）
▼ホシ大根	一五〇―一〇〇（貫）
▼リンゴ	一五〇―八〇（〃）
▼ミカン	二三〇―一四〇（〃）

（丸平青果市場調べ）

今後は解散、選挙を控えて益々相場は荒っぽくなってくると思われる。（磐城証券提供）

贈答品は信用ある店を選ぶ

お歳暮はさき様のよろこぶ品が一番なので、豊富にそろった信用のある店からお選びになることが肝心です。旧正月は実用品が圧倒的に出ますけれど。

○塩さけ　一本　五百円―一千円
○新巻さけ　〃　一千円―二千円
○白砂糖　一貫匁箱入り五四〇円
土曜特売　しらす佃煮　百匁　百円

小名浜　平市　藤越

通勤・通学・商用に
★Uーサイクルマスター
（BS）現金正価15000円
★ニューポピュラー号
（丸石）現金正価16500円
BSモーター
純正部品販売
吉村自転車店
平市公園下　電257（呼）

テレビ
特約店
コロムビア
ビクター
天地堂
平和通り
電589

この方に？
ラッキー賞1000円贈呈

☆十一日午後百両前で撮影
☆矢印のこの方にラッキー賞一〇〇〇円を差しあげます☆発表後三日以内にご本人が受取りにおいで下さい☆前回のラッキー賞は常磐市水野谷諏訪崎三八大平和江さん（一四）＝湯本一中校二年生＝でした
湯本の百両

御婚礼写真は
舘林
平公園下・電一三九六

眼科
平市仲田町
ひかり座裏
電669番
明雲堂眼科医院
新妻　幸男

開花亭のパン

昼前でいつ何時でもお食事のできる店
ときわや
ダンワ一三六〇

料亭　小富
む二〇二き

DPはタナカ

御得意各位様に申上げます
今回御来店下さる御得意様方の御希望に応えまして外交販売及配達を中止致し、人件費、諸経費を節約致し、卸単価の引下げを実行致しまして日頃の御恩にお報い致します
尚配達の場合は罐物一本に付五円の配達料を申受けると共に貸売は一切お断り致します
昭和三十三年二月十日
菓子現金問屋
丸正　鈴木康博商店
平市南町　電一一三三

私は食卓の愛嬌者
辛いばかりが能では御座いません
お料理の色彩りに、味の引きしめに、一寸口直しに味と目を楽しませるに大いに役立ちます。
丸しょうが　百匁　四〇円
切しょうが　〃　五〇円
姉妹品チョロキ百匁　五〇円
サカイ食品店
平市一丁目　電1336

時計
眼鏡
貴金属
根本
平市2丁目　電607

入学児童に貯金通帳

高坂主婦の会　全部児童に贈る

内郷市高坂主婦の会では高坂第一小学校に今春四月入学する新入生二百七十名に五十円貯金した郵便通帳をお祝に贈る。通帳は内郷郵便局のものだが高坂小供郵便局で取扱い、入学後もお小遣いを節約して貯金を行わせようというもので学校でも大喜びしている。

高坂小卒業生　テントを贈る

内郷市高坂小学校（校長水野武氏）卒業生百七十名は一万一千円でテントを記念に贈った。

第一清福丸浸水　巡視船が引航

磐城市中之作新妻豊さん所有マグロ延縄漁船第一清福丸（八二トン）＝二十名乗組＝はマグロ六千貫を積んで南方漁場から帰港の際、十三日午後五時半ごろ野島崎南東百七十㌔沖合で波浪のため船首のロッ骨五本を折り海水が浸水、同日六時半ごろ第三区海上保安本部に救助方を似頼してきた。同保安部から巡視船〃あつみ〃（千トン）が出動した。十四日午前十一時四十分ごろ同船から小名浜海上保安部に入った連絡によると同時刻ごろ清福丸とあい、目下引航中。

変死体みつかる

十四日午前六時半ごろ常磐市向田地内の溝に男の変死体が発見された。常磐署の調べでは同市上町一〇一あんま業本田庄太さん（五七）で、前夜酒に酔って溝に落ち凍死したものらしい。

七十万円分の衣類盗む

専門の二少年を逮捕

磐城署では十四日午前十一時ごろ石城五市の洋品店を専門に荒し七十万円にのぼる衣類を盗んでいた磐城市播間作少年A（一七）と同市栄町少年B（一七）の両名を捕まえた。

同少年らは九日午前一時ごろ磐城市本町釜庄洋品店（店主金成薫さん）方の表戸をはずし店内に侵入男物オーバー三点など衣類十九点四万五千円を盗んだほか市内十数件と平市大黒屋から衣類二十点、湯本、勿来地区からも盗んでおり調べに当った係員も平で盗んだものは磐城で、磐城のものは平で売却しておったもので金は全部遊興費に使っていた。なお盗んだ総額は七十万円に達している。

緑川事務局長　辞表を提出

磐城市小名浜職場野球連盟（参加三十一チーム）事務局長緑川豊吉氏（市役所）は一身上の都合でこの程辞表を出した。

湯本一小同窓会　結成準備委員会

常磐市湯本一小同窓会再発足の第三回結成準備委員会は十四日午後六時三十分から湯本公民館で開く、当日は総会の日取り、総会の運営、役員選考の方法などについて具体的協議をすることになっている。

乗車中すらる

十三日午後四時五十分ごろ北茨城市中郷町桜井農業滝松彌さん（五三）は平駅上りホームから二三〇列車に乗る時、オーバー内ポケットから現金二千五百円をすられた。

都計委員会

常磐市では十四日午後一時から駅前都市計画委員会を開く。

婦女の一人歩き危険？

磐城で売春防止懇談会開く

四月一日からの売春防止法施行に伴い磐城市では十三日午前十時から特飲店、婦人連合会など関係者を招いて売春防止懇談会を開いた県側から水沢婦人少年室長、岡崎婦人児童課長、県警本部管野防犯課長、岩淵人権擁護課長が出席して懇談、業者側の質問に対し従業婦の再雇用は出来ないなど次の回答があった。まず県側から転廃した数百名の従業婦が厚生した例があげられ、市民から①漁師町で売春を禁止すると婦女の夜の一人歩きは危険ではないか②赤線許りでなく青線も取締りしないか、業者から①転業許可の適正な取扱い、転業資金を地方金融機関、国民金融公庫でできるよう②従業婦の再雇用はできないかと質問があったのに対し、取締りは警察だけでなく防犯協会にもはたらきかけて、一般婦女子に不安のないよう努力する。転業については十分の処置をもってのぞみ、従業婦の再雇用は法に則り出来ないと回答があった。

【写真は売春防止懇談会】

つまった世相 ⑬

低姿勢の家具商

不況対策に正札販売

○…店一杯に並んだタンスや応接セットなど庶民の夢をそそるのが家具商。昨年暮は近年になくよく二割近くの売上げをしたが、イヌ年を迎えて売上げはガタ落ち。並べた家具は大アクビで、たまに入った客は〃あゝでもない〃とガタガタいじくり回した挙句、懸命にサービスする店員の説明をフフンと聞き流してスッと出てしまう。年季を入れたアノ手、コノ手の商法もさらに効き目なく、客の財布のヒモは意外に固い。

○…加えて競争が激しく平市だけでも新店二軒が開業して十一軒になった。家具の五十％は東京から購入、半分が自家製造となっているが、客の好みのものをそろえるのが大変。品物は出来るだけ多く並べておかないと客は来ないしがよく売れるのは好いとして現金をもって来てはギリギリの線まで値切り倒す。問題にならない安い値をつけやがると判っていても、金詰りに現金はノドから手の出るように欲しいからつい客の言値で売ってしまう。こんないやなつまった世の中に高い人件費や経営費が出るもんじゃないと買わないから、勢い各業者は陳列競争と安値競争に走る。資金は寝る許り、儲けは薄くなるばかりで、隣の茨城県では家具屋四件が一月に倒産、人員整理をした店が五件も出ている。もうすっかりデフレになったと資金繰りの悪くなった昨今を業者は嘆いている。

○…最近の客はほとんど月賦買いをしなくなった。高級品家具屋の商法はデフレの風に思い切った低姿勢に変った。お互いつまらぬ競争はやめ、無理をいう客には買ってもらわなくても結構と、暗黙のうちにも正札販売を守る傾向になっている。こうした中に税金も払わぬもぐり職人が横行し、小器用に作ったタンスや小ものを安く売るのが、不況だけにその影響が強い。

カモメの群訪れる

シケのため

◎…縁起鳥といわれるカモメの群れが、今年もまた小名浜港にやってきた。ここ数日沖合がシケのため魚市場は水揚げもなく閑散だがカモメ達はキッキーと歓声を上げながら海上で落下の舞をみせ港を訪れる人達の目を楽しませている。

◎…このカモメ群は、イワシの群れを追ってはるばる北方からやってくる珍客だが、港内にきたのは勿論沖合がシケているため。

◎…一方シケのため出漁出来ない旋網漁船の乗組員らは「早くイワシ群を発見してくれ」とカモメたちをみつめ溜息をついている。

四倉で火事　四棟を全焼

十四日午前三時三十分ごろ四倉町字塩木農業佐藤慶吾さん（四二）方から出火、風が強かったゝめ住家一棟、土蔵、鳥小屋など非住家三棟計七十八坪を全焼して四時四十分ごろ鎮火した。原因は鶏小屋の電気育巣器の加熱から。

顕恵院　葬送の際は御多用中にも拘らず遠路態々御会葬下され且御丁重なる御香奠を賜わり御芳志の段誠に有難く厚く御礼申し上げます
早速拝趨の上御礼申し上ぐべきの処略儀ながら紙上を以って御礼申し上げます
昭和三十三年二月一四日
平市佃町一の七（吉田鉄工場）
喪主　吉田勝彌
男　吉田政雄
親戚総代　大谷直次郎
友人総代　木村久彌
同　百沢易正

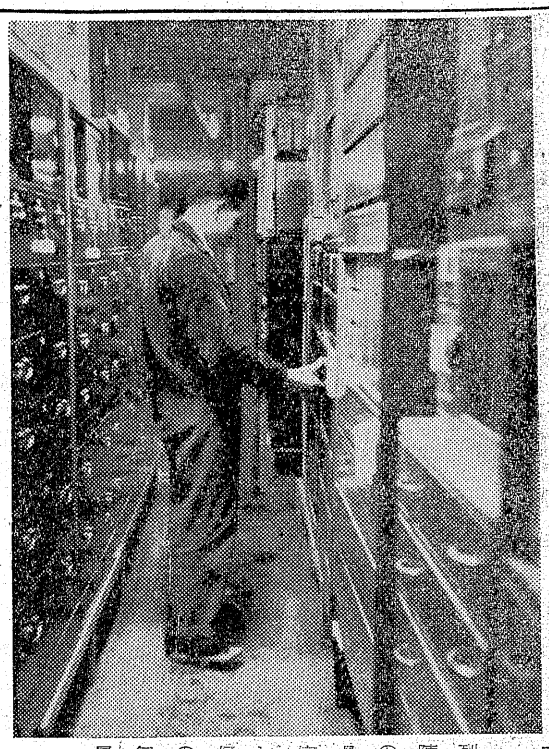

植田店新装開店記念大売出し

衣料ノ連鎖店大黒屋ガコノ度勿来市植田ニ開店致シマシタ　ソシテ当地方ノ同業者ノ方トカヲ合セテ　勿来市発展ト勿来市ヲ
中心トスルオ客様ニゴ奉仕サセテ頂クタメ15日午後ヨリ大暴落衣料ヲ取揃エテ賑々シク開店致シマスゼヒゴ来店下サイマセ

ご覧下さい！　この品質！　この値段！

広巾生地の超特品では
優良（綿）柄ネル　五〇円
優良（綿）白ネル　四八円
純綿双糸時ネル　七八円
〃　白ネル　七八円
純綿三巾未晒　七八円
〃　和晒　六八円
TSA洋裏（二巾）　三八円
優良（綿）テッキング（三巾）　四五円
純綿貫八中太コール天　一五〇円
〃　黒別珍　一九〇円
三桃一〇〇〇番キャラコ　六三円
ゴブランカーテン地（大巾）　一六〇円
カネボウ特四ブロード　八〇円
二分の四〇純毛サージ（日毛）紺・黒　一四〇〇円
純毛ギャバ紺・黒　一五〇〇円

実用呉服の超特価品では
小判カラ防　九五円
合判カラ防　一五〇円
撚縮毛布　五〇〇円
手拭　二〇円
バスタオル　九〇円
タオルネマキ　三〇〇円
御殿日晒　二〇〇円
ネルネマキ　一五〇円
丹前地　二二〇円
白格子　二二〇円
色縞　二二〇円
夜具地　二二〇円
正花裏反　二二〇円
結城　二二〇円
黄紗　五〇円
友仙　四〇円
座布團　一〇〇円
モヨウ夜具地　三〇〇円

メリヤス肌着の超特価品では…
紳士裏毛上下　一四五円
婦人裏毛モンペ下　一四五円
紳士合メリ上下　一八〇円
アンダー　九五円
婦人スリマー　九五円
婦人スムスモンペ下　一三〇円
婦人長ズロース　一〇〇円
子供豆オーバーモンペ下　五〇円
申又　七〇円
紳士靴下WN　一〇〇円
〃　二足組　一五〇円
婦人ワックス二足組　一五〇円
〃　パイル　一五〇円
トリコットンレングス　一三〇円
〃　オーバーニー　一五〇円
白ブロードカッポ着　一五〇円
別珍ウーリー付オシメカバー　一九〇円
子供パイル靴下　五〇円

既製品の超特価品では
紳士ジャンバー　一、五〇〇円
〃　一、三〇〇円
作業ズボン　六九〇円
作業ズボン（マンボ形）　五九〇円
紳士スプリング四、　八〇〇円
ワイシャツ　三五〇円
中学生制服（三号ギャバ）（七、八、九号）　八二〇円
学童服（三号ギャバ）（一号―六号）　六九〇円
〃（雲才）（一号―六号）　三九〇円
婦人オーバー
防寒コート
紳士オーバー
子供オーバー
東レ・KO服五オー九才　五九〇円
学童傘　六〇円
中学生用傘　二三〇円
紳士用傘　二五〇円
東レ婦人ズボン　四八〇円
ネッカチーフ
ナイロン　柄無地　八〇円
子供ジャンバー（ツイード）　四八〇円
子供ズボン（ツイード）　一九〇円

15▶18日
当日発表
大黒屋
植田店

今度は音楽の練習

喜ぶ光寮の盲生徒

◎…平市才槌小路平光寮（寮長樋口義雄氏）のろう児たちが絵本を沢山買ってもらってなぐさめられたが、今度は盲生たちがカスタネット、ドラム、アコーディオン木琴など十三種の楽器を買ってもらい器楽の練習を始めた。

◎…同寮には盲生十七名が起居を共にしているが、娯楽といえばラジオやレコードを聴くだけという淋しいものだった。一月末楽器を買ってもらったのを機会に、三人の保母さんたちが女学生時代に教わった「想い出」「別れの曲」などを教えることになったもの。四月からは音楽の先生に頼んで本格的に音楽、情操教育に熱をいれる予定。

【写真は音楽練習にいそしむ光寮の盲生徒たち】

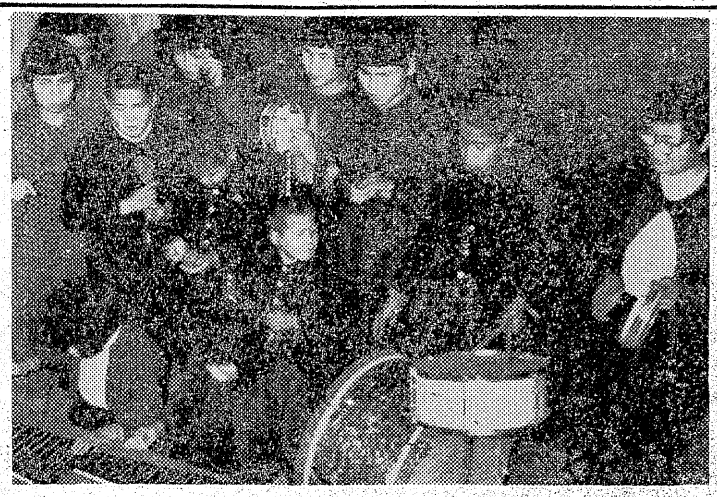

ラジオ　14日

◇NHK　第一

六・〇〇　子供の時間
六・三〇　一丁目一番地
七・三〇　花の星座①歌のスタイルブック②花のスポットライト③今週のパレード
八・一五　演芸独演会「わが輩は猫である」徳川夢声
九・三〇　社会展望　本多顕彰

◇NHK　第二

六・〇〇　村づくり教室
七・〇〇　教育相談室「子どものつげ口」
七・三〇　若い世代へ①連続小説②人間の歴史
八・〇五　教養特集「福島県の教育白書」福大学芸学部長和田甫他
九・〇〇　邦楽鑑賞会①新内②長唄　杵屋六左衛門

◇ラジオ福島　八〇〇KC

六・〇五　トニーの童話
六・四〇　坊茶の日記
七・三〇　こども漫画劇場
八・〇〇　素人うた合戦
九・〇〇　オームの歌くらべ
九・三〇　希望名作劇場「ビルマの竪琴」木村功他

十年前の観光映画など上映

十五日　わらじ会を結成

日本旅行クラブ平班（和楽路会）の結成を兼ねた日本交通公社平案内所主催常磐地区観光連絡協議会後援の旅の話と観光映画の会は十五日午後一時から石島公民館ホールで開き、日本旅行クラブ主幹樋口次郎氏の旅の話、観光映画「わたしの故郷」「国立公園十和田」「国立公園陸中海岸」「国立公園夏の八幡平」が上映され、次いで和楽路会の結成会を行う。和楽路会は廿九年五月に発足、企画旅行を楽しんで一時は会員六百名に膨張した。上映される「わたしの故郷」は二十二年天皇が来られた時、和楽路会製作、いわき民報社後援、現東宝岡崎カメラマンの撮影によるもので、巡行中の天皇を始め十年前の各観光地、各市街をバックに地元民の十年前の若い姿がスクリーンで見られる昔懐しいもの。入場無料で、多数参加入会を希望している。

民報映画案内

◇平市　十八日まで

★世界館（七・二一）大都会の午前三時（八・五二）おけさ鴉

★東映劇場（七・一〇）少年猿飛佐助（八・三〇）一心太助

★ひかり座（六・一〇）女と男（八・一〇）カビリアの夜（十七日まで）

★平館（六・五〇）乳房と銃弾（八・二五）夜の牙

★聚楽館（六・五〇）底抜け西部へ行く（八・三五）誇り高き男（十七日まで）

★民劇（六・二五）女殺し油地獄（八・二〇）口から出まかせ

★平文化ニュース（八・三〇）まんが　キングウータン（十七日まで）

◇常磐市湯本

★湯本座　夜六時三〇分　チャップリンの百万長者　枯葉道（十八日まで）

★三函座　夜六時三〇分　ガッチリ若旦那　侍ニッポン　月姫系図（十八日まで）

★常磐座　夜六時三〇分　続御用盗異聞　水戸黄門　夜の野獣（十八日まで）

★中劇　夜六時三〇分　動物園日記　スーパージャイアンツ　幸せは俺らの願い（十四日まで）

◇磐城市小名浜　十八日まで

★国際　夜六時二四分　青春[illegible]路　女であること

★東映　夜六時二〇分　緋ざくら六名　天下道中　夜の野獣

★磐城座　夜六時三分　おばこ船頭さん　やくざ恋三味線　唐人お吉（十五日まで）

★金星座　夜六時三〇分　逃げ出した縁談　黒い河

ちゝはゝの想い出

平税務署長　熊谷治郎

終戦の冬、私が秋田税務署にいた時、義姉から父の病状が悪いと知らせがあった。汽車の切符も買えない当時、駅長に頼み込み小学校の長男を連れ、葬式に必要な酒四本をかゝえて、郷里河沼郡湯川村にかけつけた。雪の降る夜道、途中まで来ると鐘の音が聞えて来た。二十年前長男同様の立場でありながら家を離れた私に罰が当ったのだ。ついに死目に会うことが出来なかったと、私は雪の中にしばらく立ちすくんだものだった。ようやく早合点と判って家に帰ると寝ていた父は「何しに帰って来た。仕事をしくじるんじゃないぞ」と四

早過ぎた父母の死

十過ぎの私を子供のように論し、三日後に他界した。もう三年生きてくれれば、署長になった私を喜んでくれたものを。思えば父は酒ゆえに失敗し母を始め五人兄弟は苦労したものだ。家運が傾いて兄弟は父に反抗した時もあったがいつも兄弟をなだめ、父に味方するのは母だった。子供心にも私達兄弟は葬酒を誓い合い、兄弟はまだ葬酒している私だけが誓を破って酒飲みになった。やはり父の子だからだろう。酒で家をつぶした父だが、そうした自分が淋しかったようだ。母は四十二、父は六十才で他界した。もう少し長生きしてくれゝばと、孫二人を持つ私は自分の親不孝を心から詫びている。

100貨店

のんだくれのオヤジだった。その夜も一人良い機嫌で女房をどなり散らしたりクセが悪かった。みかねた息子たちが、ガマンできなくなって「オヤジいゝ加減にしろ！」とばかり、柱にオヤジをしばりつけた。手足のきかぬダルマである。「野郎ども、おやじを馬鹿にしやがって、この親不孝！」酔って体こそきかないが、口だけは達者。「グズグズぬかすと、たゞんちゃうゾ」と息子たちがつゝ返えす。「馬鹿もの、フトンじゃあるめいし、たゝまれてたまるか」なるほどである。「それじゃ丸めっちゃうゾ」と息子たちも負けない。またもおやじ「圏子じゃあるめいし、そう安々と丸められてたまるか」―これは落語の話じゃない実際あった世間話である。縛られたおやじは、何んとしてもクヤしくて仕様がない。第一、息子に縛られているのをだまってみている女房の奴が気にくわねえ。そこで考えた。「のどが渇いて仕方ねえ、水をくれ」―そこは失張り女房だ。ブッブッいゝながら子しゃくに一杯もってきた。ぐーっと口にふくんだ。すかさず女房のツラめがけてふっかけ、息子らにも水攻めを始めたのである。…丸九カ月になった私の息子がこの間風邪をひいたので、小指に粉薬をつけ、口わきに塗るようにして飲ませた。いやがったが最後に水をやった時だ。このおやじのようにブーと吹きつけてきたのである。何時の間にこんな可愛いことを知ったのか、いわば零才の抵抗である。のんだくれおやじの抵抗を思い出した私は可愛さのあまりプッとふき出してしまった。

（龍人）

広告マッチ　割箸　扇子　カレンダー　うちわ　タオル手拭
サトー広告社
平市三十九町（三十米堂会館先）電話一七〇番

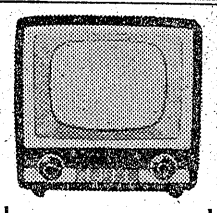

東芝・ナショナル
シャープ・ゼネラル
サンヨー・コロムビア
★月賦の御相談にも応じます
酒井無線
平・5　電1990

Ocean BAR
スタンド
谷
平・世界館前　電1048

公認
平宅地建物取引所
平市才槌小路踏切際色川材木店内電三六一

帰りを急ぐ
彼の手に
アカダマが一本
彼を迎える笑顔が
いつまでも
若さを
失わないように…
赤玉ポートワイン
赤玉ホワイトワイン
どちらも　210円
大喜多や
平・聚楽館通り　電1722

ゼネラル
募集
☆宣伝カー運転手
☆年令　30才前後　身体強健・通勤可能な方
☆委細面談
（履歴書・運転免許証持参のこと）
☆面接日　2月15日午後1時
☆場所　平市二丁目
鶴屋旅館（電122）
八欧電機株式会社
平サービス部

コーヒーとカレー
世界館前
たかなご

女子従業員募集
◇面接日　二月十七日　午後二時から
◇ご希望の方は履歴書持参当館事務所へ直接お出で下さい
ひかり座
電1338

新しいDPは富士

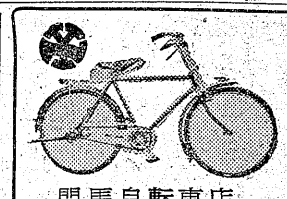

ノウワの自転車
自転車　リヤカー
モーターバイク
門馬自転車店
平市六丁目　電呼551

近代人の時計店
小名浜金光堂

二食付450円
素泊250円
御滞在勉強
いこいの宿
住吉荘
平市鎌田町
電一一二八

DPの専門店
平市二丁目
くわな

店員
▽男女十六才―二十才　自筆履歴書持参　毎日午前中面接　委細面談平市三丁目電三九九　岡万年筆店

急募
▽婦人子供服洋裁師（経験二年以上）及店員▽委細面談　連絡先　平市大町（電一三〇九）　村上商会

急募
ドアガール三名
▽四千円以上▽被服貸与
▽委細面談
シスター
平・ひかり座裏通　電九六五

新高卒募集
一、資格　昭和三十年度以降の高卒者及び本年度卒業見込の男子
一、職種　計理事務、技術見習社員、セールスマン、集金見習社員
一、募集人員　福島県地区（平）　六名
一、待遇　給与…固定給…七千円
（三カ月見習期間）
健保・厚生年金保険・失業保険適用、ボーナス年二回
昇給年二回
将来直営店責任者として養成す
一、面接及び筆記試験
二月二十三日（日曜日）
一、申込締切　二月二十日迄
一、申込場所
☆各地区高等学校（担任の先生に）
☆公共職業安定所
☆ブラザーミシン販売KK平営業所（電話四七一）
※詳細は申込所宛お問合せ下さい
本社　ブラザーミシン販売株式会社