夕刊 いわき民報
発行所
平市田町63
いわき民報社
編集部 電381
広告専用電1222

定評ある呉服店
初春の きものと帯
三幸
平・三電284 1248

常磐炭鉱に近代アパート

総工費二億円投じ

天然ガスも利用

三月中旬完工

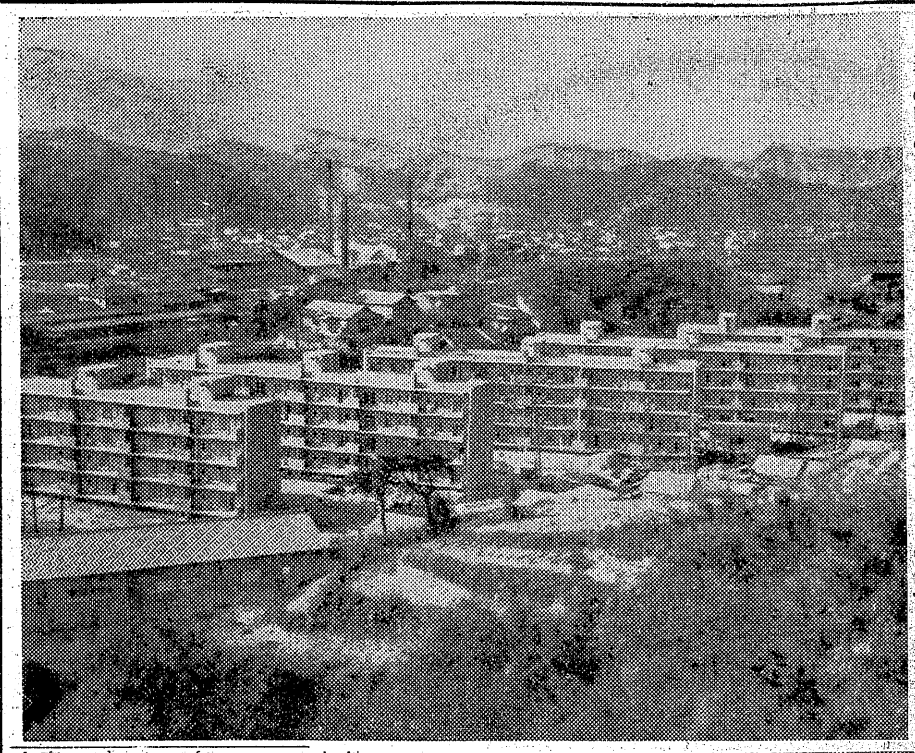

常磐炭鉱磐城鉱業所が企業合理化の一つとして計画した従業員のアパート建設は四階建八棟（一棟二十四戸）がほとんど出来上り、三月中ごろから入居出来る許りになった。これは同鉱業所が従業員の生活環境の浄化と能力向上を狙い総工費二億で新設した鉄筋コンクリート造りの白亜のビルで、ズリ山と対照的に林立している。アパートは社員用の常磐市辰の口地内に二棟、鉱員用は下湯員地内に六棟計八棟。一棟は工費二千四百万円で延四百坪の鉄筋コンクリート造りで二十四戸建となっている。一戸は六畳、六畳、四畳半の三室とベランダ、物置、水洗便所、浴室は共同。部を收容できないが、天然ガスを利用、各戸でガス熱料が使用でき、また風呂場は温泉を利用するという近代的設備で、設計は東京都内に新築されている都営アパートをモデルとしただけにりハイクラスのもの。従業員は社員三千名、鉱員九千八百名の大世帯だけに会社側と組合側が建設から入居に至る細目を協議して、社員は勤続十年以上の四人家族、鉱員は勤続二十年以上の六人家族などの入居資格試を検討している。同鉱では今後さらにアパートの新設を計画中で、〝炭住〟といわれたバラック長屋から近代的なアパートに移転できるのもそう遠くはない。家賃そのものは一戸当り十円だが、生活上必要なガス、電気使用料を見込むと千五百円位になるようでこの点につき労使双方が会社負担制限額について協議中。

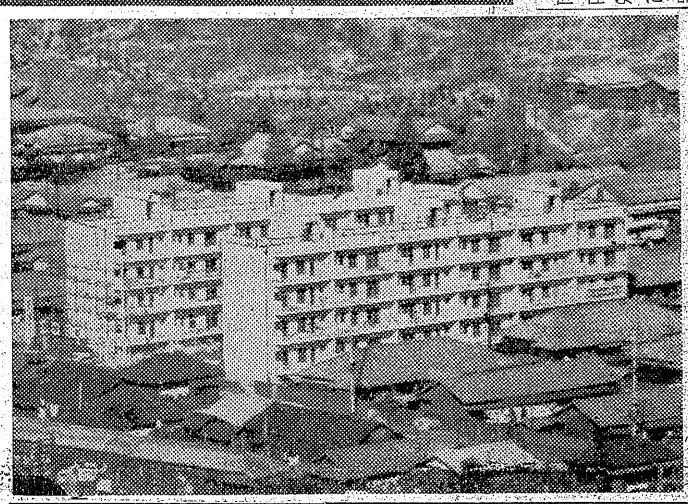

【写真はほとんど完成した常磐炭鉱の従業員アパート、上＝鉱員用六棟、下＝社員用二棟】

実力行使を決定

勿来自労組

勿来市自労組（組合長本田晴之氏）では現行賃金男二百六十円、女二百十円を、三十三年度から男女とも二十円値上げする。完全就労（二十五日）の二項求傍徹のため春斗には実力行使に入ることを二十六日決めた。

平市は四億五千万円

当初予算案 査定に一苦労

平市三十三年度当初予算は昨年十三ホ、草野諮営新設などの教育費の増額、市営住宅六十二戸（前年会った西山助役、町議らが驚いたもの。

同工事はすでに帳張りが終えており根本的な設計変更は困難なので校舎の西側に接続して建てる予定の便所六坪の位置を変えるか、または敷地を拡張するほかないといわれている。右について吉田土木課長は「平面図では建築できるようになっているが実際では便所がハミ出ることがわかった」と語り設計者の木村長寿氏は「大井氏と二人で設計したが最初は校舎だけの設計を頼まれ後で便所が追加になったので足した」といっている

二月以来、各課要求に対し部長、助役査定を経てようやく市長査定を終え、総予算四億五千万円余で前年当初予算の八千万円増になった。本予算は競輪事業の四市負与の収入減を見込む緊縮予算を旨とし前年当初予算とほぼ同額にしぼる予定だったが、平市振興のため経費面は極度に節減して事業（投資）面は可能な範囲まで大幅に組み込まれたため八千万円の膨脹をみ四億五千万円となったもの。当事者としては一番苦労した予算編成といわれている。採択された大きな事業は千四百万円の平市運動公園を始め下水道十ヵ年計画、新六号国道などの土木費

四倉小の改築

設計一部変更

四倉町は近く臨時町議会を開いて四倉小学校移転改築の設計の一部変更を協議する。

同工事は江口工業会社が工事を進めているが三十六日行われた材料検査の際、町役場吉田土木課長から〝設計通りでは建物の一部が敷

火葬場の使用四月以後か

待合室整地工事遅れる

内郷市では総工費千二百万円を投じ同市堀坂地内に東北一を誇る市営火葬場を建設中だが火葬場の本建物と火葬炉は三月下旬に完成するが、これに付ずいする待合室と車庫は共に行われた入札では五月末完成なので市が計画した四月一日使用開始があやぶまれている。

軍池石炭軍用の名古屋鉄式火葬炉二基が設えられる火葬場は東部建設請負いで二月から着工され、コンクリートの煙突も大半が出来上り、火葬場専用道路も完成間近い。

しかし敷地は山間部を切り開いて整地しており、これが終るのを待って待合室の建設に着手されるため完成が遅れるとになった。火葬場の早期実現は市民から強く望まれており、市としても何とかして目標通り四月一日には使用したい市民の便を図りたいというところから待合室の建設予定地を優先して整地し、その工事を繰りあげて行い三月中に完成させようと、近く関係者を集めて話し合うことになった。しかし整地現場の山は岩石も多く整地が困難なため仲々ムズかしいとされている。

電話局人事異動

東北電気通信局二十五日付の人事異動で石城地方の電話局長、課長クラスが次の通り異動した。

福島保全課長　吉野　泰
常磐局長

石城地方の分校廃止せず

県教委の態度きまる

県教育予算の短縮により県内各地の中小分校の統合廃が問題となっているが、石城地方にある小学校でも分校の多いところだが、なかには二、二学級で三、四十名という分校もあるが、本校からは一里に廃止については反対の声も高かった。またこれら分校に学ぶ児童らは学力の程度が低いといわれ、分校で教師を取っている小学校教員四十八名、中学校教員五名の交流も出来るだけ推進することになった。

なった。

石城地方は山間部が多いため県内

二部の交通の不便なところにあるため、県教委では廃止しないことにも二重も離れた不便なところだけ

人事消息

伊達支局長となった福島民報記者森岡享氏は二十八日午前十一時二十四分磐東線平駅発で赴任する。

寸言

▼常磐炭鉱では都営アパート並の近代的な炭住を二億円の巨費を投じてつくった。三月中旬完成だという。総業員たちは大喜びだ。豊富な天然ガスを利用して台所の燃料にするというから、うらやましい限り。▼あすは湯本の金刀比羅神社大祭だ。十万八千の人出が予想されているが、スリ、ケンカ、交通事故、迷子など心配がある。警備の折は十分気をつけなされ。▼平市の新年度当初予算は四億五千万円で昨年の当初額より八千万円も増えた。競輪の利益も四市に食してから少くなったので、ギリギリにつめたのだが、それでもこれだけ多くなった。ケズれない事業だったらしい。

天気予報（二十七日）

【今晩】北西の風、はれたりくもったり。
【明日】北よりの風、晴たり曇たりで一時にわか雪。
海上　今晩風波がおさまる、明日は多少風波が出る。

人事異動

機械工事課長　伊東　林治
平電話中継所長
郡山営業課長　山口　武
平営業課長
平営業課長　佐藤　金二
平運用課長
常磐施設課長　丹野　敬二
須賀川施設課長
飯坂施設課長　長谷川昇作
常磐施設課長
平運用課長　渡辺　哲夫
相馬業務課長
平中継所長　安保　重蔵
仙台統制電話中継所整備課長
平庶務主任　小野藤四郎
平庶務課長
常磐庶務主任　小野武太郎
常磐庶務課長
平診療所事務長　斎藤　雄一
福島事務長
弘前庶務課長　佐藤　竹喜
平診療所事務長
常磐局長　新妻　新量
常磐局付

七色時代の先覚者実演中！
トップモードの合とは七色時代と言われているが、ズーと昔の何百年七色味を合せた唐がらし、それは東京四国名産で、これがほんとの元祖です。
○七味唐がらし　一袋二〇円より
○和がらし　十匁　六円
○洋がらし　三五円　一六五円
金賞特売売員（佃黛）　五〇円
小名浜　平市
藤越

盛況御礼
平金市連合旧正大売出しに際しましては絶大なお引立で後援を賜わり誠に有難うございました
お陰様にて無事抽せん会を終了させていただきました
今後ともなお一層で後援賜わりますようお願い申上げます
平市商店会連合会

磐女高同窓会員各位
かねて御協力いただいております本校施設拡充期成同盟会の記念事業はお陰様で着々進歩致し最終的事業の体育館建設もいよいよ着工の運びに至りましたがこの事業を更に輝かしいものにするために当初の計画通り「磐女高五十五年史」を編纂致すことになりました
就きましては同窓会員各位のお力添えによりまして伝統ある本校にふさわしいものをつくりあげたいと思いますので御多用中誠に恐縮に存じますが左記御参照の上資料並びに玉稿を進んでお寄せ下さいますよう謹んで御願い申し上げます
昭和三十三年二月二十六日
福島県立磐城女子高等学校
施設拡充期成同盟会長　山崎賢助
同　副会長同窓会長　酒井ツネ
福島県立磐城女子高等学校長　佐藤周吉
記
一、提供していただきたい資料　学事概要、各種写真図版類、校友会誌その他本校に関係ある雑誌、新聞、単行本等、校友会、方部会、寄宿舎、服装風俗、学徒動員、進学、就職、卒業生活動状況等に関する資料、その他
備考―お貸しいただける資料は確実な人を通してお届け下さっても結構ですが御一報あり次第当方から参上致します。
借用期間中は責任をもって保管しなるべく早く御返却申し上げます。
二、寄稿していただきたい原稿内容―磐女時代の思い出、恩師の思い出等。用紙、字数―四〇〇字詰原稿用紙、三枚（一二〇〇字）以内。締切―四月末日。届け先―磐城女子高校内五十五年史編纂委員会佐々木貞子宛。
備考―寄稿の関係で多少の加除があるかも知れませんから御諒承下さい。

発電所の炭ガラ放流

魚住まず死活問題

植田漁協組善処を要望

勿来市植田漁業協同組合では同市錦田地内常磐共同火力発電所からはき出される一日約六百トンの石炭ガラが鮫川河口に放流されているため、川岸に堆積するほか岩間から小浜一帯の海岸は灰色に濁り、魚がいなくなっては死活問題だと県水産試験場に濁水の分析を依頼するほか、発電所に善処方を要望した。

同組合長渡辺兵衛門氏の話では発電所から放流されている灰の量は相当なもので、そのうえ二十度近くの湯に混って流れ込んでいるので魚は来なくなるだろう。また漁合事務理事も、二月下旬からアユが、四月上旬はサケ・マスが川を上る。こうした季節を前に川口に熱い炭ガラが堆積していては、魚は川を上るところか死滅するのがオチだろうと、それぞれ炭ガラの放流に悩んでいる。一方発電所側では組合側の要望に対し、炭ガラといっても粉炭の灰だし、二月中にはこれをフライアッシュにかけて優良なセメント材料に生産するべく準備中でそうすれば放流しないようになる。熱いといっても十度から十五度程度だから魚が死滅するようなことはないとみておりいずれにしろあと二カ月には解決する予定。

上村発電所次長の話＝漁業権を侵害しないように、今数百万円で三段式の沈でん池を作っております。また灰の戻し方法について計画を進めているから遠からず漁業家のみなさんにも迷惑をかけないで済むと思う。

小中学校長の住宅新築を

磐城連合PTAで陳情

磐城市連合PTA会（会長石井正氏）では二十六日午後二時ごろ磐城市内小中学校長の住宅を学校所在地に新築してほしいと磐城市教育委員会に陳情した。陳情書によると同市には現在小中十三校あるが、住宅のある学校は三校だけで学校管理上最大の障害者である校長がいないため火災、盗難事件がひんぴんと発生し高価な財産が失なわれた場合などの速急な指導にも事欠くというもの。また新転任する校長も所在地に住宅のあるのを望んでいるもので、早急新築を陳情した。

高木教育長談＝昨年から校長住宅の建築は考えていた。毎年各学校の増改築にいそがしかったが今度は市とも話合い議会の時に予算を請求して各学校所在地に早期に建てやりたい。

二月競輪五千八百万円売上

石城四市組合主催の平市二月競輪

【写真は無銭映画の青空劇場】

青空テレビ劇場

常磐市に〝無銭映画〟

まさにテレビ時代、で常磐市にテレビ館が出現したら、こんどは同田地内の三十坪ばかりの空地のあるところの人家の軒上を利用してデンと十四インのテレビを据えつけて百両食堂を経営する青柳隆司さんらの発案で広場に集ってユックリ見られる仕掛けとなっている。近所の人も大喜び、道行く人も仕事を忘れて(?)見入る有様、でこれが誰が作ったのか全然分らないテレビのワキに「湯本温泉観光協会」と書いてあるが、そうではなかった。ところでこれは中央通りから湯本公民館で開会、五十余案件を上提して磐野市長の施政方針と予算説明があって正午過ぎ散会した。二十八日は休会、三月一日は一般質問ののち各部委員会に議案を付託、十日本会議を再会して審議ののち閉会の予定。

売春転業者指導会

平保健所磐城分室では二十七日午後一時から磐城市江名支所に江名地区の特飲店業者約十一名を集め転廃業について説明会を開く。江名地区には十一軒の特飲店が食堂料理店などに転業しており、この転業店の設備不完全、不衛生な部分の改善について説明する。

学校もテレビ時代

平一、三小で十七インチ購入

平市第一、第三小学校では、このほど十七インテレビ（NHKの免税六万円）をそれぞれ一台購入した両校では教育用にふさわしいかどうか内容を検討しているが、四月までの結果によって新学期からは正式にテレビ科目をとり入れることになっている。現在は午前十一時―十一時半、十一時半―正午までみせているが、低学年には「白雪姫」「ボクちゃん」高学年には「私たちのくらし」「ぼくらの実験室」などが好評をよんでいる。

また、テレビの設置によって児童らの登校時間がとても早くなったという。

テレビ購入の補助を申入れ

内郷連合PTA

内郷市内小、中校連合PTA会議では二十六日午後一時から市役所会議室で開き、各学校にテレビ一台ずつ設えつけたいから市で少し補助してほしいと市教育委員会に申し入れた。

綴小でも購入

内郷市綴小学校では二十六日免税で十七インチ日立テレビを購入、職員室に設えつけ、児童たちに見せている。

テレビ当選者二名届出なし

丸山ショウ

平商連の丸山明宏ショウ二日目の二十六日の抽せん結果は、午前十一時の二回目はかみや呉服店でふとん地を貰った四倉町上仁井田字北蛯田四箱崎愛子さん(25)がテレビを獲得。四回のテレビ当選2658番、五回の2184番はいずれも当選者が名乗り出て来ない。

記念に辞書を

内郷未亡人会

母子家庭の子らに

内郷市未亡人会（会長中村トシさん）と市福祉協議会では今春中学を卒業する内郷市の母子家庭の子供の激励会を三月一日内郷一中で行う。今年巣立つ母子家庭の卒業生は百五十七名で全員に百五十円程度の辞書を記念品として贈る。

春サバのはしり

小名浜に九千三百貫

二十六日午後十一時ごろ春サバのはしりが、小名浜港に水揚げされた。これは青森県八戸港所属の旋網漁船成田丸などが、茨城県那珂湊沖合でとったもので、小、中サバ混りで九千三百貫、セグロイワシ千五百九十貫の計一万八百九十貫、久方振りの旋網漁とあって魚市場は、深夜にもかかわらずにぎわいをみせた。

市況

魚類

（単位＝円）

（廿六日午後―廿七日正午）

二十六日夕刻小名浜港ではサバ、セグロイワシなど二万貫の旋網漁があった。底引は各港とも順調。

【小名浜港】旋網漁船十九総

底引漁船十五隻

▼サバ　九千三百貫

▼セグロイワシ　千五百九十貫

▼ナメタ　二千貫　五〇〇―三二〇

▼サメ　二千貫　一七〇―八五

▼小アカジ、トウジン混り　七千貫　九〇―五〇

▼中アカジ　千五百貫　二三〇―一六〇

【中之作港】

▼ナメタ　二千貫　五〇〇―三二〇

▼サメ　二千貫　一七〇―八五

▼マツカワ　二百貫　五六〇―四〇〇

▼ノドクロ　百貫　二〇〇

▼マツカワ　三千貫　六〇〇―四五〇

▼タコ　三千貫　二五〇―一五〇

▼サメ　千貫　一八〇―一〇〇

▼小アカジ、トウジン混り　千五百貫　二三〇―一六〇

▼中アカジ　千貫　一〇〇―七〇

【江名港】

底引漁船十二隻

▼ナメタ　二千五百貫　五一〇―三二〇

▼マツカワ　三千貫　六〇〇―四五〇

▼タコ　三千貫　二五〇―一五〇

▼サメ　千貫　一八〇―一〇〇

▼小アカジ、トウジン混り　千貫　一〇〇―七〇

▼中アカジ　千貫　一〇〇―七〇

▼カブ　五一二（〃）

▼白菜　三〇―一〇（貫）

▼ニンジン　六〇―三〇（〃）

▼ゴボウ　二〇―八〇（〃）

▼大根　一〇―五（〃）

▼ネギ　二五―一〇（〃）

▼キャベツ　七〇―四〇（〃）

▼サツマイモ　七〇―四〇（〃）

▼ジャガイモ　六〇―三〇（〃）

▼キリイモ　一八〇―一七〇（〃）

▼ヤマトイモ　三〇〇―二〇〇（〃）

▼サトイモ　八〇―四〇（〃）

▼レンコン　二五〇―一〇〇（〃）

▼モヤシ　九〇（〃）

▼シイタケ　一〇〇〇―六〇〇（〃）

▼ホシ大根　一五〇―一〇〇（〃）

果物

（単位＝円）

▼リンゴ　一五〇―八〇（貫）

▼ミカン　一〇〇―四〇（〃）

野菜

（単位＝円）

ホウレン草、アブラナ、ネギ続落。外保合。

▼ホウレン草　五一（束）

▼ニラ　一五―一〇（〃）

▼アブラナ　一〇・二〇（〃）

▼ミツバ　二五―一〇（〃）

株ざんまい

伸び悩む

今日の東京市場はニューヨーク市場が昨日上げた後だけに、朝寄から昨日に引続いて重電、商社、特定株が買進まれたが中頃は二、三日騰げただけに利喰の売物が出て伸び悩み状態となった。特にキャノンカメラがこの二、三日続日歩がついてじりじりに値を崩してるのを嫌気してるので、他の株も今日はさして動きがみられなかった。中でも砂糖株の一角が買進まれ明糖が二百円台をのせたほかに、甘蔗糖、台糖、日糖と平均五、六円方上昇した。大証券も二月決算を控えて重電機セメント等の業績の心配のないものしか推める事は出来ないようだ。（磐城証券提供）

祝　金刀比羅神社大祭　隨時運行
増発
常磐交通自動車
本社　電話(代)二二〇〇
金刀比羅神社参詣は全部新車を整備している常磐交通のハイヤーで!!
常磐交通ハイヤー部
電話三四三番
▽湯本―富ノ沢　▽湯本―川平　▽湯本―小名浜　▽湯本―平

磯野市長の施政方針演説
常磐市会開く
予算一億九千万円を付議する常磐市定例市議会は二十七日午前九時から湯本公民館で開会、五十余案件を上提して磯野市長の施政方針と予算説明があって正午過ぎ散会した。二十八日は休会、三月一日は一般質問ののち各部委員会に議案を付託、十日本会議を再会して審議ののち閉会の予定。

支部長に近藤氏
建築士会
県建築士会浜通支部では二十四日磐城市で総会を開き役員を次の如く決めた。
▼支部長近藤一利（常磐）▼副支部長加美山美雄（磐城）

四倉町将棋天狗会
四倉町将棋大会は二十四日三十人が集って本町飯島理髪店で開いた。

A組❶飯島常則❷鈴木貢吉❸片寄源一　B組❶根本春美❷佐藤貞司❸大須賀文次

野菜
（単位＝円）
ホウレン草、アブラナ、ネギ続落。外保合。
▼ホウレン草　五一（束）
▼ニラ　一五―一〇（〃）
▼アブラナ　一〇・二〇（〃）
▼ミツバ　二五―一〇（〃）

女中　▽お座敷女中さん▽お勝手女中さん▽若干名、至急求む、委細面談　平市古銀冶町電五七七旅館　古里

尋犬　名前ベル秋田　生後四カ月雄薄茶口の囲り黒首輪に住記有お気付の方は七丁目十字屋電一八七〇薄謝呈

女店　員求む　委細面談　常磐市黄金町電四六八　丸武洋品店

産婦人科　中田医院　平市材木町薬館前　電話一〇九七番

暖いお部屋で温いお料理を　食道楽　すき焼とよせなべ　江戸川　青しの　才槌小路店　電一〇二一

蒲焼と御寿司　紅小路店　電七二七番

早春の食卓に　ハム・ソーセージと野菜サラダ
ブレスハム　百匁　一八〇円
ソーセージ　百匁　一七〇円
ポークハム　百匁　一四〇円
ロースハム　百匁　三〇〇円
ベーコン　百匁　三七〇円
平市銀座通　電二七一　マルヰ

DPの専門店　平伍二丁目　くわな
新しいDPは富士
テレビ　後顧タイは信フメーカー品をお選び下さい　サービスの完備下さいの御用はアフターのお求めに買たお来る一流
※詳細は最寄りの弊社代行店・特約店へご相談下さい
一流メーカー各社代理店　平電話市16番　田村無線　7番　46の36
ナショナルテレビ・コロムビアテレビ・ビクターテレビ・東芝テレビ・シャープテレビ・ゼネラルテレビ・サンヨーテレビ・旭立テレビ・

御婚礼宴会　錦林　平市字三五六

開花亭のパン

付450円　泊250円　食事御滞在勉強
いこいの宿　住吉荘　平市鎌田町　電二二八

この方に？　ラッキー賞1000円贈呈
☆この写真は二十七日午前九時半ごろ〆まこと幼稚園〆付近で撮影
☆この矢印の方にラッキー賞一、〇〇〇円を差しあげます
☆発表後三日以内にご本人が受取りにお出で下さい
湯本の百両

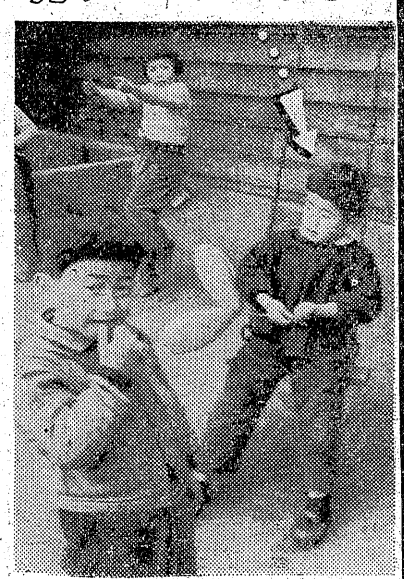

看板はネオン百貨店　TEL 1300

あす 金刀比羅神社大祭 人出十万を余想

常磐市関船鎮座金刀比羅神社(宮司金土重武氏)の例大祭は明二十八日(旧正月十日)行われるが、これに先立ち廿七日午後六時から金土宮司、司祭のもとに前夜祭を行った。前夜祭は午後三時から神楽が奉納、二十八日の大祭を迎えるわけだが、この日深夜の午前一時護摩札、海上安全五穀豊穣を祈念する一番祈禱が行われる。午前九時から例大祭に移り、揮毫において舞楽が奉納される。この本大祭には安積、石川、田村各郡の神職十余名が奉仕することになっている。また一般崇敬者の大々神楽の奉納などあって本大祭を終り一日午前九時から後鎮祭を執行して今年の大祭をとじることになっている。

露天商のショバ代取締る

違くは北海道をはじめ関東地方から、そして近郊近在の漁港から麗家からの参詣人十余万人をかぞえるというこの地方切っての大祭、常磐市関船鎮座金刀比羅神社の大祭は今年は別項の如く二十八日(旧正月十日)に執行される。この大祭はお天気があれるという傳説があるが、ここ二、三年来は好天に恵まれており、今年は例年にない暖冬異変のお天気続きのうえ、旧正月十日が過ぎて二十八日といえば二月の春近く、メッキリと暖いことであろうから例年にましての人出が予想されている。常磐署では十万余の人出の交通取締りに万全を期し、その対策も決った。まず神社前の丸中市場内に警部本部を置き、湯本駅前。消防第四、第五分団、堀内、上関路切付近に警備詰所を設ける。また各警備詰所に電線電話を設備して各詰所との連絡を図る一方平機動部隊十一名の応援を得て交通の取締と整理に万全を期す。また露店商人の道路使用について「ショバ代」と称して不当に露店商人から取る悪質のものなどあるのでこれらの取締りはとくに厳重にするが、露店商人に対しても正当な使用料以外は払わぬよう警告を発する。また諸車交通制限はつぎのように行われる。

▼制限時間は午前七時から午後七時まで▼湯本駅三叉路から箱崎医院まで▼状況によっては温泉神社前まで制限することがある▼平、勿来間のバストラックは全部新国道通りとする▼勿来湯本間旧国道の場合普通車以上の自動車は旧渡辺村および白鳥から迂回せしめる▼小型に限って勿来から平方面には塚の越か〃北上号〃事件で過失往来防害と

二百万円の業務上横領 長倉炭鉱の会計係捕る

常磐市藤原長倉炭鉱会社会計係岩瀬昭之助(35)=同市藤原市営住宅=は二百万円の業務上横領容疑で二十七日午前九時半ごろ常磐署に逮捕された。岩瀬は三十年四月同鉱に入社、会計勤務についたが三十一年二月から二ヵ年間にわたり幽霊人夫を記帳して人夫賃払金を水増しした約二百万円を横領、遊興飲食に消費していたもので、会計課簿による発覚をおそれてきる十五日から無断欠勤して行方をくらましていたが、二十七日自宅に舞い戻ったところを捕った。

オートをさけようとしてケガ

二十六日午後六時ごろ、四倉町細谷字西原四二十建業大楽信一さん(35)は、オートバイの後に平市中神谷瀬戸九九店員酒井精明さん(19)を乗せて平方面に行く途中、四倉町細谷字民ノ町一八地内の国道上で前方からきたオート三輪車をさけようとして、前方に停車していた四倉町新町篠原太右門さん所有の小型四輪車に追突、荷台に乗っていた酒井さんは左下すい骨折で一カ月のケガを負った。運転した大楽さんは無免許の上酔っていた。

ヤミ米百俵 平署で押収

平鉄道公安室と平署では、二十七日午前十時四十分平駅着の常磐線上り客車=仙台発=上野行=の主食取締りを行い、無荷主米二百一個(約百俵)分を摘収した。ヤミ米百俵の摘収は今年度最高だった

子供映画会に横やり 教育映画上映でケリ

磐城市教委と同防犯協会では、旧正月のトリ小屋は教育上悪いと今年から廃止、これに変って二十六日=二月二日まで市内小学校や各公民館内で、子供映画会を開くことになり、二十六日午後松竹映画「奥様多忙」を上映しようとしたところ、市内の松竹系映画館金星堂から「無料上映は困る」という申入れがあったため、市教委と防犯協会では子供達の期待に応えたという一幕があった。なお市教委と防犯協会ではこの映画を日程通り上映する。

山林に死体 借金苦で自殺

二十六日午前十時ごろ磐城市永崎地内の山林に死後一昼夜位経過した首つり死体があるのを通行人が発見し磐城署に届出た。同署で検死の結果、同市江名網大工安達徳松さん方雇人宮本易治さん(三四)と判った。宮本さんは四日程前置手紙をして家出中だったもので原因は借金を苦にしたものと見られている。

関西旅行団出発

内郷市公民館主催の関西方面旅行団一行四百名は二十六日午前十時特別列車で内郷駅を出発した。五泊六日の予定で京都、奈良など各地を見学して来る。

野ねずみ駆除 内郷市で行う

内郷市経済課では三月十一日から四日間にわたり全市の田畑三百八十町歩の野ねずみ駆除を各農事組合単位に行う。また家庭のねずみ駆除も今月中に行う。

未亡人会連合会を結成 四倉町 中卒激励会も行う

四倉町未亡人会連合会結成式は三月一日午前十時四倉中学校で行い終って二月中学校を卒業する者のうち母子家庭の児童八十八人を招いて義務教育終了の激励会を催す。四倉町の未亡人会はしのぶ会(四倉=会長中島きち)親生会(大浦=古市マツヨ)やよい会(大野=栗野正)の三つがあるが、合計二百人の会員が一丸となった連合体をつくることになったもの。激励会は四倉町社会福祉協議会後援で会場に記念品を贈って真社会への門出を祝うが、当日、町では片親ながら子供を立派に育てあげた模範としてつぎの八人を表彰する。▼四倉、木村ハル、橋清安子、三浦茂子▼大浦、古市初代、竹林信子、根本隆男▼大野、会田フキ、楠ナミ

金比羅バスを増発

常磐交通では常磐市金比羅大祭の混雑緩和のため、バスの臨時増発を

〃婦人と消防の夕〃 平公会堂に開く

三月六日

平市消防署では二十八日からの春季防火週間に火事はまず婦人のカクイで防ごうと三月六日午後六時から公会堂本館で〃婦人と消防の夕〃を催す。同日は井上消防署長挨拶、防署作文二位入賞「明日と消防」の朗読があって演芸に入り、ひばり楽団による音楽演奏と賞品当てクイズ曲、婦人会員による民謡と踊り、常磐交通バスガイド清野和子さんの「いわき片浜めぐり」映画「梯子自動車の活動」などが上映される。

野沢本社長母堂

野沢武蔵氏母堂みよ殿儀 老衰のため永らく病床中のところ、二月二十六日午後十時半死去致しました 生前の御好誼を謝しお知らせ致します 追って葬儀は三月一日午後一時自宅出棺大宝寺にて告別式を行います

昭和三十三年二月二十七日

平市田町一七
喪主 野沢武蔵
親戚代表 三戸太兵衛
亀井俊彦
友人代表 関内正一

本社取締役社長野沢武蔵氏母堂みよ殿 八十才の高令にて二月二十六日午後十時半死去致しました 葬儀は三月一日午後一時自宅出棺大宝寺に於て告別式を行います

昭和三十三年二月二十七日

平市田町六三
株式会社 いわき民報社

【写真は小名浜一小のお拔い会】

喪中につき三月一日まで臨時休業致します

レストラン ブラジル
野沢武蔵
平市田町並木通り

○…磐城市小名浜第一小学校では旧正月七日に当る二十五日午後三時半から同校職員室に教職員六十五名の姿よろしくクリトを奏上、わき上る笑の中で玉串をあげ鈴木PTA会長らの来賓祝辞もあったのち先生たちの隠し芸を披露。つきたての餅や折詰をついて楽しいひと時をおくった。渡辺校長は〃大拔い〃は〃お笑い〃に通ずるのでこうした会を設けたと大変ご満悦だった。

○…職員室の正面に祭壇を設け渡辺校長の挨拶、江尻教務主任らがカッポー着に大ベラをもって神官の姿よろしくクリトを奏上、わき上る笑の中で玉串をあげ鈴木PTA会長らの来賓祝辞もあったのち先生たちの隠し芸を披露。つきたての餅や折詰をついて楽しいひと時をおくった。渡辺校長は〃大拔い〃は〃お笑い〃に通ずるのでこうした会を設けたと大変ご満悦だった。

【写真は小名浜一小のお拔い会】

菓子 平五万石 銘菓 あやめ城

旅館 静山荘 跡き城ざ2番 旧橋平 平市安 平電新

臭のない 音のしない 衛生的な
時代の先端を行く最新型タンク車をご利用下さい
平市役所公認
平衛生社
平(電一六〇二)四倉(電二四九)

眼科 安田医院
▼労災保険指定
平市鎌屋町電二三五

転居につき急譲
一、所在 内郷市宮 バス上町田から二分
一、土地 一、二七〇坪
一、木造瓦葺平家建(住家) 四一坪
外に植木、果樹類多数つきのまま 日当り環境良く殊に眺望絶佳
一、価格 面談
三協不動産
平市仲間町五五 電一八八四(呼)

出前はヨル十二時まで 話 五七五 電 二四〇七 玉半

皮膚科 泌尿器科 性病科
三浦医院
平市長橋町五二(電二二二)(バス停留所前)
三浦正男

殿方!ウエル・カム
バー モナミ
常磐市湯本駅前 電一〇三

良勝院 葬送の際は御多忙中のところ遠路態々御会葬下され且つ御丁重なる御香奠を賜わり御芳志のほど謹に有難う御座居ます 実は早速拝趨の上御礼申上ぐべきところ略儀ながら紙上を以って御礼申上げます

昭和三十三年二月二十七日

常磐市湯本辰の口常磐炭鉱社宅
喪主 佐々木達衛
妻 佐々木みより
親戚総代 佐々木喜一
佐々木茂樹
武田文雄
友人総代 伊藤敬次郎

田村さん　県下高校弁論大会で一位入賞

〝一寸法師〟

小名浜高校二年　田村よし子

連沼まい、あるものといえばついこの間までであります。この問題以後、私たち高校生にとって論議され始められる社会情勢。この中に於いて私達高校生に与えられた使命はより良き社会人として役立つために必要な学問を身につけることしか有りません。一寸法師は小さい体ながらも、おワンの母に、はしのカイを持ち、腰には針で作った刀を差し、さらにそれよりも大いなる希望を抱いて都に上り、立派な都人として身心ともに成長したものであります。現代の日本という国は太平洋戦争に敗戦にともなう社会問題が私たち高校生には就職難、進学難として大きく迫って来ているのであり、これが原因となって現代高校生は就職、進学のため太陽族問題を度外視しようと、それよりも大きな最も大切なものまでも忘れてしまったのであります。私はここでこの一寸法師という話を単に一つの話として扱わず、この話を良く味合うことによって私たち日本人の心の糧としたいと思うのであります。現代の日本がこの一寸法師でしかないという原因は、一にも二にも敗戦国であるからだといえると思います。政治によらず、社会におけるあらゆる面においても一国としての自主性を持たず、ただ卑にアメリカのいいなりになっている現代の日本。その中にあってわれわれ高校生の間に

県下高校弁論大会一位入賞

は現代的という言葉が、何かしらアメリカ一辺倒のように感じられ、これが政治面を始め私たち高校生には大きな社会問題、すなわち就職難、進学難として横たわっているのであります。

一辺倒的は政治の矛盾が、私たちの面においても苦しみを与えている現在、私たちは一体何をなせば良いのでありましょうか、私はここで「一寸法師になれ」と叫ばざるを得ないのであります。現代の日本に必要なものは第一に私達は日本人である。という誇りであります。その体は一寸法師であるとも私達は日本人であるという心の糧、即ちそれぞれ針の刀の如き強い意志、忍耐力を持たねばなりません。ここで私は何も過去の日本の出現を望むものではありません、しかし文化国家日本としても当然一国としての民族の誇りは持つべきであります。一寸法師は小さくとも立派な都人に成人致しました私たち日本人は敗戦国日本人であろうとも、あの一寸法師にまけない大きな気持で、これからの社会により良く生きようではありませんか。何も昔の日本人になろうというのではありません。世界で最初に原爆を受けた日本人として世界文化国家建設のために、残り少ない高校生活において出来るだけ多くの知識を身につけ、より良い社会を一寸法師としての使命も果せると、心に誓うものであります。このためにこそ私たちは高校に入学しているのであると叫ぶものであります。

市民の相談室

ラジオの雑音はテレビか

――不良テレビ以外は関係ない――

〔問〕平地方もテレビが見られるようになりました。私のところのラジオは今まで故障したこともなく、仕事から帰っての一時をラジオで楽しく過していたのですが、今度隣でテレビをつけてから、どういうものか夕方から十時ごろまでビューンという雑音が入って困っています。テレビをつけるとラジオを妨害するものでしょうか。（平市鎌田　ラジオファン）

〔答〕テレビの電波はラジオとは全く異るものですから、テレビをつけたからといってラジオに雑音の入ることは考えられません。あなたのラジオがもともと遠距離向きで、ほかに妨害になるものがないとすればテレビの機械の中で異音の悪いところがあるのかもしれません。そのテレビを買った店で見てもらうのが一番よいことですが、他人で話しくい時は電力会社で調べることもできます（東北電力平営業所）

母子家庭中卒者の慰安会

常磐未亡人会

常磐市未亡人会（会長御代千代さん）は来月二日午前十時から浅貝保養所に母子家庭のなかで中学校を卒業する子女のある家庭百四十七世帯を招いて激励と慰安会を催すことになった。子女にはそれぞれ記念品を贈り、お母さん方の演芸披露などあって一日を楽しく過すことになっている。

ラジオ

27日

◇NHK　第一
七・三〇　隣りも隣り「才女ありて」清川虹子　中村メイ子　沢村みつ子他
八・〇〇　漫談山野一郎　落語柳亭痴楽　俗曲赤坂喜多流素謡会　常磐市喜多会主催の寒季素謡会は二日午前九時半から大陽館で開く。客にちなんだ竹生島、藤戸、東北、笠馬桜井、弱法師、連吟、小づつみなど十曲が謡われる。

◇NHK　第二
六・三五　青少年職業講座「先輩にきく」江上トミ
七・三〇　若い世代へ①小説「譽に生きる」朗読武田文平②録音「母に捧げる詩集」カブキ特集四夜
八・〇五　小梅他
九・一五　劇「八幡船」花柳武治　笹光子他
九・三〇　即興劇場　ゲスト浜村美智子　高野二三男他

◇ラジオ福島
七・一五　みんなで聞こう　沢寛一　小桜京子　川田孝子他　連続放送劇「めぐり逢うとき」
八・〇〇　落語古今亭志好　漫才コロンビアトップス　ライラ　平凡アワー　小坂フランク　美空
八・三〇　漫談柳家痴六　ラジオ歌謡　ビクター歌謡　ビクター合唱団
九・〇〇　ドクター・クリスチャン
八・三〇　黄金のイズ「野村俊夫」

テレビ

NHK

六・〇〇　漫画劇場「おしいさんとアイススケート」
七・一〇　映画「さいはて列車」
七・三〇　隣りも隣り　中村メイ子　高田洋子他
八・〇〇　ドクター・クリスチャン
八・三〇　黄金のイズ「野村俊夫」

民報映画案内

◇平市　四日まで
★世界館（七・〇三）悪徳（八・五九）花嫁現況
★東映劇場（七・〇一）天会の白馬（八・三八）曲馬団の娘
★ひかり座（六・五〇）背高きテキサス人（八・一〇）ジェット・パイロット（二日まで）
★平館（六・三五）麻薬3号（八・三五）白い悪魔
★聚楽館（六・四〇）ぶどうの季節（八・二五）屋上の情事（五日まで）
★民劇（七・一五）家に五勇七女あり（八・三〇）愛情の都
★平文化ニュース（八・二〇）まんが　キートン傑作喜劇　植物の運動（二日まで）
◇常磐市湯本
★湯本座　夜六時二〇分　おとらさん　続青い山脈　連発銃は知っている（四日まで）
★三函座　夜六時二〇分　花嫁のおのろけ　気違い部落（四日まで）
★常磐座　夜六時二〇分　キグミの谷　おしどりかご　千両獅子（二日まで）
★中央劇場　夜六時二〇分　白い悪魔　稲妻奉行　アジアの女王（一日まで）
◇勿来市植田
★菊多館　夜六時　任侠東海道　娘十八御意見無用
★うえた館　大暴れ次郎長一家　桃太郎侍　十七才の断崖（一日まで）

訂正

二十六日付四面東芝テレビの広告中「一四HC型」とあるは「一四EC型」の誤りに付おわびし訂正します。

100貨店

叔母は「なんで私一人を残して戦死してしまったノ、鬼子母の気持をきいて下さい」と、おがみやに頼んだだまってきいていたおがみやは早速、経文の前に、うやうやしく頭をさげ合掌を始めた口の中で何か小さく唱い出した。屋外はひっそりして、太陽がけたたましい陽光を浴ぎわに投げている。発頭のローソクの火はたえまなく伸びちぢみしている。死人の髪が一体どこから飛んでくるのか、おがみやの合掌の手がくずれた左手で胸をさすり始めた。先刻おがんだ時のような異様な動作がはじまった。約十分ぐらいたった時か、再び胸をさすり始め〝苦しい、苦しい〟と声をはりあげ、おがみやの顔がゆがんできた。本当に苦しい顔だ。歯をかみしめ、もうこれ以上、こらえられぬといった表情だ。その時ばたりと体が倒れかけ、荒い息づかいと共に正気に返った。「相当つかれました」とおがみやは額の汗を拭きながらこう語った。

（龍人）

―つづく―

祝　常磐市　常磐鎮座　金刀比羅神社大祭　2月28日（旧1月10日）

すき焼　小料理　まねぎ　湯本温泉　電二三四の乙

名物釜めし　すし　味自慢　さく味　湯本駅前新道通り　電二六八の乙

お帰りの節にひと風呂あびておくつろぎ下さい　湯本公衆浴場（一回二円）　天の湯　鈴木屋食堂　天王崎通り

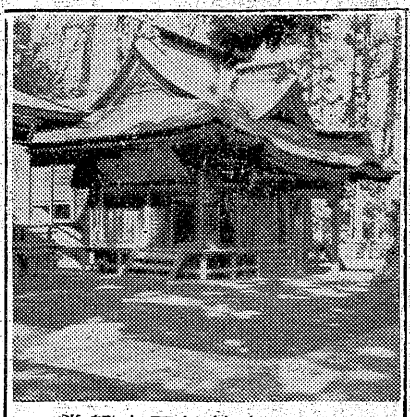

常磐市関船鎮座　金刀比羅神社　宮司　金土重武

諸機械並に農機具販売　高松農機商会　常磐市関船迎　電二四九　二三八

旅館開業お知らせ　このたび大衆向きの旅館を開業いたしました　（一泊二食付　四五〇円より　素泊り　二五〇円より）　ご商談に、ご家族連れ、アベックにぜひ　静かな場所　明るい部屋をご利用下さい　◇湯本駅より徒歩二分　国川工場前　湯本温泉　旅館　柳屋　電話（常磐）二三四の甲　◇…お座敷女中さん　お勝手女中さん求む

お帰りの自動車は　湯本タクシー　電2115　常磐タクシー　電309　小名浜タクシー　電209

湯本駅前の　いせや食堂

殿方！　ウエルカム　バー　モナミ　湯本温泉湯本座前

いつもお気軽に楽しく買える店　流行洋品　高級釣具　芳賀商店　湯本駅前　電537

尼子タクシー　平市二丁目　電640・1784　好間営業所　好間村上好間馬場　電72

平タクシー　平市田町　電話1071番

丸丹タクシー　平市一丁目　電話685番

平和タクシー　平市才槌小路　電話191番