夕刊
いわき民報
発行所
平市田町63
いわき民報社
編集部 電381
広告専用電1222

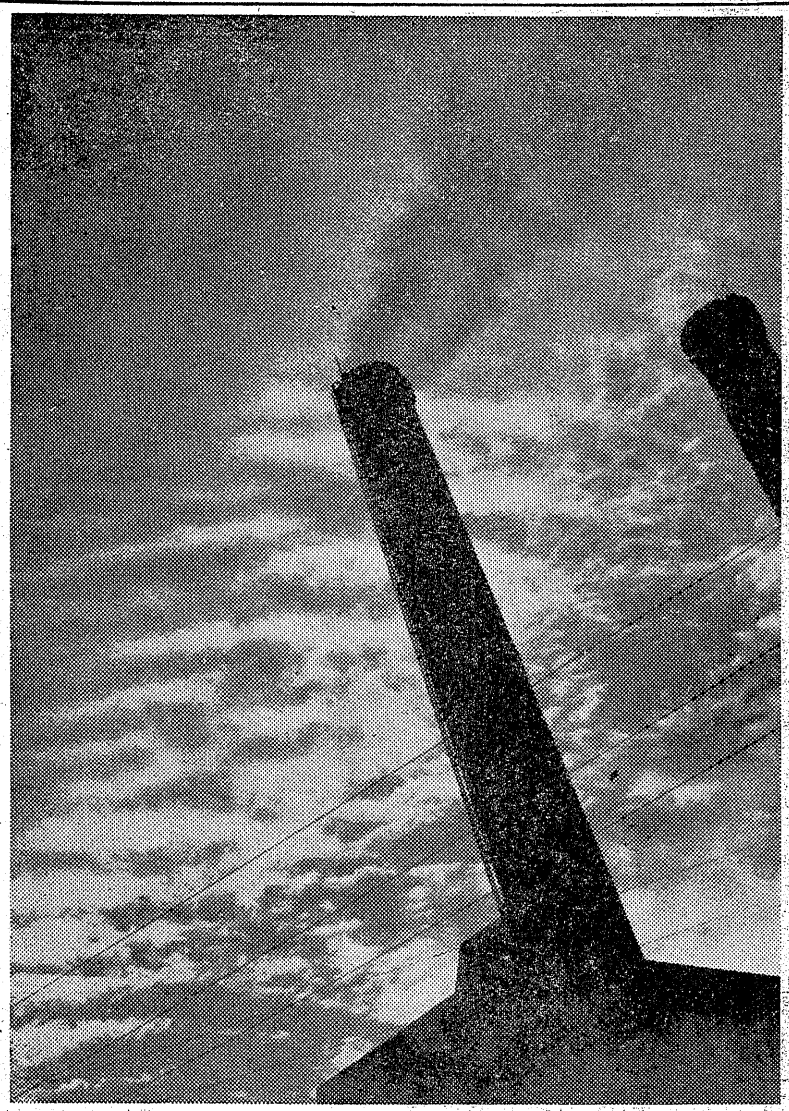

御題『雲』二位一席
平市手掴町114　桜本育伯

リコーフレックス　ダイヤL型　リケノン
F3・5付絞り11　250分ノ1秒　Y
1号フィルター使用　ネオパン3S　D7
6現像　月光V3D72
（常磐炭鉱平発電所にて撮影）

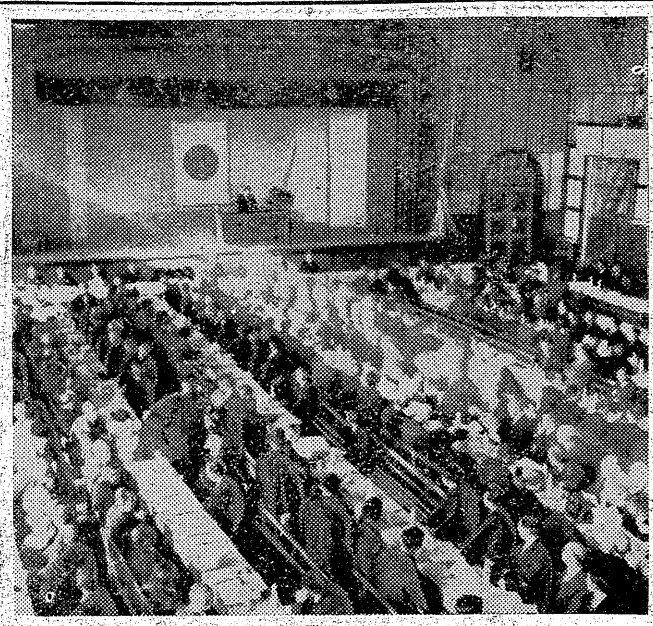

# 会する官民一千名

## 平市新年祝賀式盛典

平市恒例の官民合同新年祝賀式は元旦の午前十時半から平市公会堂で行われた。朝来寒気酷しかったが天候に恵ぐまれ定刻前から参賀者は続々と会場につめかけ市内官公衙長はじめ、全市の代表者約千名も会する未曾の盛況を呈した。定刻佐藤総務部長開式を宣し、諸橋市長代理伊藤助役（諸橋市長療中のため欠席）が新年の祝詞を代読。大泉市会議長、山崎商工会議所会頭の祝辞があり、遠沼前県会議長の発声で平市の万歳を三唱、祝宴に入ったが、諸が集合、県社小鍬倉神社で無火災時平消防署前に消防を祈願。七時から三十米道路で閲式を行ったのち八時市役所前から始って市内目抜通りでハシゴの妙技を披露。午後二時から宴会に入って平芸妓のきれいとこが新春を寿ぐ舞踊「蓬来」を披露、徒来別々だった姐さん方も、今年は芽出度一堂に会しての踊りだった為、出来はえも前十一時十五分ごろ終った。

よく鳴来を博した。

## バス運営を決議

### 磐城市会斎藤市議へ弔慰金贈る

磐城市では三日午前十時から臨時市議会を開き、五市公営バス事業経営と、故市議斎藤誠吉氏に対する弔慰金の支払いについて協議した。

バス問題は路線の起点や終点、延長などの主な経過地は市長が決めることで運営を議決、斎藤氏には一期五万円の割で三期分十五万円を贈ることを原案通り決めた。

本年初市会とあってなごやかに午前十一時十五分ごろ終った。

## ハシゴ消防車も参加

### 平消防団の出初式

平消防団の新年出初式は三十米道路南端でダルマ落し競技大会を行って新購入のハシゴ自動車ポンプ訓練を一般公開する。この間午後一時から公会堂で日本間で優良消防團員九十名の表彰式を行う。

## ガケ崩れも解消

### 物見ガ岡下の道路改良工事進む

石城失業対策事務所では旧城跡地内の平安橋の分岐点から南方延長二百五〇尺の街路整備工事を昨年四月から工費四百万円で着工したが、今年二月には危険なガケ崩れが防止出来、通行人も安心出来ると大喜び。

物見ガ岡稲荷神社下はガケが急なため、常時でも岩片が崩れて危険な場所だったので「山崩れのおそれがあるので注意して下さい」という警告板が出されていたが、石城失業対策事務所では石積みの土留工事を行っているもので、二月末までには完成させるよう工事をいそいでいる。

【写真は着々進んでいる土留の石垣積工事】

## 勿来署に白バイ配置

勿来署に県下でも優秀なオートバイ一台（七五〇CC）が元日に配置された。同署ではこの白バイで六号国道のスピード違反を主として取締る事になり、三日から活動を開始した。

## 勿来署の寒げいこ

勿来署では六日午後二時から柔剣道寒げいこを行う。講師は柔道斎藤部長、剣道長谷川部長。

## 常磐臨時市会

七日朝十時

常磐市では七日午前十時から臨時市会を開く。

## 常磐炭鉱新年祝賀

七日 自治会館

常磐炭鉱の恒例による新年祝賀会は、地方の官民多数招待して七日午後二時から湯本自治会館に開催される。

## 常磐の出初式

常磐市消防團は六日午前九時から出初式を行う。團員二百余名が勢揃いし温泉神社に無火災祈願を行い、機械化部隊を先頭に市中を行進する。

## 寸言

▼新年も三日、まだとそ気分にひたっているときだけに、街も明るく、行人のよそおいも何となく春の陽気がたゞよっているようだ。今年は不況に備えて耐乏の年といわれているが、せめて正月位のあるうちだけでものんびり暮したいもの。

▼各都市、それぞれの地域社会で新年を寿ぐお祝いが行われたが、平市恒例の新年祝賀式は、例年にない盛典であった。新市域も心から融合した姿を見られ春を寿ぐ「蓬来」の舞踊も、芽出度合体成って光を増した。

▼いわき民報も今日は初刷り、紙面は別して精彩を放っているとは思わないが、寸言も新しい気分で、社会の公器たることを自覚して行きたい。

## 天気予報（三日）

【今晩】北西の風、時々やや強く晴。一時くもりで山沿いでは小雪が降る。

【明日】北西の風、時々雲が広がる、だいたい晴。海上今晩風波が高いから漁船は注意を要する。明日は始め風波が高いが、次第におさまる。

謹賀新年
あるが
平市銀座通り電二三三
四丁目支店電二二九五

謹賀新年
平市旅館組合
組合長　渡辺栄作

謹賀新年
小名浜海陸運送株式会社
取締役社長　荘野精二郎
専務取締役　田中芳男

賀正
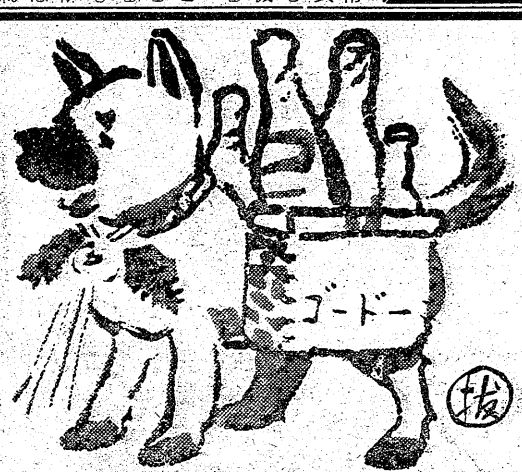

とんち教室野崎盛天作・画
犬の背で
追加が届く
うまい酒
合同酒精株式会社

うまい酒
勇躍
銘酒
花の友
姉妹品　徳用品　ゴードー焼酎
NO・1ポートワイン

## にぎわった元朝まいり

○…降雪予報で心配された正月は好天候の元旦に明け、せわしかった大晦日までとは打って変った落ちついた新年を迎え、元、二日とも平市は平日より四割増の一日平均四万人の人出だったが、例年見られる大トラのハイカイは少く、正月の晴着を着飾った人達でにぎわうなごやかな正月風景だった。

○…県社小鍬倉神社、飯野八幡宮には元朝まいりの善男善女が詰めかけ、百八つの除夜の鐘がなり終ると同時に、一斉にサイ銭を投げて柏手を打ち、一九五八年の繁栄を祈願した。参道に並ぶ縁起物売りも今年は近年になくよく売れ、正月は年々戦前の落ちつきを取戻していくようだ。

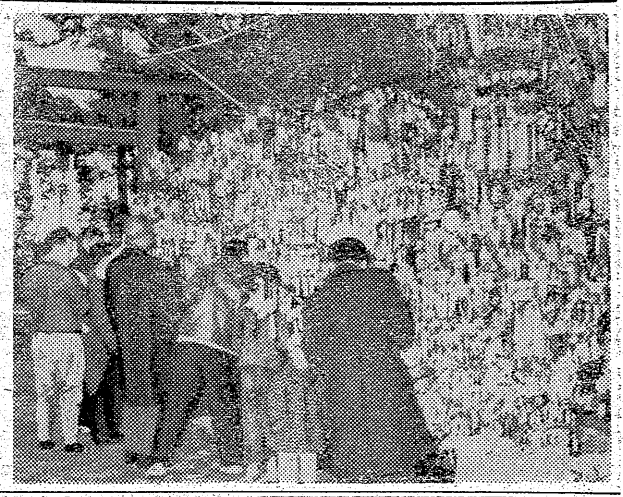

【写真は県社小倉鍬神社の元朝まいり】

## 威勢よい初荷

初夢に明けた正月二日は各商店の初荷でにぎわい、一九五八年の経済は動き始めた。磐城通運平本社でも二十二台のトラック、オート三輪が満載した荷物に初荷のノボリを押し立て午前八時一斉に出発した。この日平市四丁目M魚市場でも二千貫が入り、鈴木専務がカギウチとなり寒風に半身裸体の勇しい掛声で初売りが始り、ナメタなど昨年より好値で全部を売り尽すなど、昨年の好況の波また去らぬ新年の初荷は盛況のよいものだった。

【写真は鮮魚類のセリ市が始った初荷】

## 写真作家クラブ役員事業決る

磐城市小名浜写真作家クラブで新年度役員と事業計画がつぎのように決った。

▼顧問、志賀文夫、斎藤清一、小野清明、鳥目直人

▼部長、鈴木実、松原栄、酒井秀也、小笠原信信

▼事務局長、草野日出雄

【事業計画】元旦競写会、春秋野外発表展、写真教室、みなと祭り協讃撮影会、港都磐城写真集（港湾と産業の部）

## 裏千家新年お茶会

☆とき…一月四日　午前十時

☆ところ…平市公会堂　日本間

▽内輪の会でございます　どうぞお気楽に　おでかけ下さい

裏千家今日庵準教授
主催　熊谷宗豊
社中一同
後援　福島県淡交会平支部

## 磐城市剣友会寒げいこ納会

磐城市剣友会（会長斎藤誠吾氏）の寒げいこ納会は五日午後一時から小名浜第一小学校講堂で行い、小中学生別個人選手権と対湯本高校生との親善試合があって少年剣道形、基本動作で終る。

## 日帰り岳スキー行　平銀嶺会で

平銀嶺会の日帰り岳スキー行は十九日から毎日曜行う。毎日曜午前五時平駅前をロマンスカーで出発夜九時ごろ帰平の予定で、経費は一回八百円前後の予定。なお参加申込みは平銀嶺会事務所（平市才槌小路、平運動具店内）で受付ける。

## 裏千家新年お茶会

裏千家今日庵準教授熊谷宗豊主催、県淡交会平支部後援の裏千家新年お茶会は四日午前十時から平市公会堂日本間で開かれる。

## 平の越冬昆虫駆除

平市の第二次越冬昆虫駆除は六日から二月十一日まで次の日程で行う。

六日（二十九、三十区、上、中平窪）七日（三十一、二十一区不平窪、中塩）八日（二十三、二十四区、四波、蕪内、大畚鰐岡）九日（三十七、二十八区北、南白土）十日（谷川瀬、上荒川）十一日（下荒川、中山）十三日（小泉、吉野谷、上高久）十四日（中神谷、塩）十六日（鎧田、上神谷）十七日（上片窩、下片窩）十八日（下神谷）二十日（赤沼、六十枚（二十一日（原高野、鳥目）二十二日（綱谷、北神谷）二十三日（泉崎）二十四日（山崎、菅波）二十五日（荒田目、上大越）二十七日（下大越、藤間）二十八日（下山口、上山口）二十九、三十日（神谷作、下高久）三十一日―二月二日（曙間）四日（薄磯）五日（沼の内）六日（赤井一二区）七日（赤井三、四区）八日（赤井五区）十日（赤井七区）十一日（赤井六区）


フラワーの正月ヒット

歌とダンスの夕

港めぐみ一行（テイチク専属）
☆バンド　グリーン・スター
南モダンバレーチーム（松竹専属）
☆フラワー専属バンド（タンゴ　スヰング）共演
一月四日夜　七時、九時、十一時
入場料金　二百円
キャバレー　フラワー
電（平）四

TOHO SCOPE　東宝スコープ
色　怪遊星人来襲！宇ちゅう船
東宝スコープ　総天然色　人工衛星、宇ちゅう船等近代科学兵器で迎えうつ宇ちゅう人対地球軍の二大決戦！
地球防衛軍
監督　本多猪四郎　特技　円谷英二
佐原健二　白川由美　藤田進　志村喬
東宝スコープ　サラリーマン映画の決定版！
社長三代記
森繁久彌　小林桂樹　加東大介
3日より　民劇

活日活日活日活日活日活
日活スコープ
総天然色!!　石原裕次郎　白木マリ　芦川いづみ　青山恭二　北原三枝
嵐を呼ぶ男
監督　井上梅次
絶対面白いお正月映画!!男性NO・1の裕次郎が暴れてぐつと泣かせる超豪華大作!!
裸女!!拳銃!!麻薬!!邪教!!大都会の暗黒街に跳梁する悪魔の正体は!!
裸女と拳銃
監督　鈴木清太郎
水島道太郎　白木マリ　南寿美子　高友子　菅井一郎
本3日より　平館　大公開！

3日から上映
初めてキャメラにキャツチしたけんらんたるスペインのパンプローナ祭と雄壮な斗牛のスペクタクル!!
タイロン・パワー　エヴァ・ガードナー　メル・ファーラー　エロール・フリン
陽はまた昇る
★シネマスコープ総天然色★
悪に挑戦する雄こんみなぎる絶品の西部劇
総天然色
大活劇
アラン・ラッド　ジャン・ピエール・メイヨー　エドモンド・オブライエン
聚楽館

TOEI　東映
3日封切
お家芸、舞うか諸羽流青眼崩し！
この初春、傷千両の幕開く!!
監督＝佐々木康
旗本退屈男　市川右太衛門
総天然色
謎の蛇姫屋敷
花柳小菊　浦路洋子　大川平八郎　北原義郎　月形龍之介　加賀美千代　星ひかる　堺駿二　他
忍術水滸伝
稲荷小天狗
総天然色で・大型画面で・痛快無類の忍術くらべ!!
東映スコープ　総天然色
東千代之介　青田義夫　長谷川裕見子　三條雅也　丘さとみ　進藤英太郎　浦里はるみ　滝田研二　千秋実　大河内傳次郎　九州男　阿部夢路　喜味こいし
東映

映画は大映
3日封切
大映カラー総天然色
市川雷蔵　浦路洋子　河津清三郎　木暮実千代
桃太郎侍
原作＝山手樹一郎　監督＝三隅研次
評判の原作　魅力の配役　波乱の連続!!総天然色で描く娯楽大作!!
若き哀歓をかなでる総天然色の恋愛大作!!
有楽町で逢いましょう
京マチ子　菅原謙二　川口浩　野添ひとみ
世界館

## ニワトリ泥を追跡、捕む

### 北白土の松崎さん、雪の中で格斗

旧冬三十日午後五時五十分ごろ平市北白土字三倉四〇松崎養鶏場（松崎幸三さん）第二鶏舎にニワトリ泥が侵入しているのを発見、平署に連絡すると同時に、これを六百米ほど追跡、雪の中で格斗を演じ、遂にとりおさえた。

この泥棒は平市高久無職鈴木茂（三四）と称し、この日鶏舎の錠がはずされているのを巡回中の松崎さんが発見、カギをかけて後のネズミにしたが、六尺も高い小窓を破って逃走した。これを追って片倉製糸工場付近で取おさえたが、現場には南京錠に十二羽（二羽は、翌元旦死一羽七百円相当）がつめてあった。同養鶏場は昨三、鶏盗難にあい、なお二十七日にも十羽盗まれ、先きには昨年八月にも十羽盗まれ、先きには昨年八月に細引一頭、鶏二十羽が喰い殺されたという被害の連続だった。なお鶏泥棒は証拠があがらず平署でも手をやいていたもので、相当小腕ある見込み。

### スリ被害四件

▼二十一日午後二時半ごろ泉城眞南中郷町笹井北原商店前路上大坪市太郎さん（三五）は常磐線下り二二九列車（多賀―平駅間）でいねむり中現金二万七千円。

▼元日午後三時ごろ勿来市錦田町大字馬場二運転手渡辺常己さん（三九）は下り二二五列車（勿来―平駅間）でいねむり中、上衣ポケットから免許証と現金二千円。

▼元日午後一時八分ごろ常磐市湯本町八仙坑内夫山崎武夫さん（三一）は常磐線上り二一二列車のヤミ米一斉取締を行い、無主来三百三十包（百六十俵）を押収した。これは戦後最高の押収量といわれる。

## 百六十俵を押収

### 元旦 ヤミ米を取締る

平署では一日、オ末警戒中の署員と平機動隊員二十名を動員して平午後一時五分常磐線上り二一二列車から免許証と現金二千円。

▼二十一日午後二時半ごろ泉城眞南中郷町笹井北原商店前路上大坪市太郎さん（三五）は常磐線下り二二九列車（多賀―平駅間）でいねむり中現金二万七千円。

▼元日午後三時ごろ勿来市錦田町大字馬場二運転手渡辺常己さん（三九）は下り二二五列車（勿来―平駅間）でいねむり中、上衣ポケットから免許証と現金二千円。

▼元日午後一時八分ごろ常磐市湯本町八仙坑内夫山崎武夫さん（三一）は常磐線上り二一二列車のヤミ米一斉取締を行い、無主来

平署では一日、オ末警戒中の署員と平機動隊員二十名を動員して平午後一時五分常磐線上り二一二列車

## お詫び

一月二日午後二時頃弊社倭業員社宅小火の際は早速お馳けつけ下され消火に御尽力を頂きお陰様で大事に至らず誠に有難うございました

新年早々皆様をお騒がせ致しまして誠に申し訳ありませんでした　御礼旁々深くお詫び申し上げます

昭和三十三年一月三日

平木工産業有限会社

鈴木四男

平市佃町　電七七四

## お断り

紙面の都合によりマンガ休みます。

## 訃報

**斎藤誠吾**儀脳溢血のため一月一日午後九時十分急逝いたしました　茲に生前の御交情を謝し謹んでお知らせ申上げます

追って告別式は一月六日午後二時佛式により自宅において執行いたします

昭和三十三年一月三日

磐城市字古港一九六

喪主　斎藤弘芳

親戚代表　馬上正美

友人代表　三枝義勝

**当組合理事斎藤誠吾**殿には脳溢血のため一月一日午後九時十分急逝致されました　茲に生前の御厚誼を偲び謹んでお知らせ申上げます

追って告別式は一月六日午後二時自宅において佛式により執り行います

昭和三十三年一月三日

小名浜漁業協同組合

**石城剣道連盟会長斎藤誠吾**殿には脳溢血のため一月一日午後九時十分急逝されました　茲に生前の御高誼を深謝し謹んで御通知申上げます

追って告別式は一月六日午後二時佛式により自宅で執行の由に付申添えます

昭和三十三年一月三日

石城剣道連盟

磐南剣友会

磐城市剣友会

**磐城市議会産業経済常任委員長斎藤誠吾**殿には脳溢血のため一月一日午後九時一〇分急逝致されました　茲に生前の御厚誼を深謝し謹んで御通知申上げます

追って告別式は一月六日午後二時佛式により自宅において執行いたします

昭和三十三年一月三日

磐城市議会


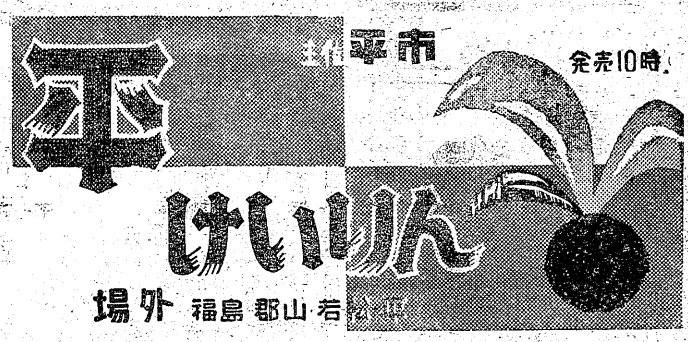


1月①②③④⑤⑥⑦

不浄日という名の休日なり

お年始まわりは今日一日休まねばならぬシキタリ。午前中のうのうと寝て午後からは市内の散歩。もちろん豚越食堂の新館はのそかねばなりませんが。

○海苔三帖入三五〇円―一千円
○〃入海苔詰合二百円―一千円
○茶漬〃　二三〇―三三〇円
○味付〃一箱一五〇円―八百円

越藤　小名浜平市

新年お目出度うございます

あなたの台所の積りで店主並に従業員一同一生懸命奉仕に務めて参りましたがまだまだ到らぬ事ばかりです。本年も前年に増してあなたのよう努力する覚悟です。皆様の成長する姿を見守って下さい。買いよい店としてお願い申上げます

昭和三十三年元旦

サカイ食品店

平市一丁目一三二番地　電一六六

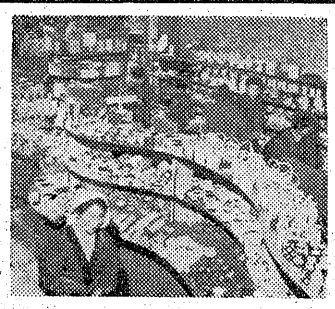

謹賀新年

趣味の橋舎

せともの　タイル

株式会社　武田陶器店

平市一丁目　電二三九

謹賀新年

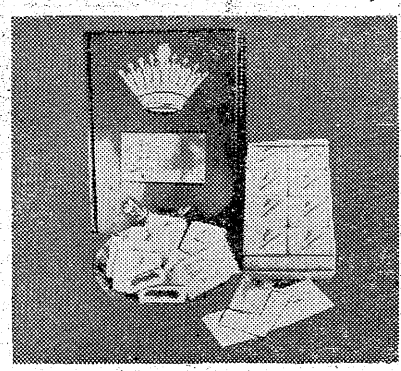

銘菓　龍の髭

本舗　金澤屋

平市一丁目角　電327

夕刊　昭和33年1月3日（金曜日）　第3567号　いわき民報　（第三種郵便物認可）　日刊（除日曜）1カ月金100円一部五円

# ほとばしる恋と欲望

## 人気スターが描く大都会狂騒曲

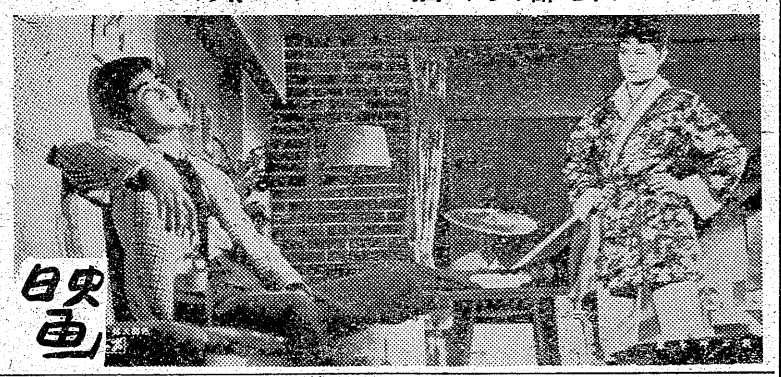

## 陽はまた昇る

新聞記者ジェイクはブレット夫人と久しぶりに会い精神的に理解し合っている。彼女のまわりには貴族の愛人や大金持などがいた。ジェイクの親友ロバートはブレットに会うとたちまち恋に陥った。ジェイクがビルとスペインへ釣りに発ち、斗牛見物に行くとブレットも二人の後を追ってきた。ロバートもマイクも彼女についてくる。五人が一緒になるとマイクはロバートにからみ、ブレットにたしなめられる。祭りの間ブレットは斗牛士のロメロに夢中になる。ロバートは取乱し荒狂い、ジェイクを殴り、ブレットとロメロがいるのを見付け彼を殴り倒した。翌日斗牛場でロメロは美技を示し、殺した牛の耳をブレットに贈る。二人は駈落ちしたがジェイクはブレットが助力を求めてくるのを予期できた。まもなくロメロとの恋に破れたブレットがたよってきた。廿世紀フォックス映画。タイロン・パワー、エヴァ・ガードナー主演。テクニカラー・シネスコ。

## 大荒原

ワーナー映画。アラン・ラッド、ウァージニァ・メイヨ主演。ワーナーカラー・ワーナースコープ。（三一八日紫楽館）

## 地球防衛軍

富士山のふもとで山火事が起り一部落が全滅した。調べてみると地中から怪獣モゲラが現われる。爆破してみると特殊合金製の竜巻ロボットであることを調査団の譲治（佐原）は発見し、五千年前原水爆で自らの遊星を破滅させたミステリアンの侵入と判る。湖の中から球型のドームが浮び上り江津子（白川）広子ら五人の女性と土地の引渡しを要求する。ドームに留っていた亮一は戦うことを無謀だと譲治に傳えるが自衛隊は攻撃を始め、全滅に瀕し、全世界の科学を集めて抵抗する。地球軍は新兵器マーカライトファープを完成して対戦。譲治はドームに忍びこみ捕えられて江津子らの部屋に監禁できて彼は譲治たちを逃して、ドームを助けて歌舞伎の喜城太夫の一座に預ける。大老柳沢は退屈男を長崎奉行に推挙して江戸から遠ざけ逃げ去る。東宝映画。本多猪四郎監督作品。イーストマンカラー東宝スコープ。

## 社長三代記

東宝映画。松林宗恵監督作品。森繁久彌、加東大介主演。東宝スコープ。（三一八日民劇）

## 桃太郎侍

若木家若殿新之助君（市川）と双生児で里子に出されたまま浪人暮しの桃太郎（市川）はお家騒動にまきこまれ、江戸家老の姫百合（清路）にたのまれて若殿の道中の護衛にあたる。一方悪家老派は陰謀家半九郎（河津）を使い手先きの女スリ小鈴（大誉）をつかって桃太郎を味方にしようと計る。若殿が毒を飲まされたときいて桃太郎は決意をして東海道へ。国表で悪家老の屋敷へ乗込んだ桃太郎は半九郎に短筒で狙われ小鈴が身代りになり、二人はくくられたまま火をかけられるが、小鈴は火中に手を入れて縄を切り桃太郎を助けてとびだされる。若殿と対面した桃太郎は陰謀も水泡に帰し、百合を伴って江戸への帰路につく。大映京都映画。三隅研二監督作品。大映カラー。

【写真は上から大荒原、地球防衛軍、桃太郎侍、謎の蛇姫屋敷、西部の血煙】

## 有楽町で逢いましょう

大映東京映画。鼻耕二監督作品。京マチ子、菅原謙二主演。大映カラー。（三一八日世界館）

## 謎の蛇姫屋敷

三百月傳の御殿様と呼ばれる眞参旗本早乙女主水之介（市川）の許へ女スリのお許（花柳）が飛込んで来たことから、主水之介の一座が巻き込まれる。主水之介は吉原見物の夜立花兄妹を助けて歌舞伎の喜城太夫の一座に預ける。大老柳沢は退屈男を長崎奉行に推挙して江戸から遠ざけ逃げ去る。東宝映画。本多猪四郎監督作品。イーストマンカラー東宝スコープ。

## 真昼の暴動

米・マーク・ヘリンジャー・プロ映画。バート・ランカスター、ヒューム・クローニン主演。（六日までひかり座）

## 稲妻小天狗

東映京都映画。松村昌治監督作品。東千代之介、浦里はるみ主演。イーストマン東映カラー東映スコープ。（三一八日東映劇場）

## 西部の血煙

アライド・アーチスツ映画。ジョージ・モンゴメリイ、マーシア・ヘンダースン主演。テクニカラーシネスコ。

## 裸女と拳銃

日活映画。鈴木清太郎監督作品。水島道太郎、白木マリ主演。（三一八日平館）

## 桜を呼ぶ男

英次（青山）は流しギターで評判の優しい兄の正一（石原）を売り出そうとジャズ、バンドの女支配人美智子（北原）に頼み込む。彼女はドラマーの桜田と結ばれた仲だが、桜田はメリーにひかれて他へ契約した。美智子は桜田への競争心も手伝って正一を日本一のドラマーに育てあげる。正一が初出演の日評論家の左京は美智子との仲をとりもつことを条件に売り出してやるという。二人の仲には淡い恋心が芽ばえてきたが、正一と桜田がドラム合戦の前夜桜田のとりまき与太者に右手を傷つけられた。母に理解してもらえない正一は泥酔してはじめて美智子と結ばれた。英次は新人リサイタルに推薦されるが、正一は再び桜田一味に襲われ完全に右手をつぶされる。英次の唄声をバーのラジオできゝながら正一は自分はダメだが、弟か…と涙を流がす。日活映画。井上梅次監督作品。イーストマンカラー日活スコープ。

## 地球防衛軍

富士山のふもとで山火事が起り一部落が全滅した。調べてみると地中から怪獣モゲラが現われる。爆破してみると特殊合金製の竜巻ロボットであることを調査団の譲治（佐原）は発見し、五千年前原水爆で自らの遊星を破滅させたミステリアンの侵入と判る。湖の中から球型のドームが浮び上り江津子（白川）広子ら五人の女性と土地の引渡しを要求する。ドームに留っていた亮一は戦うことを無謀だと譲治に傳えるが自衛隊は攻撃を始め、全滅に瀕し、全世界の科学を集めて抵抗する。地球軍は新兵器マーカライトファープを完成して対戦。譲治はドームに忍びこみ捕えられて江津子らの部屋に監禁できて彼は譲治たちを逃して、ドームを助けて歌舞伎の喜城太夫の一座に預ける。大老柳沢は退屈男を長崎奉行に推挙して江戸から遠ざけ逃げ去る。東宝映画。本多猪四郎監督作品。イーストマンカラー東宝スコープ。

## 社長三代記

東宝映画。松林宗恵監督作品。森繁久彌、加東大介主演。東宝スコープ。（三一八日民劇）

## 桃太郎侍

若木家若殿新之助君（市川）と双生児で里子に出されたまま浪人暮しの桃太郎（市川）はお家騒動にまきこまれ、江戸家老の姫百合（清路）にたのまれて若殿の道中の護衛にあたる。一方悪家老派は陰謀家半九郎（河津）を使い手先きの女スリ小鈴（大誉）をつかって桃太郎を味方にしようと計る。若殿が毒を飲まされたときいて桃太郎は決意をして東海道へ。国表で悪家老の屋敷へ乗込んだ桃太郎は半九郎に短筒で狙われ小鈴が身代りになり、二人はくくられたまま火をかけられるが、小鈴は火中に手を入れて縄を切り桃太郎を助けてとびだされる。若殿と対面した桃太郎は陰謀も水泡に帰し、百合を伴って江戸への帰路につく。大映京都映画。三隅研二監督作品。大映カラー。

【写真は上から大荒原、地球防衛軍、桃太郎侍、謎の蛇姫屋敷、西部の血煙】

## 有楽町で逢いましょう

大映東京映画。鼻耕二監督作品。京マチ子、菅原謙二主演。大映カラー。（三一八日世界館）

## 謎の蛇姫屋敷

三百月傳の御殿様と呼ばれる眞参旗本早乙女主水之介（市川）の許へ女スリのお許（花柳）が飛込んで来たことから、主水之介の一座が巻き込まれる。主水之介は吉原見物の夜立花兄妹を助けて歌舞伎の喜城太夫の一座に預ける。大老柳沢は退屈男を長崎奉行に推挙して江戸から遠ざけ逃げ去る。東宝映画。本多猪四郎監督作品。イーストマンカラー東宝スコープ。

## 真昼の暴動

米・マーク・ヘリンジャー・プロ映画。バート・ランカスター、ヒューム・クローニン主演。（六日までひかり座）

## 稲妻小天狗

東映京都映画。松村昌治監督作品。東千代之介、浦里はるみ主演。イーストマン東映カラー東映スコープ。（三一八日東映劇場）

## 西部の血煙

アライド・アーチスツ映画。ジョージ・モンゴメリイ、マーシア・ヘンダースン主演。テクニカラーシネスコ。

## 裸女と拳銃

日活映画。鈴木清太郎監督作品。水島道太郎、白木マリ主演。（三一八日平館）

## 桜を呼ぶ男

英次（青山）は流しギターで評判の優しい兄の正一（石原）を売り出そうとジャズ、バンドの女支配人美智子（北原）に頼み込む。彼女はドラマーの桜田と結ばれた仲だが、桜田はメリーにひかれて他へ契約した。美智子は桜田への競争心も手伝って正一を日本一のドラマーに育てあげる。正一が初出演の日評論家の左京は美智子との仲をとりもつことを条件に売り出してやるという。二人の仲には淡い恋心が芽ばえてきたが、正一と桜田がドラム合戦の前夜桜田のとりまき与太者に右手を傷つけられた。母に理解してもらえない正一は泥酔してはじめて美智子と結ばれた。英次は新人リサイタルに推薦されるが、正一は再び桜田一味に襲われ完全に右手をつぶされる。英次の唄声をバーのラジオできゝながら正一は自分はダメだが、弟か…と涙を流がす。日活映画。井上梅次監督作品。イーストマンカラー日活スコープ。

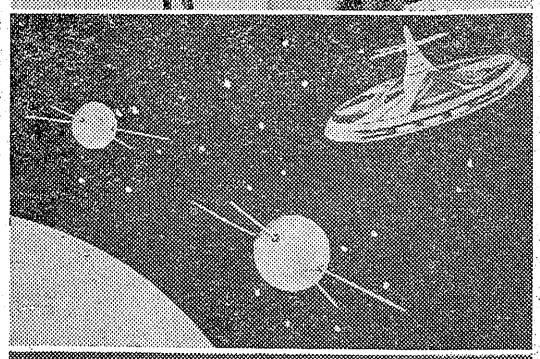

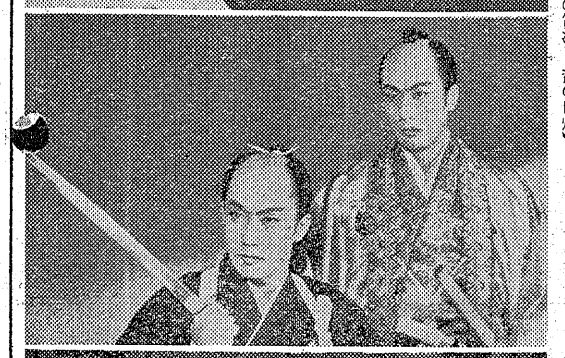

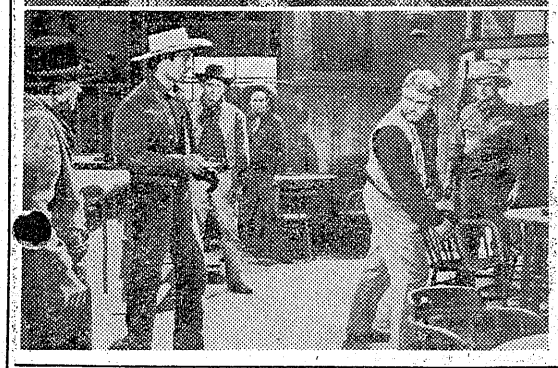

## 今晩のラジオ

3日。

◇NHK 第一
六・〇〇 探偵劇「幸運の黄金の犬」岡本恭子
七・二〇 新春クイズ大会❶話の泉❷三つの歌 吉葉山一家
八・一五 「お父さんのお正月」ミュージカル「ブルドッグ大将」市村俊幸 フランキー堺 雪村いづみ他
九・一五 新春演劇放談 久保田万太郎他

◇NHK 第二
六・〇〇 ニューイヤーバレード 歌宝とも子、ダナウ、竹平光子他
七・三〇 愛犬家大いに語る 宮田野雄
八・〇〇 今年の経済界 石坂泰三他
九・〇〇 「傾城反魂香」竹沢慶六 藤田
九・〇〇 オームの歌くらべ 司会越山あつ子 希望名作劇場「三人吉三巴白浪」出演市川海老蔵 尾上梅幸

◇ラジオ福島
六・〇〇 わらべ唄
七・三〇 こども漫画劇場「ヒリーバック」ケニー

七・〇〇 ニューイヤーバレード 歌宝とも子、ダナウ、竹平光子他
七・三〇 愛犬家大いに語る
八・〇〇 今年の経済界 石坂泰三他
九・〇〇 「傾城反魂香」竹沢慶六
九・三〇 希望名作劇場「三人吉三巴白浪」出演市川海老蔵 尾上梅幸

◇NHK 第一
六・〇〇 探偵劇「幸運の黄金の犬」岡本恭子
七・二〇 新春クイズ大会❶話の泉❷三つの歌 吉葉山一家
八・一五 「お父さんのお正月」ミュージカル「ブルドッグ大将」市村俊幸 フランキー堺 雪村いづみ他
九・一五 新春演劇放談 久保田万太郎他

◇NHK 第二
六・〇〇 ニューイヤーバレード 歌宝とも子、ダナウ、竹平光子他
七・三〇 愛犬家大いに語る 宮田野雄
八・〇〇 今年の経済界 石坂泰三他
九・〇〇 「傾城反魂香」竹沢慶六 藤田
九・〇〇 オームの歌くらべ 司会越山あつ子 希望名作劇場「三人吉三巴白浪」出演市川海老蔵 尾上梅幸

◇ラジオ福島
六・〇〇 わらべ唄
七・三〇 こども漫画劇場「ヒリーバック」ケニー

## 民間放送欄

### 各地の番組

◇平市 八日まで
★世界館（六・五八）桃太郎侍（八・四〇）有楽町で逢いましょう
★東映劇場（六・五一）稲妻小天狗（八・二九）謎の蛇姫屋敷
★ひかり座（六・一〇）恐怖時代（八・三〇）最後の橋（二十日まで）
★平館（七・〇〇）裡女と拳銃（八・四〇）嵐を呼ぶ男
★聚楽館（六・五五）陽はまた昇る（九・一五）大荒原
★民劇（六・五八）社長三代記（八・二四）地球防衛軍
★平文化ニュース（八・二〇）青の神秘 まんが（五日まで）
◇勿来市植田
☆うえた館 夜七時 脱獄囚 美徳のよろめき（五日まで）
★菊多館 夜七時 喜びも悲しみも幾歳月 十三の鷹王（五日まで）

◇内郷市▼第二イワキ「鮮血の人魚」「謎の蛇姫屋敷」二十八日▼綴映劇「東京野郎と女ども」「がっちり若旦那」二十五日「飛龍鉄仮面」二十五日「銀蛇呪文」「逃げ出した縁談」「五人の犯罪者」六一八日


株式会社 日星製作所 中崎馨

小名浜漁業協同組合 組合長理事 馬上庄治 磐城市栄町5 電2 35 51

小名浜海上保安部 部長 吉田武 磐城市栄町五 電751—3

小名浜運送株式会社 専務取締役 高橋幹夫 磐城市隼人16,9の5 電106 890

小名浜臨港鉄道株式会社 取締役社長 浦田文二郎

磐城市校長会
小名浜第一小学校長 渡辺保
小名浜第二小学校長 高木愛治
小名浜第三小学校長 上遠野進午
永崎小学校長 若松郁哉
江名小学校長 小松藤治郎
泉小学校長 安島庫蔵
渡辺小学校長 根本清秀
鹿島小、中学校長 佐藤恂
小名浜第一中学校長 鈴木孝雄
小名浜第二中学校長 佐藤瑞枝
江名中学校長 荒川栄伝
泉中学校長 草野英二
渡辺中学校長 半谷弘平
小名浜高等学校長 塚越新
小名浜水産高等学校長 安達