夕刊
いわき民報
発行所
平市田町63
いわき民報社
編集部　電381
広告専用電1222

季節の家具
事務用品各種
お座敷用品
御婚礼家具
あるが
平市銀座通り電223
四丁目支店電2295

台湾向け貿易船二隻入港

小名浜港、初頭早々活況

ミナト小名浜に二十一日、今年最初の外国行き貨物船二隻入港日本水素の硫安積荷をはじめ、貿易港として飛躍の年を思わせている。この汽船は三井船舶所有の朝海丸（四、八〇〇トン）と大阪商船所有の千代玉丸（四、七〇〇トン）の中型貨物船で、いずれも台湾向け輸出する日本水素の硫安三千トンと千五百トンの計四千五百トンを積んで二十三日ころまでに小名浜港を出航することになっているが、朝海丸の積荷をはやくしろといわんばかりに千代玉丸は、大きな船体を港外に停泊して朝海丸の荷積を待っている。陸上側でもこれに呼応してグレーン二基をフルに使って初荷と取り組み、年頭早々国際港小名浜らしい活況を見せている。

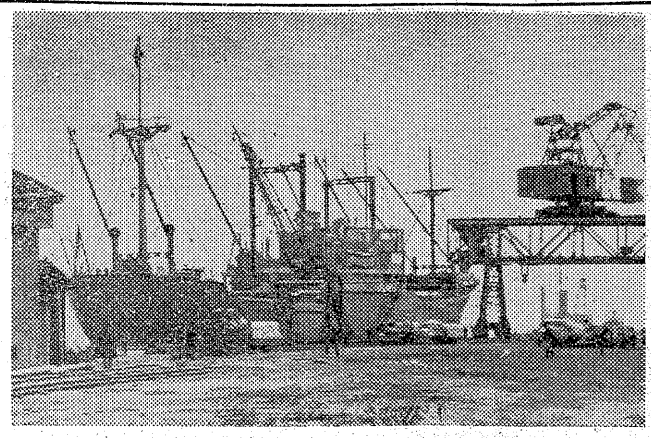

写真は初荷積する朝海丸

六号国道一キロ着工

中、下神谷用地買収決る

平―四倉を結ぶ新六号国道の三十三年度土地買収は二十一日に正式調印を終え、二月初めから工費六百万円で中神谷―下神谷間一キロ（幅員九メートル）の道路建設に着工、三月末完工を予定している。土地買収は二十町歩を土地所有権者五十六名から、平均反当三十六万円で買収した。なお三十三年度は下神谷―赤沼―原高野間二キロを建設する予定。

平一小の文化講座

野沢本社長講演

平第一小学校の文化講座は二十四日午後一時半から同校に開かれるが、本社長野沢武蔵氏の時事問題解説「日ソ漁業交渉、インドネシヤ賠償調印、アジア・アフリカと日本の将来」などについて二時間に亘って講演を聞くことになった。

七億三千六百万円

前年に比較し一億三千万円減収

さんま総決算

県水産試験場では、三十二年度中に小名浜、江名、中ノ作、四倉、久ノ浜、原釜港の本県六漁港（勿来港水揚げなし）に水揚げされたサンマの水揚高を調べていたが、二十一日まとまった。これによると六港に入港さんま漁船は二千六百二十一隻。水揚げ貫数は一千十三万八千三百九十七貫。金額にして七億三千六百五十一万円だった。大漁貧乏といわれた豊漁の三十年度は船数三千九百三十八隻、貫数一千三百八十五万五千七百貫、水揚げ金額五億五千七百二十三万九千円で入港船が千三百十七隻、貫数三百七十一万七千三百二貫目下回ったが、金額では一億七千九百二十七万一千円上回っている。また不漁といわれた三十一年は、入港船が四千七百十二隻、貫数七百四十万七千七百二十七貫、金額は八億六千七百二十六万三千円だったから、昨年は入港船で二千九十一隻少なく貫数で二百七十三万六百七十貫上回ったが、金額の点で一億三千七十五万三千円少なく、金額、貫数とも記録の更新は出来なかった。

この記録が示すように、さんま漁船は年々入港隻数が減じているのに、水揚げ数量が反対に増加の傾向を辿って居り、漁船が総体的に大型化してきていることを物語っている。

宿崎防波堤（磯薄）起工

舟溜りへの流砂を防ぐ

平市豊間町宿崎防波堤工事は同薄磯漁業家たちの多年の懸案であったが、工費六十万円、県営で（鈴木建設KK請負）年度内に完成させることになり、二十一日午前十一時から現場で起工式を行った。同工事に力を尽した植田県議初め鯨岡商工課長、地元の四家市議等も臨席して型の如く神官の修祓が行われ、終って遠藤漁業組合長の挨拶、植田県議の経過報告と将来第二期工事を行うことについても協力することを約束した。

新設する宿崎防波堤は、昔の棒杭を打った石積防砂堤に変るもので、港の無い薄磯漁民が唯一の船溜り（小舟）とする防波堤付近が年々北風による流砂で埋もれ、餌の生けすを保護することが出来ないという現況であった。第一期工事は六十万円（県三十万、市二十万、地元十万）で延長四十メートル築堤、第二期工事で四十メートル加え八十メートルの防波堤を造って完成することになった。

感謝状贈る

児童相談所協力した市民へ

平児童相談所では年末年始に三十名近くから衣類、菓子などの贈物をうけ、こどもたちは楽しい年末年始を送ることができたと二十二日、これより協力してくれた市民の内から代表者六名に感謝状を送った。感謝状を送られた人、次の通り。

▼内郷市高坂小六年一組代表鈴木直枝▼平市七軒町鉄道員野口武男▼内郷市内町小学校長夫人坂本ユキ▼平市役所青年婦人部▼日赤青少年連合会平支部代表久保田熏久

77名の入居決る

平市営住宅、百七十八名で抽選

三十二年度平市営住宅入居者の抽せんは二十一日午前九時半から公会堂本館で行い、百七十八名が抽せんの結果、次の七十七名が決った。このうち中平窪三十戸は二十五日から入居でき、他は二月上旬ごろ入れる予定。なお当初入居申込百九十四名のうち十六名が辞退している。

【中平窪】上妻方治郎、芳賀平人、二宮昭長瀬呂子、鯨岡将夫、小野忠治、本田浄志、神田秀四郎、大平正一、佐川弘道、青田正昭、野木安、金成延昌、柴野一男、箱崎源仲、遠藤孝雄、柴野英二、山口芳雄、矢吹啓雄、伴長満、武藤正信、中村和利、古川修、海野清治、関口満寿男、佐藤信吾、手塚靖、藤田潔、高田久一、古市昭

【下平窪】大森京子、山田猛雄、三橋正一、太田博友、高[illegible]郎、小野勝康、鈴木静夫、鈴木茂（内郷）鈴木茂（三小）山崎栄次郎、京階与三郎、森昭夫、小川哲男、志賀尚文、遠藤久寿、三井隆夫、市川栄八、古川芳次郎、杉田寿平、平沢直、木田源八、高木善政、斎藤栄蔵、関清作、古川政吉、小泉光正、石井金吾、寺島孝市、市川英雄、佐藤金、吉田範次郎、大内誠二、大野米治、郡司利男、遠藤保

【下神谷】筒井広、根本鉄治、菊地進、千代勲、添谷武男、佐藤昭信、石山富雄、手塚芳直、本多昇、新妻国威、佐藤マサ子、太田信之

困窮住宅に旧校舎

勿来　全日自労に無償譲与

勿来市全日自労山田分会長本田晴之氏は二十二日、勿来市長に困窮者住宅を建設して欲しいと陳情書を提出した。陳情は三十二年度内に一棟七戸程度（七十坪）のバラック的なものを、次年度も七戸計十四戸の建設を望んでいる。これに対し市では取り敢えず植田中学校の旧教室一棟を無償譲与する事にきめた。

四倉健保指導

四倉町保健委員会は二十一日四倉小校で開き県厚生部保険課藤野主事が町の国保運営指導を行った。

漁業調整委補選

二月七日執行

斎藤誠吾氏死去にともなう福島海区漁業調整委員補欠選手は二十三日告示、二月七日投票を行う。石城地方の有権者四千百九十六名（平千七十二名、磐城二千三百四名、勿来二百三十名、四倉五百九十名）なお任期は八月まで。

町村議長会

三十日開く

石城地方町村会協議会では三十日午前十一時から石城財務事務所会議室で町村議長会を開き、三十二年の決算、三十三年の予算及び事業計画を協議する。

大浦幼稚園旧校舎移転

四倉町大浦幼稚園は旧四倉小校舎の一部を移転し大浦小学校南の同校実習田に建てることになった。八十九坪で工事は酒井栄吉氏が行う。

常磐市原水爆協代表者会議

常磐市原水爆禁止協議会は二十九日午後一時から代表者会議を開き、各種団体から幹事を選ぶことについて協議する。

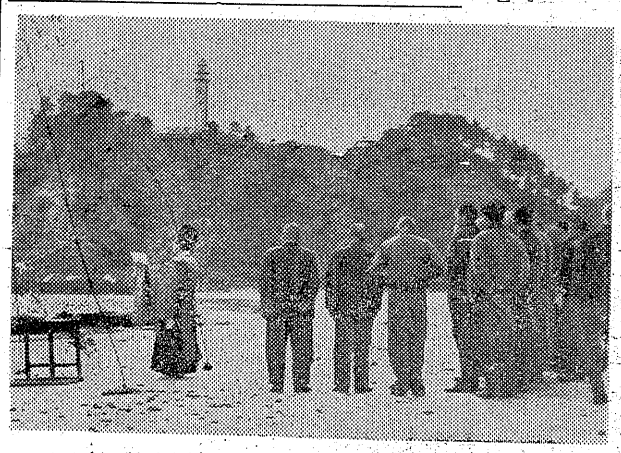

写真＝塩屋崎燈台下の築堤現場で起工式

寸言

▼小名浜港へ廿一日硫安積荷汽船が二隻入港した。朝海丸、千代玉丸の両船とも日本水素から硫安を積み、台湾に向う汽船であるが、年頭早々貿易船が二隻も入港は幸い先きがよい。今年は予定の十万トン輸出入も至難でなさそうだ。

▼三十二年度のさんま漁の総決算が試験場から発表された。大漁の三十年に比べると水揚げ貫数が二百五十万貫減って金額が一億八千万円も多い。昨三十一年に比べると四百九十万貫ほど多く水揚げされながら金額では一億三千万円も減じている。漁期が短い季節漁業でするため、相場の変動の激しいのは止む得ない。何れにせよ、七億三千万円漁業関係者のふところに入り別に加工業者や付帯業者をうるおし、ハマは上々のさんま景気を現出させた。

▼六号国道神谷地区の用地買収なり、二月早々一キロの工事を始める。反当三十六万円―地主側の譲歩には頭が下る。公共の福祉につながる道路ではあるが、よい例を作ってくれたことに謝意を表す。工場誘致などでもこの精神がほしい。

天気予報（廿二日）

【今晩】北西の風、晴一時曇。
【明日】北西の風、大体晴。
海上　今晩風波があり、明日も初め風波があるが次第におさまる

◆お知らせ◆
毎度御ひいきになり有難うございます　今度皆様の御要望に応え新たに洋酒部を新設致しましたから何卒御利用の程お待ち申上げております
▼女店員数名急募　▼テレビの設備あり
レストラン・セーラー
小名浜国際映劇通り　電四九四

平専門店会
新加入御知らせ
毎度格別の御愛顧御引立を賜わり有難く厚く御礼を申上げます。今度平専門店店会に新加入致しましたから、何卒チケット御利用の上御愛顧の程御願い申上げます。
昭和三十三年一月二十日
（ABC順）
化粧品と洋装用品店　エガワヤ　平市三丁目　電二二九二
帽子専門店　エンドー　平市二丁目　電一〇二八

質
▽どなたもお気軽にご利用願います
平市四丁目局前裏通電話九五〇番　赤巴　アカトモエ

耳鼻咽喉科
高柳医院
高柳博明
平駅前電一一二

全国清酒品評会
優等賞受領
うまい酒
したしまれている
松の友
醸吟場造酒田豊　市野平草

カキ食いねえ
塩釜の生れよ
いまはカキ貝の一番おいしい季節。鮮魚売場では本場の塩釜から真水につけないカラ付きのかき貝を直送し、美人のマネキンさんがお料理法を実演中。
○かき貝　百匁　五〇円―六〇円
○〃（カラ付き）　一ケ　五円
○舌切貝　百匁　五〇円
○うで青柳　〃　三五円
越藤
小名浜　平市

全面的に天然ガスを利用
硫安を国際価格並に
水素　生産コスト引下げ策

磐城市日本水素小名浜工場では、硫安一トン当り四十七ー八ドルの国際価格に引き下げるため、昨年春から高価なコークス燃料を安い天然ガスに切り換えようと、半年間にわたる試験研究を続けてきた結果、ガス燃料・企業の見通しがついたので本年八月ころからコークス燃料を天然ガス燃料に全面的に切り換えることになった。燃料を全面的に天然ガスを活用する大規模な工業化は東北では日本水素がはじめてとあって注目される。

同工場では年間十六万トン、約二十二億円の硫安を生産しているが、一日使用するコークスは八ー九千キロ。このためどうしてもコスト高となり、国際価格のトン当り四十八ドルを上回るため販売が伸び悩んでいた。同工場では硫安生産のコストを下げる企業合理化対策としてさきにコッパース式微粉炭ガス化炉工場を建て燃料をコークスから微粉炭に替えて生産コストの切り下げ増産を図ってきたが、さらに合理化法として常磐炭田から豊富に湧き出す天然ガスに着眼、試験的に磐城市渡辺部落の田部地内と常磐炭鉱磐崎鉱の天然ガス二万立方メートルを、微粉炭と混ぜてガス炉に使用したところ結果が良好なのでさらに同工場では勿来市の常磐天然ガス会社からも本年四月までにガス管の施設をほどこし八月ころから全面的に天然ガスを利用することになった。八月から同工場で利用するガスは一日十五万ー二十万立方メートルといわれ、常磐炭鉱にガスの給与を依頼したところOKとなったもの。これで同工場が使っていた高価なコークス（一日八ー九千キロ）はいらなくなるので、硫安のコストも大幅な引き下げが出来るとあって国内消費はもとより輸出もグント飛躍するものと会社側ではみている。

商工

銘菓「うぐいす餅」配布　平専門店会第二十六回銘菓は二十二日ごろから福井県坂井郡三国町大和屋甘林堂製菓の「うぐいす餅」を配布する。

菓子店「丹後」開店　平市鍛冶町にお菓子の店「丹後」が二十五日開店。

大黒屋勿来支店が二月十五日開店　昨年来話題に上っていた平市の大黒屋デパート（馬目勝次郎氏）では勿来市植田町にいよいよ支店を設置する事に決まった。場所は植田町本町三八下山田勤氏所有建物（台町通り元自動車修理工場跡）を大改築し、二月十五日に開店の段取となっている

農林技術連協の結成奨励
23日　県が指導会を開く

県経済部では地方の農林漁業の総合的振興を図るため、地方ごとに農林技術連絡協議会の結成するよう呼びかけているが、その指導会を二十三日午前十時から平市堂根町農業会館に関係県出先機関及団体の代表者を集めて行う。

漁船乗組員の主婦の仕事
水産業技術改良普及研究発表会に出場　其田きん

田舎育ちの私の家庭は平凡であり発表する様なデーターの持ち合せは有りませんが我がまゝの分らず屋の宿六を持った私生活に一寸ふれてみる以外には有りません。私の夫だけにこんな我がまゝなのかも知れません。料理一つでも「甘い」「からい」「酢っぱい」良く小言を云い「何時でも同じだ」とか「こんなのに栄養なんか有るか」と云われますが漁師の妻はどうしてもお魚以外にはないようです。それで私も「野菜とお魚が有ったら栄養価は十分でしょう」といってやります。お金さえあればどんな料理も求められますが魚船の乗組員の不定給の収入なる故、そんなぜい沢は出来っこないのです。それでお魚も同じ物を焼くか、お煮付かの外は常に料理の方法はたいして変らないのは当り前ではないでしょうか。

お刺身とかフライとかする事も知らない訳でもありませんがお刺身とするお魚は上等のお魚であり高級の料理となれば矢張りお魚もそれ相当に高級品になって来ます。ところで私達は夫の乗って居る船から頂いて来るお魚にはそんな高級品などは有り得ないのです。それは何うしても焼魚かお煮付け位になる訳けなのです。また高級品も食べた所で栄養価はどの位違いましょう。種類により下級品でも高級品以上に栄養価のパーセンテージの高いものは沢山ありましょう、それなのに当人は「何時も船で同じ物を食っている」というのです。それはそうでしょう操業の都合上又働く船員が仕事の間を見て造るのだそうですから、同じかも知れません。それで「又か」「もうあきている」この言葉は連発的です。こうなると妻の立場はもうありません、涙さえ浮ぶ事すらあります。こんな事は私許りでなく時折聞くことです。これが男の我が儘であり漁村の封建さでありましょう。これでは何時迄経っても妻でなく女中でありましょう女として妻として認められて居るのは選挙の時の票だけという事になりはしないでしょうか。そこで女が目ざめるべきか、男をめざめさすべきか、女は女のプライドがあり働く分野があり、家庭を守り子供を育て上げ夫の身の回りを見てやる妻にも素朴な感謝の気が出ないものでしょうか、それなのに御酒を飲み歩く夫はレストラン料理を良く良く賞めております。ですが私としては女だてらにカフエや料理屋等へはとても行けません。それでなんとかその味工合など研究しようとするが、そんな料理の研究会もなければ知らせてくれる方もいません。せいぜい何年も幾度かの御祝儀か高等学校のバザー位であり料理の本等を見ても余りにも私達家庭とかけ離れた感じもし、又そんな事をしていると家計は保ちません。料理の本等と同一な造り方を致しても熟練しなければ味も全く変った様な事もありますのでうかつには作れませんこれも私の能力の低い所でしょうが何うしても目で見て舌で味を試さなければならない様です。

外出好きの夫を料理で何とか解決しなければ何時まで経っても経費がかさむ許りでありますからこれを禁じなければならないので、先ず夫の口に合う様にするには何うすれば良いか色々心配しました。その結果、思い切って夫と一緒に夫のほめる料理の作る所へ連れて行って戴きました。経費の許す範囲に月二度そして塩加減コショウ加減、夫の好む物等調べ又夫にも良く聞き家に帰って来てはその味を研究致して作ってみましたすると大した事はないものです。夫という男は割合に子供の様なもので好む味というのはそんなに幾種類もあるものではありません。一つは見栄もあり食慾をそゝる心理を押さえる事が出来なかったことです。

お煮付一つでも大きな洋皿に山盛一杯出されたりおひたしを沢山盛られたりすると見ただけでうんざりするらしく食器が美しくお体裁良ければ結構文句なしに食べるのです。

又毎食同一の物でもいけないが少少手を変え品を変えて出し、又食事中の注文に応じて簡単な料理は手早く作る事を考えました。そのため台所の改造も工夫して一歩も歩かなくても良いように包丁やフライパンもプロパンガスコン炉と早業の利く方法に切り替えました所案外苦情もなくなりました。味付の時も一寸味をみて頂き「貴方は他所で食べ馴れているからどお」といった位におだてゝ聞いてみると男なんか案外おだてに乗る者です。最近は映画も二人で行き相変らず月二、三度レストラン位は行くようになり時折は夫のお酒の相手をしてチョコ二つや三つは手傳ってやると喜んでいるようです。それで一人で外出も止みましたので二人で楽しみ家計の相談も簡単にまとまり以前の経費の三分の一は経済が取れるようになりました。こうなると今度は反対に夫の方から自分の飲む金の浮いた分だといって電機洗濯機を求めて下さった。こんな変り者の宿六は私の夫以外にはないでしょうが些細な所で苦情をいゝ扱い難いものだと思いますが、夫のおかげで生活をしておれば感謝も致しこれが妻の大切な役目と思い県命に勤めておりますが楽しい円満な家庭に取り戻した取りとめのない一例にすぎませんがこれで私の話は終りにしたいと思います。

興行組合支部総会

県興行環境衛生同業組合石城支部（支部長島田勝吉氏）第二回総会は二十四日午後二時から平市田町大貞で開く。

株ざんまい
薄商内に終る

今日の東京市場はアメリカが公定歩合を引下げたとの報から好感されて特定銘柄品薄人気株が買われて続伸したが、後半は利喰の売物をあびて伸びなやんだ。このうち日通は半額増資が間近いと買われて百七十二円に終り、また野村証券の帝石買に九十円と三円高、目立った動きもないまゝ、前場八百万株と薄商内の中に終った。本日の相場で精工がわずか千五百株買って一時五円高とつけたのは、最近の相場の動きを最も良く表わしてるものと思う。結局大この値頃では売れず、買も三月決算の内容をみてからでも遅くないといった有様。売も買も手が出ず、少しの買物でも値が動き易い状態である。過去において、信用取組の面からみて買方に対し売方が買方の三十%で大体相場が反発に転じていた。それが現在三十八%あるのは、恐らく行過ぎた悲観の表れと思われる。今回のアメリカの公定歩合引下げから、相場はようやく上に進む公算が強くなった。（磐城証券提供）

市況
魚類（単位＝円）

（廿一日午後ー廿二日正午）二十一日午後も引きつづいて旋網漁は好漁に恵まれ小名浜港ではイワシ三万五千貫の水揚げがあった。江名、中之作では底引漁が好調。

【小名浜港】旋網漁船十七カ統
▼マイワシ（大羽）二万五千貫　二二五ー一五〇▼セグロイワシ（サバ、マイワシ混り）一万貫　九〇ー一二〇

【江名港】底引漁船二十四隻　旋網漁船三カ統
▼イワシ　一万貫　一六〇ー一〇〇▼ナメタ　千五百貫　五五〇ー二〇〇▼小アカジ　三千貫　九五　七五〇▼中アカジ　二千貫　二〇〇　一五〇▼メヌキ　五百貫　三五〇ー三〇〇

【中之作港】底引漁船十五隻、
▼タコ　五千貫　二三〇ー一三〇▼ヤリイカ　五百貫　三〇〇ー一九〇▼水タラ　千貫　五〇ー四〇▼ナメタ　五百貫　五三〇ー二〇〇

市況のうち野菜は都合により休みます。

女であることの喜びと悲しみを美しく描く川端文学の話題作・豪華スターの競演で完璧の映画化！
東宝
女であること
原作　川端康成　監督　川島雄三
原節子　香川京子　久我美子　三橋達也　石浜朗　太刀川洋一　森雅之
前売開始　大￥90　学￥70
【取扱店】金沢屋　平運動具店　佐々木書店　石川書店　平読書クラブ　吉田カバン店　村山書店　三幸時計部　マルトモ書店　金光堂　安田美容院　赤塚美容院　手塚美容院　民劇窓口

29日封切　民劇
同時上映　乾杯！見合結婚

ケーキは東京堂

開花亭のパン

平驛前でいつ何時でもお食事のできる店
ときわや
ダンワ一三六〇

文具のナガノ

ワボキン
敷島紡績
メリヤス肌着
茶目や
平駅前通　白銀

大谷石　五丁目　井上

テレビの御買求めは…
日本一の生産と性能と
アフターサービスの完備を誇る
シャープテレビ
…をお選び下さい
詳細は最寄りのシャープテレビ代行店特約店へ
早川電機代理店　田村無線　平市1の47　電話636番

新しいDPは富士

『人工衛星時代に驚き!!マンモス現わる？…』
といっても古代洪積期の本物のマンモスではございません　今度東京一流の毛布問屋さんの協力を得て毛布のマンモス売場を本店中二階に設けました　約三〇〇枚の毛布のマンモス品揃えをして特別おネダンにて提供します
☆ラクダ捲縮毛布………二二〇〇円を……五八〇円
☆ニチボー＃六〇〇〇番毛布…一六〇〇円を……九五〇円
☆ニチボー＃一〇〇〇番純毛毛布…七五〇〇円を四二〇〇円
其他お買徳ネダン発表！
お取替え返金自由・差額倍額返金

大黒屋

肛門科　外科
上田醫院
平市南町（平局裏通）　電話一二九番

新発売
濃厚おさしみおとうふ醤油
株式会社　ホシ友
電植田五四・三〇五・三七九　勿来一四六　勿来市錦町

郷土の誇り
白馬の雪
一升より一合まで
☆酒の大半は税金です　お飲みになるなら郷土の酒を！
平市　松本酒造場醸　電825

皮膚科　泌尿器科　性病科
三浦医院
平市長橋町五一（電一一二一）（バス停留所前）
三浦正男

北上号事件第一回公判開く

弁護人は無罪を主張

二月廿六日　罪状認否行う

昨年五月十七日夜双葉郡双葉地内陸前浜海道ガードにトラックの積荷をぶっつけたために急行北上号が脱線転覆、死者二名、重軽傷者三十八名のぎせい者を生んだいわゆる北上号事件で過失往来防害と過失傷害致死罪に問われた元東京都千代田区銀座磐井鉱業KK自動車運転手三浦俊平(三〇)同佐藤晴美(三七)に係る第一回公判は二十二日午前十時半から地裁平支部大法廷で梶村裁判長係、青木検事、小野、田口両弁護人立合で開かれた。冒頭、検事が被告人らの不注意からかゝる大事故が発生したときめつけたが、弁護人側は被告人には過失が無かった。むしろ責任は国鉄側にある、と無罪を主張、来る二月二十六日に行われる第二回公判で注目の罪状認否が行われることになった。

午前十時二十分三浦、佐藤の両被告が入廷、同三十五分から公判が始まり、梶村裁判長の人定尋問があって青木検事が「ガードをくぐる前に一たん停車して調べるべきだった。速力を十五㌔に落しただけで通行しようとし、それに、ぶっつけてからも列車事故を防止するため、国鉄などに知らせる自動車運転者としての当然の義務を怠った。それが大事故発生の原因だ」と過失往来防害、過失傷害致死罪を主張した。次いで被告人らの罪状認否に移ったが、〃北上号〃事故があったことだけは認めるが、その他に関しては何も認めずこれを受け次いで田口弁護人が「本事件は過失事件なので証拠を良く調べてから次回に罪状認否を行う」と弁論、証拠調べに移った。青木検事は「被告人らは鉄橋の高さが三㍍六十㌢と知っていたゝめ速力もおとしていた」など十五点をあげて立証、証拠品の提出が行われ、トラックのぶっつかったショックで飛んだ鉄橋のボルト、ナット等が提出された。これに対し田口弁護人は「むしろ責任は管理不十分だった国鉄側にあり、被告人には罪がない」と弁論、検事の主張と真向から対立した。傍聴者は約四十名、大半が国鉄職員だった。公判は約一時間で午前十一時三十分閉廷となった。次回は二月二十六日午前十時。

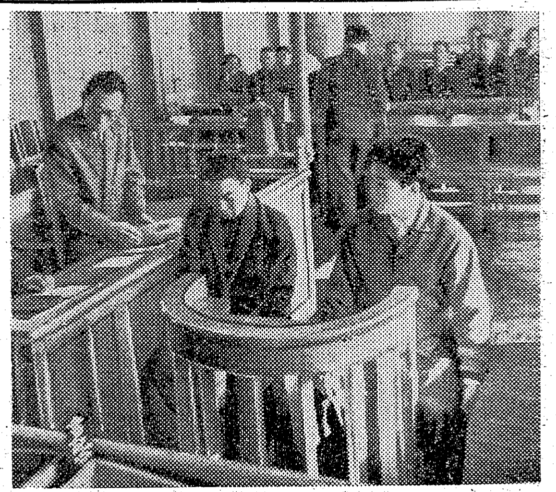

【写真は北上号事件被告右から三浦、佐藤】

白虎隊記念館に信正公らの写真

掲示のため送付

会津若松市飯盛山白虎隊記念館長早川喜代次氏から二十二日、平市観光協会に維新当時の平城主安藤対馬守信正公、家老上坂助大夫好古の写真を白虎隊記念館に掲げ、一般観光客に広く公開したいと申出があった。このため同協会では早速安藤公主従の写真(幅七寸、縦八寸)を複写して寄贈する。

現金スらる

二十二日午前八時ごろ磐城市定西六九会社員阿部因良さん(三〇)は平駅下りホームから二三列車乗車の際、ズボン右ポケットから現金二千五百円をすられた。

所長の留守宅から時計盗む

常磐市八仙六五関東構築会社出張所運搬夫伊藤昭(三一)は去月二十日同所、吉田与四郎所長の留守宅に忍び入り腕時計一個(一万二千円相当額)を盗んだこと発覚、廿二日常磐署から書類送検した。

平工で電子工業科

四月から五十名養成

平工業高校では電子学が機械、合成化学、原子力などに広く利用されるようになったため、電子工業及びそのサービス部門の現場で働く技術員を養成することになり、三十三年四月から電子工業科を増設し、五十名を募集することになった。またこれまで百名を募集していた電気科は五十名となる。この電子工業科は❶電子工業に関する計測技術を修得するとともに各種の試験検査に於て適切な測定が出来る能力を養う❷電子機器に関する技能を理解し、機器の製作調整試験に関する技術を身につける❸電子工業施設の保守、修理に従事するのに必要な基礎技術を修得する❹各種の自動制御、放射性機器の応用などの技術を修得させる技術者を養成することが目的。電気科と変った修得科目は電子管回路、電子現象、自動制御、電力設備などである。なお同校の三十三年度生徒募集は機械科百名土木、採鉱冶金、電気、電子工業がそれぞれ五十名の合計三百名。

県下一の優秀巡査で表彰

勿来の秋葉巡査

さきに行われた県下警察署の事務監察で勿来署秋葉俊夫巡査は、県下一優秀巡査として県本部長賞を授与された。

上遠野駐在勤務で外勤事務など総合して県下一だったもの。

ジフテリア

常磐市湯長谷教員円谷光男さん二男健一ちゃん(三ツ)は、二十一日ジフテリアで隔離された。

謹告

毎度格別の御愛顧を賜わり有難く厚く御礼申上げます最近、当石城地方に於て東京池袋西武百貨店或いは平市西武ストアー平店社員の名をかたらい二十七、八才より三十七、八才位の男連れ(三人?)が大型黒塗ハイヤーを使用し皆様の御宅の玄関前に乗付け生地その他商品を詐欺行為的に販売しつゝある風評がありますが、当西武ストアー平店に於ては現在、皆様の御宅に参上しての外商販売は全く致して居りませんので御注意御願い致し度、此段謹告申上げます。

一月二十二日

平市駅前 西武ストアー平店 電話(平)六五六・一七六四番

御顧客様各位

片足(白骨)だけ海岸に

磐城　行方不明のものと判る

磐城市中町東北電力小名浜営業所の臨時検針員滝内重男さん(三〇)は昨年十二月十四日以来行方不明となっていたが、二十一日午後片足だけが海岸に打上げられた。

二十一日午前零時十分ごろ磐城市高山日水第二カス工場裏の海岸に左ヒザから下の人間の足があるのを同市定西漁夫伊藤博さん(三七)が見つけ磐城署に届出たが、同署の調べでその足はほとんど白骨化し男物の赤のラバソールに白のくつ下をはいていたため、同市下川農滝内和吉さんの長男和男さん(三七)が立会いで調べ、重男さんのものと判った。なお重男さんは酒に酔って藤原川に落ちたものと同署では見ている。

平署で寒稽古納会

平署では去る十三日から同署演武場で柔、剣道の寒稽古を行っていたが、その納会試合が二十一日午後一時から開かれた。紅白模範試合ののち個人戦を行い熱戦を繰り広げた結果、柔道では機動隊菊地巡査、剣道は機動隊の梶沢巡査がそれぞれ優勝した。

一人死に一人重傷

磐城市に交通事故二件

二十一日磐城市に二件の交通事故があり二名の死傷者を出した

▼午後一時二十分ごろ同市花畑六一無職新妻博(三九)は同市辰巳町一八水産加工業稲葉実さん方の庭先でオート三輪車を無免許で運転、遊んでいた漁夫阿部間一郎さん次女恵美子ちゃん(三つ)をひき頭蓋骨折で即死させた。

▼午後八時半ごろ同市船引場丸二水産物加工業所有トラック＝小野正雄(三七)運転手＝は同市元分地内市道で三人横隊で歩いていた一人の同市栄町平工製作所員和地五郎さん(二四)を車の左側ステップで引っかけ腹部内出血三カ月の重傷を負わした。

原因煙草の火

失火罪で取調べ

【既報】二十日の常磐市上浅貝区有雑木林五町歩を焼失した原因について常磐署で捜査の結果、内郷市堀坂九無職白田重信(五〇)が付近のズリ山に炭拾いに行った際、山で煙草を吸った吸がらが燃えうつったものと判り、失火罪として取調べている。

四倉高水産実習生

町が建築寄付

四倉高校水産実習教室は四十六坪の平家建を町が新築して寄付することとなり、二十三日午前十時工事入札を行う、予算百万円。

赤痢八十四%

昨年の伝染病

昨年平保健所管内に発生した法定伝染病患者件数は赤痢を最高に三百十四件で前年に比べると半分に減少している。これを病種別にみると赤痢は全体の八十四%を占める二百六十六件(疑似三十五、保菌百三十件、真性百十二件、死亡一件)疫痢二十件で九名が死亡、ジフテリア五十一件で死亡六名、腸チフス二件、流脳四件、日本脳炎二件、しょうこう熱九件となっている。この件数の内、特にいちじるしく減ったのは赤痢と疫痢でいずれも半減している。市町村別にみると平市七十二名、常磐市五十四名、内郷市六十七名、好間村八十六名、磐城市三十二名、四倉町三名、三和村五名、川前村四名で生活環境の悪い内郷市、好間村が人口に比べて発生率が多かった。

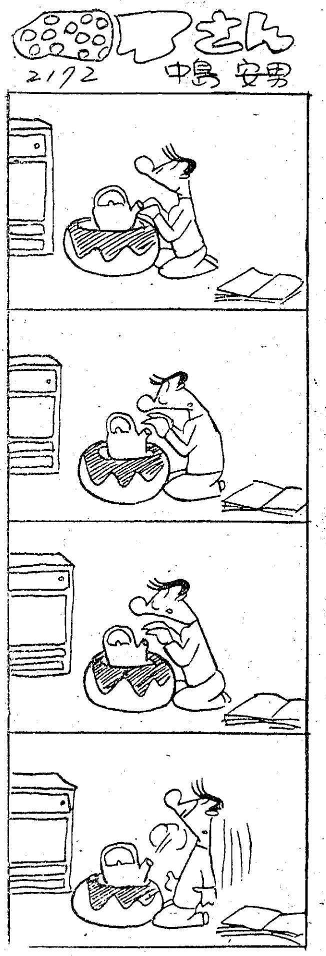

川前―三和―遠野間の林道

県営失対事業で着工か

常磐地方総合開発期成同盟会では先に川前村―三和村―遠野町を結ぶ林道の開設方を関係方面に陳情していたが、県農地林務部では三十三年度県営失業対策事業として取上げる方針で計画を進めており完成は三カ年の予定である。

奥地林道の開発は常磐地方総合開発の一環として永年の懸案であり、この林道の開設によって地下資源や森林資源が開発され、総合開発に拍車をかけることになる訳だが既存の道路は県道平―小野新町線の三和村下市萱字堀内から分れて同村よし平までの林道(よし平線)が完成しているだけ。このためよし平から遠野町大字入遠野字田子内に達する延長五千四百四十一・四㍍、巾四・六㍍を設けようと計画を進めているもの。

農林技術連協設置打合せ

23日開く

県では技術的の指導改善による農林漁業の振興を図るため県農林技術連絡協議会を設け、各地方ごとに地方連絡協議会と市町村農事相談所を新設することになり、石城地方でも二十三日午前十時から石城農業会館で石城地方農林技術連絡協議会設置打合せ会を開く。結局は県が中心となって農事相談所網による技術改善の効率的運営を画しているが、平市ではすでに八総合農事相談所が各農協にあるほか、六十六の農事相談所が三年前から開設してあり、農事相談所には十六のモデル相談所を指定し活発な技術指導を行っている。このため問題は県の技術指導施策が実質的に予算を伴うものであるのがただ事業だけを計画して市町村、地元にだけ負担させるものなのかという点が憂慮されている。いずれにしろ定った狭い耕地を持つ石城地方とすれば今後の農業振興は技術による打開以外にないので、県当局の施策方針が注目されている。

公認 平宅地建物取引所 平市才槌小路踏切際色川材木店内 電三六一

旅館 うた 平市世界館通り 電話六三八番

純毛 ハシ切
茶羽織、コート、スカート
半オーバー、ズボン、トッパー
御利用下サイ
チセイ堂 平 平館通り 電1303

出前はヨル十二時まで 電話 五七五 一四〇七 玉半

漆 好適 石城観光土産
平、石城観光御土産漆器が生れました「実質的でしかも安値」な御値段で皆様から大変好評を戴いております
お土産に!記念品に!ご贈答に!お引物に!(百四十円から)
是非観光土産漆器をご利用下さい
◉湯本温泉 ハシモトヤ菓子店にも陳列されておりますから当店同様ご用命の程御願い申上げます
平市一丁目本通り(電呼五六〇)
美術の店 小松漆器店

◉お知らせ◉
第二回 一月二十六日
第三回 二月二日
岳日帰りスキー会員募集中
満員になり次第締切ります
平銀嶺会 事務所 平運動具店 電一〇八

婦人用靴下 アンコール トリコール スカーフ ネッカチーフ
平・1・電364 シラドヤ

縁故就職は子供の不幸
始めから仕送りは無理

高校生の就職参考
××　きらく職安所から　××

今春も中卒者千八百三十六名（男千百六名、女七百二十名）が就職、二十一日現在で半数の九百名の就職が決り、残る九百余名もこれを上回る千六百件からの求人があって完全就職は大丈夫といわれている。中卒とはいえ一生の運命を左右される就職だけに、適職につくことは職業人となって三月二十日、一斉に社会へ巣出つ中学生にとってこれほど大切なことはない。そこで平職業安定所学卒紹介係主任平野正夫氏にこれからの就職試験をうける採用未決定者、いよいよ就職する決定者のための就職心構えを聞いてみた。

決定組

遠足気分は——大禁物

採用決定組の場合は、決ったからといって浮わついた気持で就職にのぞます、一生を決定する職業、技術をものにするという真剣さを失ってはならないます管内就職のものは卒業式までに雇用主に会って、何日から働きに行く、どんな準備をすれば良いかということを聞いておかなければならない。管外就職者のうち京浜地区に就職する四百名は三月二十八日午前九時半上野着の列車で集団進住し、愛知県方面の二百五十名は三月末から四月初めまでに四、五班に分れて赴任する予定だが、東京見物だとか関所見物といった遠足的な気分では、就職しても直ぐあきるし、ホームシックになって帰る原因になる。

大人も子供もあせらぬこと

子供の就職について父兄は他人の噂でわが子の就職先を批判し、就職をいやがるような言動をつつしみ、はじめから給与を仕送りさせようという考えではだめだ。また職選人情に負けて独自で縁故就職をすると子供の不幸をつくる原因になる。学校としてもあすって職安法違反の独自の紹介をもりがちだが、こうしたことは結局無條件押付けの願取引に生徒を利用する結果になる。このため絶えず未就職児童数を把握して職安と緊密な連絡をとる努力が必要。職安でも一月末の就職数によっては未就職の多い学校には窓口延長による出張紹介を準備している。要するに大人も子供もあせるなということにつきる。

バレエ教室始める
錦星幼稚園

勿来市錦町の錦星幼稚園では二月一日から毎週土日の二日間、佐藤孝子さんを招きバレエ教室を始めることになった。三才以上の男女を対象とし、科目はバレエの基本モダン・バレエ、古典バレエ、芸術舞踊、児童舞踊、舞踊創作法で入会金百円、月謝四百円。

ヘボ将棋大会
常磐市

湯本公民館は二十六日午前九時から日本間で新春ヘボ将棋大会を催す。会費五十円。

中高校長連協
25日開く

郡内の中、高校長連絡会議は二十五日午前十時から常磐炭鉱貸保養所で開き、入学試験などについて協議する。

学園だより

◇勿来市山田中学校PTA（会長秋山豊氏）では二十万円を投じ同校のグランド周囲に高サ二mの金網柵の設置と農業倉庫一棟（八坪）を建設中だったが二十日完成した。

◇平二小では中央廊下でこども年賀はがきコンクールを行っている。優秀作三十点に賞状と賞品を出す。

お断り＝円字即席判断は「その八」で終りました。

100貨店

NHK第一放送の番組、毎週金曜日午後六時四十五分から行われる〝四局通信〟に平市役所総務課広報係の八重樫秀雄（よしお）さんが担当、ローカルニュースを提供している。まだ放送したのは二回、当人は入選の部分もあるので、何んとしても、しゃべりにくいとぼしているが、他の担当者の解説みたアナウンス振りに比べたら、話題を中心にしているだけ上出来だろう。マイクを意識しないで、ふだん話している調子でやることが、放送のコツと判っていても、いざその場になると、のどがカラカラになって、あがってしまうらしい。これは演説と公式の挨拶をする場合にもあてはまるが、最初からたて板に水としゃべれるワケにはいかない。アナウンサーでも時折りまちがう時もあるが、「約（ヤク）」とか「四（し）」とか、放送上の禁句がある。「い」と「え」又は「す」と「し」の発音もよく出来ぬ人だっている。何んでも、習うより慣れよであろう。

（龍人）

ラジオ

◇NHK　第一
六・〇〇　子供ニュース▼歳末おやおやなあに
六・三〇　一丁目一番地
七・三〇　話の泉　ゲスト小西得郎
八・〇〇　ラジオ芸能ホール①歌とモノローグ草野光子②西洋講談「宝島」夢声、メイ子他
九・三〇　NHK希望音楽会　N響
◇NHK　第二
六・〇〇　村づくり教室　近藤康男
七・三〇　①連続小説「谷間の教師」②科学の世界　教養特集　民話の世界　木下順二他
八・〇五　ラジオ劇場「お七」　吉田雅子他
九・〇〇　放送詩集　イタリア編
九・三〇　ラジオ寄席　八〇〇KC
六・〇五　トニーの童話
六・四〇　スーパー千一夜
七・三〇　歌のトランプ　野村雪子
八・〇〇　素人物まねコンクール　藤島　桜井他
九・〇〇　明色アベック歌合戦
九・三〇　愉快なトリスバー「さくらさくら」「タそ　ミー」他

民謡放送

二十八日まで

◇平市　二十八日まで
★世界館（七・一七）空飛ぶ若武者（八・二七）遊侠五人男
★東映劇場（七・〇四）母つばめ（八・三三）夜の野獣
★ひかり座（六・四〇）進め！ベンガル連隊（八・二五）大空の凱歌（二十七日まで）
★平館（六・五五）十代のわな（八・四五）心と肉体の旅
★楽楽館（六・五〇）黒いさそり（八・四五）太陽の帝国（二十七日まで）
★民劇（八・二〇）世界は恐怖す

学園だより

★平文化ニュース（八・三〇）まんが　佐久間ダム建設記録二部（二十五日まで）
◇常磐市湯本
★湯本座　夜六時三〇分　マンボー狂騒曲　ドラゴン砦の決戦・出撃命令（二十六日まで）
★三函座　夜六時三〇分　うなぎとり　有楽町で逢いましょう　新婚七つの楽しみ（二十八日まで）
★常磐座　夜六時三〇分　鬼面龍騎隊大会　娘十八御寮見無用（二十六日まで）
★中劇　夜六時三〇分　裏足の娘　九人の死刑囚　君ひとすじに完結篇（二十五日まで）
◇磐城小名浜　二十八日まで
★国際　友

★東映　夜七時　娘十八御寮見無用　朝晴れ旗
★磐城座　夜六時三〇分　殴込み落下傘部隊　軍艦先生行状記　女豹とならず者
★金星座　夜六時三〇分　明治天皇と日露戦争　喜びも悲しみも幾歳月
★銀星座　夜六時三〇分　ベニイグッドマン物語　六番目の男（二十三日まで）
◇勿来市植田　二十四日まで
★菊多館　夜六時　坊ちゃんの主将　花嫁殺人魔
★うえた館　夜六時　偽りの花園　おトラさん

映画館

所在所日記　サヨナラさんの青春　空飛ぶ若武者

DPはタナカ

かつぼう　開花

御婚礼写真は　舘林　平六町一ノ二九六

クリーニング　洗張・防水　小松崎　平館前電1343

ノサワの自転車　自転車　リヤカー　モーターバイク　自転車店　馬門　平市六丁目　電呼551

DPの専門店　平一丁目　くわな

うちわカレンダー広告マッチ　平新川町　若見家　衛九七四（代）

一食付150円　泊250円　素泊滞在勉強　いこいの宿　住吉荘　平市鎌田町　電一二八

眼科　眼科医院　明雲堂　平市仲田町　ひかり座裏　番669　新妻　幸男

ハーモニカ　木琴　琴譜　楽　レコード　オルゴール　金光堂シヨツピングセンター　三幸楽器部　平市3丁目　電506

いつも新鮮な　牛豚肉を　配達迅速　倉戸・鎌約　神特　緑屋　本店　平市電53-一丁目9　支店　平市電794　中央通

○看護婦　家政婦の御用命は　電話三〇七番　平　看護婦　家政婦　労働大臣認可　○親切丁寧な看護婦、家政婦ご利用下さい　幹旋所　平市鎌町

限りなく広告を愛し　スポンサーを愛する　常磐スライド広告社　原画製作所　☆京都美術写真工芸社　平市大町二五（東北銀行裏）電四八六

薬の御用命は……　小野薬局へ　（オヒトヨシ）　平市四丁目　電一四四

カラ紙　カベ紙の御用命は　㊏松崎商店へ　平市新川町　電一七二

割烹旅館　東洋館　勿来市錦町燃塚電話二五九番

落着いた　ふんいき　洋酒の店　ルポ　平市田町　大貞前

広告マッチ　割箸袋　カレンダー　うちわ　タオル手拭　サトー広告社　平市三九町（三米商会館先）　電話一七一〇番

パネル・腕木　フローリング　建築材加工　㊏東洋木工　有限会社　平市草子町（平工前）　御連絡は電二三六・二三五番へ

臭のない　音のしない　衛生的な　平衛生社　時代の尖端を行く最新型タンク車をご利用下さい　平市役所公認　平（電一六〇二）四番（電二四九）

急募　貸店

▽接客婦さんの転業に好適▽支那ソバ屋及びキンツバ屋の設備一式付　姓名在社（四）

時計修理技術者　若干名　▽御希望の方は至急履歴書御送付下さい▽面接日は追って御通知致します▽採用の方は高級にて優遇致します　株式会社　ナルダン堂　平出張所　平市小太郎町二三　電五一〇

家政婦人を求む　当家族三名優遇　委細面談　勿来市植田町　木原宅　電話（植田）二七番

募集

☆セールスマン　数名　▽高校卒以上　年令不問
☆女子事務員　一名　▽新制中卒以上　年令不問　▽本年卒業者にても可　▽住込可能な方
★面接は毎日午前中　委細面談　◉いずれも保証人要す　オリンパス号・軽自動二輪車県代理店　ジャイアント号三輪車県代理店　東北小型自動車商会　平市白銀町　電一〇六九

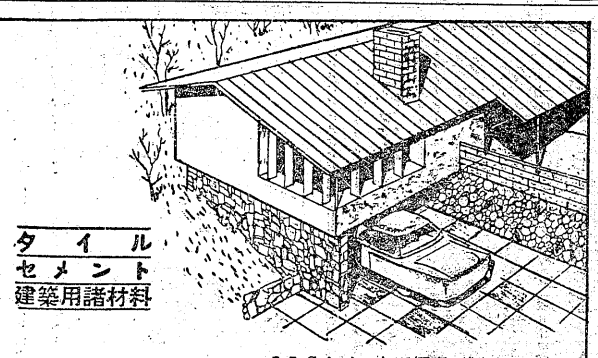

タイル　セメント　建築用諸材料　能率風呂　耐火ボード　代理特約店　各種工事請負　JISセメント瓦福寿瓦製造販売　株式会社　野内商會　平市四丁目電11　1078