夕刊
いわき民報
発行所
平市田町6-3
いわき民報社
社長　野沢武蔵
電話（代表）4161番
© いわき民報社　1959

本家 じゃんがら 本舗 みよし

中の作魚市場の護岸沈下

でんぐり返ると大騒ぎ

コンクリート風化で15センチも

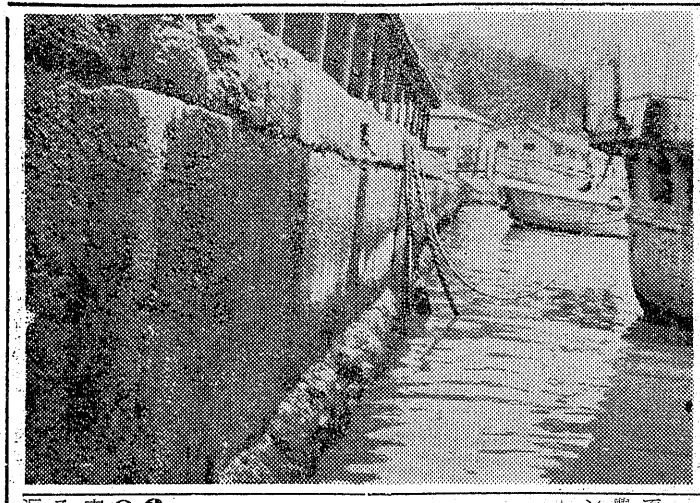

磐城市中の作魚市場の岸壁が延長百五十米に亘って約十五糎位沈下したためこのまゝ放っておくと、鉄骨二階建延三百坪の同魚市場、中の作漁協組事務所などが海の中にでんぐり返ってしまうと騒いでいる。

この岸壁は約二十年前に岩盤の上に土砂が波に洗われコンクリートの下側が空洞となったためくずみがでてコンクリートでつくったもので十年前現在の鉄骨二階建の魚市場を建てた。ところが三年前から護岸が約五糎位沈下をはじめごく一カ年のうちにさらに十糎もくずれでしまい、流石の魚市場も東側は傾きが大きくなり柱の中には浮いてしまって床をなさなくなっているものもある。これは護岸のコンクリートが風化して破損したためことでは困る。このまゝ放っておくと、海の中にでんぐり返ってしまう。国家的に見ても大きな損害である。出品希望者は一日から一月十五日までに県農業改良主務課へ提出すること。県ではその中から綿や化繊で作られた作業衣とふだん着がそれぞれ一点ずつを全コンクールに出品する予定で、入賞者は来年三月東京で開く第九回全国農村青少年クラブ実績発表大会で発表と表彰式を行なう。なお入選は綿の作業衣とふだん着、化繊の作業衣とふだん着の四部に分れ次の賞金が授与される。

▽一等　各部それぞれ一点、各一万円▽二等　各部それぞれ三点、各五千円▽三等　各部とも六点、各二千円。

中の作漁協組吉田副組合長の話＝中の作港は最漁期になると一日七十隻位の漁船が入ってくる。本県にとっても大きな役割を占めている中の作魚市場がこんなことでは困る。このまゝ放っておく置くと海の中にでんぐり返ってしまう。国家的に見ても大きな水揚高を誇るこの魚市場が倒壊するようなことがあっては大変だ。県や運輸省当局にこの実状を知って貰いたい。急速な対策を望んでいる。

【ボロボロになった中の作魚市場の護岸】

農村着工夫作品体験を募集

日本4H協会では農業の生産と生活に直結する農村女子の作業衣と普段着全国コンクールを行なうことになり、女子クラブ員が自分の体験を通じて創意工夫した作品を広く募集し、優秀作品は一般に普及する方針である。

一割五分の補助で妥結

平市の戦災復興清算金

【既報】大詰にきた平市戦災復興都市計画工事の清算金徴収問題は、県議会特別委員会が受益者の第一工区代表に提示した県市負担二割案と受益者の二割五分案求案が折合わず折衝が続けられて来たが、一日福島市に県知事、県土木委員全議員と諸橋平市長、渡辺平市土木課長。秀瀬郡山市長ら市側、受益者代表として平市第一工区佐藤厳氏ら代表が補助率をめぐって協議した結果、受益者側の主張が通り県負担を五分増した二割五分（平一割五分県一割）の補助率で妥結。今後は付帯条件について事務折衝を進める段階になった。

側からの付帯条件に対する話合いまでに至らず、今後一つ一つを解決の方向に向って事務折衝が行なわれるが、いずれにしろ平市第一工区が要求した補助率二十五％をことは事実。とくに当初県側が昨年度議会で報奨金として決めた五分の補助率を固執し、市当局にのみ補助額を背負わせる態度に出ていたが、当日は受益者側から「なぜ県は五分を固執し、市にばかり負担を押しつけようとするのか」と続い質問があって、ついに県当局が折れ一割を出し、市の補助額が二割五分と五分減った。

平市の場合、付帯条件つきとはいいながら第二工区の要求が通ったことは、今後の第二工区側との話合いも順調に進むことが予想される。一時は県当局も来年三月末の時効を恐れて強制執行のハラ構えもあり事態が緊迫されていただけに今回の妥結は関係方面を喜ばせている。

三回にわたって、求めに応じているが、一日ざっと千枚。ただ下うつむいてマジックをはしらせているもの、みかけ以上の重労働、まわりには入場者がアリのように黒山。中にはサイン時間まで会場で待っている人も多く、きょうは小春日和とあって、汗をにじませてフーフー〝裸の大将〟も、こう取まかれては、裸にもなれず、ご苦労な話とは力の声。

◉…「サツマ芋一貫欠だべたと新聞が書いたが、あれはインチキで、新聞記者は大きらいだナ」と山下さんはいう。夜は好きなタマつきで遊び、時にはダンスもしたいと望むそうだ。

浜通り警察連総会

浜通り警察連絡協議会総会は二日午前十時半から磐城署に相馬、原町、浪江、富岡、平、内郷、常磐、勿来、磐城の九署長が集って開き年末犯罪の特別警戒ブロック捜査の推進、年末労働闘争の警備について打ち合わせた。

午前零時

6日に自動切替え

磐城局で新局舎落成式

磐城電報電話局（鈴木勝栄局長）ではこれまで電話の自動改式に伴ない磐城市平中町境十六地内に新築中だった新局舎の落成式を六日正午から小名浜公民館ホールに三代磐城市長ら来賓百名を招いて盛大に行なう。

落成した新局舎は敷地一千八百五十二平方㍍地内に建った鉄筋コンクリート造り二階建て（延べ八百七十五平方㍍）で一階に窓口事務室、電池電力室、電報通信室、ボイラー室など、二階に局長室、自動交換室、調整室、事務室などができた。建築費三千五百万円。

待望の磐城、常磐両局の電話は六日午前零時を期し一せいに共電式から自動式に切替えられることになった。磐城電々局では切替え作業をスムースに運ぶため特に総務施設、業務の三班を編成五日午後十一時四十五分から切替えの準備を進め、万全を期すことになったがこれらは郵政省運用部資金と簡易生命保険資金から貸し出されるが石城地方は老朽化した校舎の改築や増築に当てられているものが大部分を占めている。各校の許可額は次の通り。

▽平市草野小絹谷分校　三百万円（改築）▽内郷市内町　高坂小　七百万円（増改築）▽勿来市植田小　勿来一小千三百万円（増築）▽磐城市小名浜一中六百万円（屋内体操場新築）▽常磐市長倉小　百五十万円（増築）▽小川町小川小　三百万円（改築）▽好間村好間一小　千二百万円（改築）

学校の起債額内定

七小中校に四千五百五十万円

本年度義務教育施設整備起債については各市町村で自治庁に申請していたが、石城地方の七小、中校に対しては四千五百五十万円の許可が内定したと県に連絡があった。これらは郵政省運用部資金と簡易生命保険資金から貸し出されるが石城地方は老朽化した校舎の改築や増築に当てられているものが大部分を占めている。各校の許可額

なう労働条件の改善をかかげて闘争中の全電通常磐地区分会では要求貫徹まで闘うとして時間外勤務を拒否、こんどの改式作業についても非協力の態度を決めているところから結局鈴木局長はじめ佐藤庶務、橋本施設、山内運用各課長ら管理者だけによって切替え作業が行なわれることになる模様。

切替えにあたって❶五日午後十一時四十五分以降は非常通話、緊急通話を除いては通話接続が中止される❷切替時にまたがる通話は中断されることになると電々局では説明している。電話加入数は現在一千二百台より四百七台増えて一千六百九台で発足する。自動改式と同時に平（〇六二番）常磐（〇六七番）は自動即時、江名（一〇八番即時係）は手動即時通話となり利用者へのサービスをはかる。

また六日から磐城電々局と同市小名浜漁業用海岸無線局との間に公衆電報送受用の専用電話線が開通する。

【落成した磐城電報電話局】

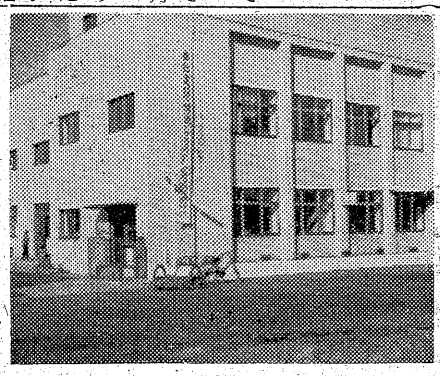

一日千枚のサイン

裸になれぬ山下さん

◉…山下清個展は連日大入満員でにぎわっている。会場の一角で、サイン攻めにあっている山下さんは、十一時、一時、三時から三回にわたって、求めに応じているが、一日ざっと千枚。ただ下うつむいてマジックをはしらせているもの、みかけ以上の重労働、まわりには入場者がアリのように黒山。中にはサイン時間まで会場で待っている人も多く、きょうは小春日和とあって、汗をにじませてフーフー〝裸の大将〟も、こう取まかれては、裸にもなれず、ご苦労な話とは力の声。

◉…「サツマ芋一貫欠だべたと新聞が書いたが、あれはインチキで、新聞記者は大きらいだナ」と山下さんはいう。夜は好きなタマつきで遊び、時にはダンスもしたいと望むそうだ。

浜通り警察連総会

浜通り警察連絡協議会総会は二日午前十時半から磐城署に相馬、原町、浪江、富岡、平、内郷、常磐、勿来、磐城の九署長が集って開き年末犯罪の特別警戒ブロック捜査の推進、年末労働闘争の警備について打ち合わせた。

寸言

▼岸壁が沈下して魚市場がひっくり返ると大騒ぎ。中之作港は理想的な港だけにこの沈下は痛手。急ぎ修築せよ▼市の消火大演習、ハシゴポンプの偉力を大にするため、上下二段式に放水できるポンプにしたいところ。

【訂正】一日一面の「夏井中がバス代節約して山下清個展を見学」とあるは「藤間中」のあやまりでした。

19度のバカ陽気

きょう二日は最近にない小春日和の陽ざしに恵まれ、平市関谷原種農場調べでは午後一時現在の平市の気温は十九度にも達した。

天気予報

（小名浜測候所発表）

【今晩】東風　曇りがち。

【明日】南のち北風、曇り一時にわか雨、のち次第に回復する海上　今晩多少風波がある、明日は風波が出る見込み。

お好み会席 玉半 機械
魚河岸よりネタ毎日入荷 酒宴庵寿司部 電四四三・四四三
マルシチ醤油 お食事がおいしくなる……マルシチ!! 一・八㍑特選二一〇円 特上一〇〇〇円 ▽お買求めは有名店で 醸造元 高橋彌次右衛門商店 今市市 特約店 丸仙 平水産魚市場 平市
カラ紙、カベ紙 長 松崎商店 平市新川町 電四五七二
熱いお燗で! あ・あついおカンで…… い・一本…二本…… う・旨いおかずは え・エビフライで…… お・「おにぎり」は坊やのお土産に 2デシリットル（正一・一合）清酒 お通し付 七〇円 季節の味 鍋類 各種 八〇円から 急募 ホルモンもつ焼 特大 一串 一〇円 男女店員十名（十八才―二十五才） 中央さかえ 平市中央通り TEL・4644
三色最中 松月といえば最中 最中といえば松月と広くお引立を蒙いております 「三色最中」は文字通り三種のアンがつめわけられており 御贈答にお茶うけに重宝がられております （一コ10円 折100円から） 平餅本舗 松月堂 平市銀座街 電2206・4206 支店 磐城市定西 電874
受けてヤッカイ贈って苦労 というのが贈答のホントの気持でしょう。でもお歳暮を欠かしてはたいへん。センスのいい品を早目に贈るのが秘訣です。 ・紳士柄靴下（三足入）三六〇円 ・〃ベイル靴下（〃） 六〇〇円 ビス一階（食料品）もやし油いため百〆匁一斤 二階（衣料雑貨）スカーフ 八〇円 サ三階（衣料品）オーブンシャツ八五〇円 曜四階（食堂）特製江戸前すし六〇円 藤越 平市銀座 電3141

（第三種郵便物認可）　いわき民報　夕刊　昭和34年12月2日（水曜日）第4181号（2）

山下清 五品かけ歩き

〝電気は見えないんだナ〟
発電所の案内人がドギマギ

勿来市の巻

○…真直ぐに勿来の関公園に乗り入れる。背広姿ではいささか寒いような日で高台の公園の風は強い。コートも着ない山下画伯は少しも寒さを感じないのか松風の中をヒョッコリヒョッコリ歩く。サイクリングで来ていた男女高校生が「アッ山下清だ」と一斉にかけ寄る。

農業者からの勿来海岸は絶景だが当人は景色より下を走る汽車に気をとられる。休憩所では売店の石炭で作ったコケシが大変お気に召し〝吹く風を勿来の関と思えども…〟の源義家の行書の詩にマユをしかめる。売店の可愛い十六娘が出した手帖に「ここでいいんだナ」と気軽にサインに応ずる。松川機横に二つのトンネル、この貼絵が「トンネルの見える風景」として大家連を「あっ」といわせ、山下清の貼絵が天下に喧われるようになった問題作のモデル？。常磐線の上を歩いて南下、このトンネルに来たのが昭和二十四年、ちょうど二十六才の夏だった。それから二年後に思い出して描いたのだ。二つのトンネルの前に立った三十六才のゴッホは、十年前の想い出を懐古しているのか、していないのか、ただ黙念と立つ。舗装された国道が当時は「土」だったと絵の真実性を繰返して強調する。鉄道線路がどれほど嬉しいのかシゲシゲと見つめ「線路の横（線路脇の歩ける部分）を歩けば危なくないのに、どうして線路を歩くと悪いというのかナ」と説明を求める。弟の辰造さん、すかさず「国鉄の地所だからサ」に「そ、そ、そうか」

○…電気が出来る発電所には大変な興味の持ちようで常磐共同火力発電所に行く。水力発電所は見たことがあるが火力発電所は初めて。石炭から電気ができると聞いて子供のように根掘り葉掘り聞きただす。喜んで説明案内役をかって出た古川社員は説明し切れずドギマギして頭をかく。とにかく不思議なのはなぜ石炭から電気になるかということで、石炭を粉炭にして蒸溜水を沸騰させてタービンを回すと電気が起こると説明したが「その電気はどれだ」と聞く。電線を指すと「それはコードで、電気でない」とくる。見えない電気が不思議で仕方がなく、大学の偉い人なら知っているだろうと自分で合点する。明るいメーター調整室一杯に並んだメーターが興味をそそり、一つ一つ細かに質問する。ここの話所でも説明が出来ず「とにかく機械が勝手に動いて電気を送るんです」とヒタイに汗して話す。そんなアイマイな説明では意味が通じない…とでもいう風に返事もしない。玄関ロータリーに集まった職員にのぞまれ、気嫌よく記念撮影をした。

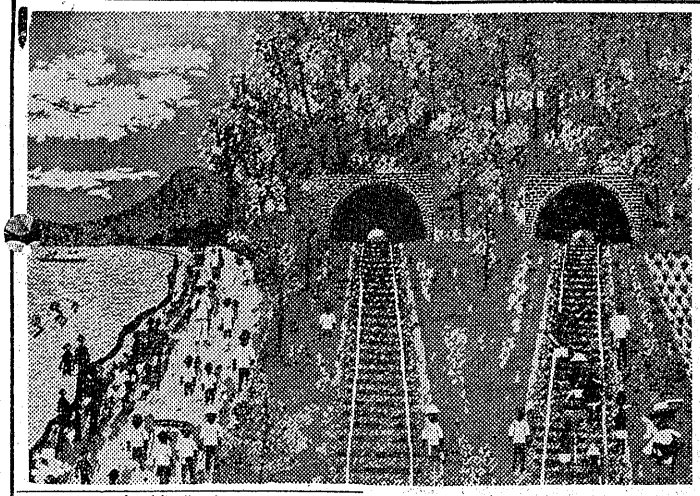
【名作〝トンネルのある風景〟と十年前を回顧する山下画伯】

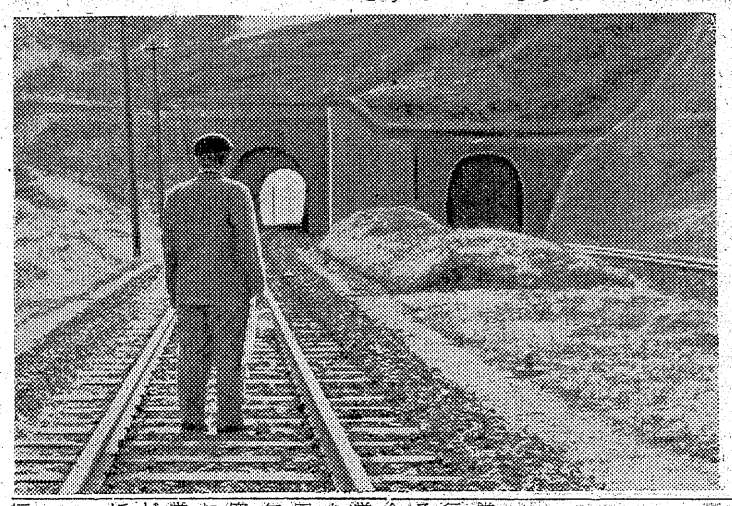

五氏に輝く知事賞

勿来市産文祭　百五十三点が入賞

勿来市主催の第四回勿来市産業文化祭は去る二十八日から三日間、錦小と同公民館に農林水産、文化二等七十五点、三等百五十三点が入賞、同文化祭出品者には感謝状が贈られた。入賞者次の通り。

◇水稲多収穫共進会の部◇▽団体＝賞　下山田農事研究会（代表佐川武氏）一等＝後田農事研究会（代表鈴木成美）▽個人賞＝佐川武　渡辺一男　渡辺一男（道山）

◇農林水産の部◇知事賞＝「玄米」植田富蔵　秋山洋二、「白菜」錦町台　根本光夫、「ネギ」錦町大島　永井好一▽一等＝「白菜」富岡美二久「白菜」加茂水男「ネギ」赤津政敏、渡辺民雄「ゴボウ」斎藤薫、永山登「籾」鈴木和一「大豆」金成タマ「柿」伊藤清、赤津好松「醤」下山田金之助　伊藤多三郎、「蜂田喜一「苗木」赤津浩「木炭」芳賀正「葉タバコ」小川稔

◇文化の部◇▽一等＝「食品」勿来第一婦人会、仕出よし子、伊藤ハツ子「洋服」杉栄子「手芸」久保木秋江、不破ミユキ「洋服」遠藤トメ

◇畜産共進会の部◇▽知事賞「豚」錦町宇鉢田　坂本敬雄▽一等＝「豚」大和田君一

常磐炭鉱が無期スト

あすから　新賃金要求決裂で

常磐炭鉱労組では退職手当問題で列車から転落左足首折断の重傷を負い、長期欠勤のやむなきに至ったので「一日つぎのような人事異動を行なったが、戸籍係長の後任は近く発令される。（カッコ内旧職）

▽福祉事務所長心得石井覚雲（同所事務係長）▽福祉事務所事務係長長瀬義高（鹿島出張所長）▽鹿島出張所長森田一郎（市民室戸籍係長）

古河好間も四日に無期スト

炭労指令で

古河好間労組では四日午前六時の一番方から無期ストに突入する。これは企業合理化反対と賃金手当問題で炭労から指令されたもの。

古河系が選ばれ、同系七炭鉱がストに突入することになったもの。

注文の電話料はサービス

常磐市役所前

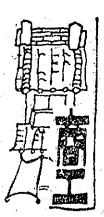

人間の條件＝平市南町平館で前売開始

＝十六日から上映する「人間の條件」の前売を開始。

東映で上映＝平市駅前東映劇場では「空港の魔女」「はやぶさ天狗」を七日まで繰上げ上映。

藤越で九日＝平市銀座通り藤越では九日臨時休業。

藤越新二階＝平市銀座通り藤越の新二階は十日開店。

聚楽館前舗装が完成

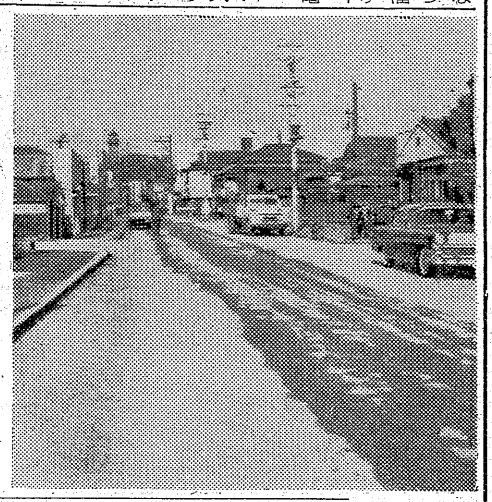

○…平土木事務所では県道才槌小川線―谷川瀬線の平市聚楽館前から平税務署前に至る延長百七十㍍（行巾員七・八―八・七㍍）の舗装工事を、総工費四百万円を投じて八月に着工して以来四カ月振りでよも激しく、地元関係者は大喜び。これで平市内の中心街は大半が舗装されたことになる。

【完成した聚楽館前の道路】

ニンベン青果食品市場開設

旧丸中市場跡に

常磐市青果通り青果食品商岩野留作氏が代表となり旧丸中市場跡にイ（にんべん）青果食品市場を開設し、六日市場開きを行なうことになった。旧丸中市場は経営不振で九月解散したが、生産業者、販売業者は不便を感じていたもので今回岩野留作氏が乗り出したもの。

まず六日午後五時商工会館ホールで業者との懇談会を開いて今後の運営などの意見をきくが、これに先立ち開場のあと午後二時から市場内で市有志多数を招いて祝賀式を行なう。

市況

魚類

（単位㌔＝円）

（一日午後一時正午）

二日朝の小名浜はサンマが大漁。タコ、イカ、メヌキなども多く出回った。一日はセグロイワシも好漁だった。

【小名浜港】　サンマ船十三隻　底引船十二隻　巻網四カ統

▼サンマ　五十三万六千五百㌔　二三・五―一四▼メヒカリ　四千五百㌔　一五―二▼小ヤリイカ　三千八百㌔　二〇―一五▼マイカ　二千五百㌔　三八―三三▼アンコウ　二千二百㌔　五〇―三〇▼水タコ　二千㌔　八六―五二▼トウジン　二千㌔　一二▼アナゴ　八百㌔　一二五―一二〇▼ノドグロ　五百㌔　一二五―一二〇▼小アカジ　二百㌔　三五▼ヤナギ　百五十㌔　三二〇―二〇▼メヌキ　三千七百㌔　五十㌔　七五▼セグロイワシ　四万二千㌔　二七―二〇

【江名港】　サンマ船六隻

▼サンマ　七万二千㌔　二〇―一九

【中之作港】　サンマ船六隻

▼サンマ　十三万㌔　二〇・一―一六・五

野菜

（単位＝円）

▼ホウレン草　一〇―四（東）四―二（〃）▼アブラ菜　四十三（㌔）一〇―六（〃）▼ハラ菜　一七―一〇（〃）▼白菜　一五―七（小東）一〇―二（㌔東）▼タマナ　三〇―一五（㌔）一〇―三（〃）▼ネギ　八―二（〃）▼玉ネギ　三〇―二〇（〃）▼大根　四〇―二〇（〃）▼丸大根　三〇―二〇（〃）▼ゴボウ　二〇―一四（〃）▼ニンジン　二〇―一三（〃）▼バレイショ　二〇―一四（〃）▼サツマイモ　七〇―四〇（〃）▼ヤマトイモ　五〇―三〇（〃）▼キリイモ　三〇―二〇（〃）▼サトイモ　五〇―三〇（〃）▼ネショウガ　二〇（〃）▼モヤシ　六―三（東）▼カブ　一二・五〇―九（コ）▼タマゴ　一二・五〇―九（コ）

果物

▼リンゴ　五〇―二七（㌔）▼ミカン　七〇―四〇（〃）▼ヌキ柿　四〇―三〇（〃）▼生柿　二〇―一三（〃）

（丸平青果市場調べ）

全国を沸騰させた世紀の巨作　待望の続篇愈々登場！

人間の條件　第3部・第4部　堂々3時間　一挙上映

原作　五味川純平
監督　小林　正樹

6日から封切

平舘

前売所
才槌小路　平運動具店
一丁目角　金沢屋菓子店
二丁目角　キクヤ楽器店
四丁目　マルトモ書店
五丁目　金光堂
平駅前　村山書店
並木通り　平読書クラブ
平館窓口

前売券
大人　一〇〇円
学生　八〇円
当日　大人　一三〇円
学生　一〇〇円

【同時上映】
恋してプチマカす病快武勇伝（松竹グランドスコープ）
大願成就
高橋貞二　桑野みゆき
石浜朗　瞳麗子
渡辺文雄　小山明子

仲代達矢　新珠三千代
佐田啓二
安井昌二　桂小金治
岩崎加根子　倉田まゆみ
南道郎　川津祐介
藤田進　千秋実

愈々前売開始

松竹グランドスコープ
芸術祭参加作品

実戦さながらの気合

平の消防陣が誇る夜間活動の偉力

ビジネス街で消火訓練

平署と平市消防団では十一月二十六日からこの二日まで全国で行なわれている秋の火災予防週間にちなみ、二日午後消防ポンプ十五台、可搬式小型ポンプ七台、署員と団員約三百名を動員、平市役所、平電報電話局、平商前、商工会議所、常磐交通本社を中心に発煙筒二百本と重油を二十カ所で燃やし、夕暮にえんえんと煙る官庁街に、二十二本のホースが一斉に放水実戦さながらの活躍ぶりを見せ、観衆も水しぶきを浴びながら、勇壮なこの消火訓練を約一時間にわたって堪能した。

この〝ビジネス街消火訓練〟は一日午後三時五十五分、金華山沖に震源地を有する地震で、石城地方は強震が続き、家屋は崩壊して火災を起し、自動車もあちこちで衝突、転覆して燃え出したため、警備配置を指令した。余震が続き、令が発せられ、井上平消防署長は〝いかに訓練であるとはいえ、実戦のつもりで活躍するよう〟注意、平市役所や平商工会議所には発煙筒二百本が燃やされたほか、道路など二十数カ所で消防ポンプ七台、署員や団員約三百名が消防署前に集合した。消防長代理の樋口平市助役から直ちに出動命

【❶火焔に包まれた平市役所前にハシゴ車も出動❷あざやかな救助訓練】

ハシゴ車は平市役所前に出動して他の消防ポンプと共に放水、さらに突然の出火で数百名が常磐交通本社に避難したが、商工会議所と常磐交通も火に包まれたため、ハシゴ車が急行して避難者の救出作業に当り、商工会議所には救命袋で救出するという、夕刻から夜間にかけての大掛りな演習に、ヤジ馬連も唯吉を巻くばかりだった。

空巣捕まる

平署では一日午後一時四十分ごろ平市下荒川字大作一六住居不定無職阿部武老(三)を盗みの疑いで捕えた。阿部は去月十七日午後七時ごろ平市下荒川字諏訪下一〇三会社員阿部三雄さん(三)方のタンスから現金四千四百円を盗んだのをはじめ数件の空巣を働いていたことも判り調べている。

家出少女を女給に

違反で「モンブラン」検挙

平署では二日、平市白銀町一キャバレーモンブラン＝経営者高橋きいさん(三)＝を風俗営業取締法、労働基準法違反の疑いで検挙、書類送検した。

調べによるとモンブランでは去る十一月四日。磐城市永崎の少女(二)もが家庭不和から家出してきたことを知りながら社交係りとして客の接待をさせていたものだが、少女の母親は娘が〝モンブラン〟で働いていることを知り訪れたところ「そんな娘はいない」と逢わせなかったことから平駅前交番に訴え出てわかったもの。

平署防犯係ではこのような悪質な業者は今後厳重に取締るといっている。

これに対し経営者高橋きいさんは「娘をかくしたワケではない女は何人もいてみんな芸名なので。私も「タカ子」を「タニ子」とおぼえ違いをしてたため、いないといっただけの話です。

勿来市民軟庭大会戦績

勿来市教育委員会主催の第二回市民軟庭大会はこのほど勿来高校コートに四十チームが参加して開かれ、一般の部では安島今野組（植田）前後衛九十才以上は佐々木荻野組（呉羽）がそれぞれ優勝した。入賞順位次の通り。

◇一般の部＝❶安島今野組（植田）❷井筒鈴木組（火力）❸関口渡辺組（呉羽）富川金賀組（呉羽）

◇九十才以上の部＝❶佐々木荻野組（呉羽）❷小泉大浦組（呉羽）❸阿部高柳組（呉羽）吉村永原組（火力）

平市でも歳末たすけあい

平市福祉事務所では二日から十日まで歳末助け合い運動を行ない、各戸に助け合い袋を配布した。目標は五十万円の予定。

◉…いささか旧聞になるが勿来市で赤胴鈴之助ならぬ真空斬り事件騒ぎがあり、一時は新聞に参らしい〝カマイタチ〟だともっぱらの評判だった。

◉…十月二十六日御斉所踏切で列車の通行を安全確認したのちバスに乗ろうとした車掌さん(三)が左大腿部をサックリ裂ける重傷を負った。

◉…バスには何の抵抗も感ずひかれた本人は重傷で口も聞けない。福代さんの悲鳴にバスは急停車して水野運転手や乗客が飛び降りた。倒れた福代さんのモモの肉がパックリ口をあけ、一滴の血も出ていない不思議なケガに、みんなは「カマイタチだ」「真空斬り」だと大騒ぎ。結局医師の診断で車にひかれたものと判明。しかし血の出ない大ケガを見た人はまだカマイタチを信じている。

一日午後四時から官庁街を中心に行なわれた平市消防署、平市消防団の大火災演習に山下清画伯は鏑ズラリ並んだ鈴木分団長の制服制帽を着せられ「この服は兵隊の位でいえば何だ」と質問、「分団長だからまず大将でしょう」と聞いて「大将だナ、やっぱり」と大変ご満悦。三百の団員が集った消防署に着いて第二号車に搭乗。平商工会議所前の模擬演習場に到着。放水訓練を見ながら「本当の火事の時はおっかないナやっぱり」「空襲の時はこうして消したのかナ」「こんなに水を使うと、水がなくなるだろうナ」と観戦。大将の

【火災演習を観戦する山下清分団長】

火事はおっかないナやっぱり〟

山下清分団長、火災演習を参戦

位の制服を何度も見直したりさわったりして上気嬢で引き揚げた。

民生委定例会　平市民生委員定例会は四日午後一時から公会堂日本間で開き、新任の民生委員二十六氏に辞令交付式を行なう。

炭鉱青年の親切に感激

非をあらためた学生が礼状

一日朝常磐署宛に「ある学生より」と投書きした封書が配達された二百円の現金が同封してあって便箋二枚につづきのようなことが記されていた。

「二十八日の夕方自転車に二人乗りして労災病院前（内郷市）で通行人にぶつかりその人に足と手にケガをさせてしまいました。自分も足に二カ所ケガをしました。その人はハンカチを出して私のケガした所を手当をしてくれました。うれしかった。これから二人乗りはしません。誠に勝手ですがハンカチ代として二百円送りました。常磐生協の渡辺さんとか言っていました」で同署で調査した所常磐生協勤務の下浅貝二八号の六渡辺武さん(三)と分り、二百円を渡したが、渡辺さんの親切に一人の少年が非をさとってあらためたという近ごろ心暖まる街の話題。

防犯映画会

常磐市防犯協会、常磐署共催で左の日割で防犯映画会を開く、上映々画は歌くらべ荒神山、外勤警察官と少年、ニュースなど

▽一日品川住宅クラブ▽二日滝ケ沢クラブ▽三日鹿島会館▽四日小野田幼稚園、湯本三小▽五日上川丸舟倉庫、湯本二小▽六日藤原小学校、鹿島支所▽七日浅貝寮、湯本一小▽八日磐城会館、湯本一小▽九日青葉クラブ、中央会議所▽十日磐崎小講堂、磐崎小

公債10万円を寄付

才末助け合いのトップ

仙台市宮城野町五六新撰よし雄氏（常磐市松久須根出身）は歳末たすけ合い運動の基金として一口十万円公債を寄付したが、本市におけるトップである。なお同氏は湯本財産区主事新妻二郎氏の厳父。

磐城出張所で雇用促進旬間

平職安

張所では雇用促進旬間（一一十日まで）を定め新規学校卒業者、石炭鉱業離職者の就職促進をはかる一方、雇用促進旬間報を発行して工場、事業所、商店などの理解を深め協力を依頼することになった

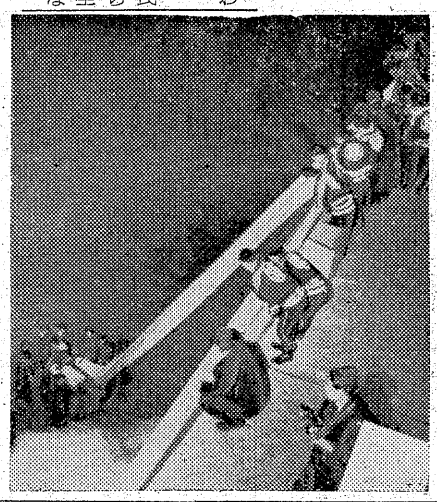

うまいお食事
冬の栄養
アップ
チュー
シチュー
フランス
モンスー
ビホやヤング
みサン
おヒルげ
◇ウィッチ
ン時一
ニ9ヒ
一前一
モて一
て一速
コ迅
出前
ス時0
ビ2ス4
一1一
サ前
電話三八〇二
岡樂
味の食堂

○看護婦　家政婦の御用命は
電話二三〇七番　平　看護婦
労働大臣認可　家政婦　斡旋所
○親切丁寧な看護婦、家政婦ご利用下さい　平市南町

耳鼻咽喉科
高柳医院
高柳博明
平駅前　電四五一二

スライドは発声の時代です
アドバルーン、風船玉の御用命は
常磐広告社
平市大町二五（東北電力隣）電四三二九

肉
ハム・ベーコン
ソーセージ
配達迅速
広越
平市新田町
電3726

出前夜12時迄　玉半　五〇三一　五〇三二

父柳造儀病気療養中の処十一月三十日午前九時永眠致しました　茲に生前の御厚誼を深謝し謹んで御通知申上げます
追って告別式は十二月四日午後一時より二時まで自宅において相営みます
昭和三十四年十二月一日
平市才槌小路二〇
嗣子　永野孝夫
親戚　渡山鉛一
友人　石木口辺
矢吹伊正
大一勢
郎治男次扶

会長　永野柳造殿　十一月三十日午前九時死去されました会員各位に御通知申し上げます　告別式は十二月四日午後一時から二時まで平市才槌小路二〇自宅で行われます
昭和三十四年十二月一日
相馬郷友会

みんなよい友だちを

常磐防犯弁論入賞 長倉小五年 佐藤るい子

去年の十一月の末ごろでした。私や清い心が泉のようにあったと思はいつものとおり元気に学校へ出かけて来ましたが、休み時間におじさんが来て先生と何か話をしていました。兄が殺されたと言うことでした。私は目の前がまっくらになってしまいました。兄は、ごしゅうぎにおよばれしていった所帰りに兄の友達が湯本へ行こうとさそったそうです。そこで兄は一足おくれました。その友達は不良におそわれましたが、うまくにげられました。そこへ兄が来たのでもんくを言って殺したそうです。私は、こんなつみもない兄をどうして殺したのだろうかといろいろ考えました。今までどんな事けんかして来ましたが、休み時間におじさんが来て先生と何か話をしていました。兄が殺されたと言うことでした。私は目の前がまっくらになってしまいました。兄は、ごしゅうぎにおよばれしていった所帰りに兄の友達が湯本へ行こうとさそったそうです。そこで兄は一足おくれました。その友達は不良におそわれましたが、うまくにげられました。そこへ兄が来たのでもんくを言って殺したそうです。私は、こんなつみもない兄をどうして殺したのだろうかといろいろ考えました。今までどんな事けんを聞いても、どうしてかとか、なぜと考えなかった私も兄が殺されたかと思うと、死げんにすればよいという度思ったかしれません。でも兄のそうしきがすんでからよく考えました。死げんにすればよいという心は、これからこの日本にいや世界に、はんざいが多くなってもよいと言うことだ。私もバカだなと思ってよく反省しましたこの人たちにみんなで愛の手をさしのべてやらなくては、この兄をころした人も小さいころには、良心しょう。みなさんは嘘をついた事がありますか、みなさんの中で、大きい人がうそはわるいことではないと考える人があるのではないですか、うたになります。これと同じようにに、よい人の所へわるい人がいます。私の友達から聞いた話ですがこんな失敗だんがあります。ある時お友だちのおかあさんがお家を留守にした時ぶつだんの所に二十円どうしたそうですが、トッサに「知らないよ」と言ったそうです。するとそのお母さんは「あらそう、では兄ちゃんが使ったのかな、せっかくあなたが使うようにおいていったのに」と言われあとのまつり、あうそをつかなければよかったなあと反省したうです。こんな小さな事でも、うそついたおかげで、お兄さんを悪い人に、おとしてしまったわけです。

小さいうそからそのうそが大きくなりはんざいになるのです。みなさんもこれからうそをつかないように、今わるいことをする人は今からでもおそくありません。すぐやめて下さい。この世の中には、はんざいがたくさんあります。このはんざいをなくすには、けいさつの方々だけの力だけでなく、みなさんの方だと思います。よい友達をつくることが、一つの方法だと思います。よい友だちをつくったら、はんざいがなくなることでしょう。この兄を殺した人もきっと友達がなかったか、それとも、わるい友達だったかしれません。

山下個展

真堂老生

○無技巧ずかしき清の画知憲のひねくれ影だにもなく

○なべてみな無邪精根の華（はな）なれど東脱官の木と燈籠よ

○この夏を我も見しかば「トンネルのある風景」を種々に味はふ

○精神と我ひとやとも神はただ所を変へて精あつめけん

○千年の後に妙値の残るもの清源の棋譜と清の画譜か

100円貨店

何ごとによらず己の非を率直に認められない人は、インチキ男に間違いない。失敗があってこそ進歩への機会が与えられるのだが、常に人は自分を高く買ってもらおうという意識が働いているために、率直な気持に欠けてくる。原因があるから結果があるので、原因を究明してこそ前進への道が約束される。能書はりっぱに言えても、実践がすべて問題である。やること、なすことが当り前でなければ、言行不一致だからそんな人の話は当てにならない。伸びる人には素直さが必ず発見される。傲慢な人に素直な心がないのは当然である。もっとも、信念ということもあるから、この信念という意味をよく知らぬといけない。やることに信念をもつ人は、はた目も憎もしい限りだ。それだけ並みな人間とどこか違った気迫が感ぜられる。どうでもいいといった中途半端なことで承知しない識見と実行力がある。仕事に権威のない人には、話す言葉にも権威がもてぬ。

（龍人）

身障者会総会

身体障害者福祉会平支部総会は十五日午後一時から公会堂で開く。

小学校視聴覚教育研究会

石城地区小学校視聴覚教育研究会は二日湯本二小で開いた。

映画案内

★【平市】 8日まで

★世界館（五・四九）紅あざみ（七・二二）母のおもかげ（八・五一）お嬢吉三（6日まで）

★東映劇場（七・〇三）はやぶさ天狗（八・二五）盛港の魔女（7日まで）

★平館（六・二四）鉄腕対鉄腕（七・一五）大学の桑れん坊（八・三五）波止場の無法者

★東宝民劇（七・〇〇）燃える聖火（七・三〇）日本誕生

★平新東宝（七・一九）森繁のペテン王（八・三五）明治大帝と乃木将

★三夜東映（六・二七）月光仮面怪獣コング（七・三一）暁の急襲隊（八・四〇）おしどり道中

☆ひかり座（六・四五）野ばら（8日まで）

★東楽館（七・〇〇）十戒（11日まで）

※【内郷市】

★綾映劇 姿なき狙撃者 暁の地平線 黄島（6日まで）

★第二イワキ 鹿島灘の女 お殺者飯 アイラブユー（8日まで）

※【常磐市湯本】

★湯本座 夜六時半 偽保安官 潜望鏡を上げろ 不敵な爪（6日まで）

★三國座 夜六時半 白か黒か 炎上 裸の誕生（4日まで）

★常磐日活 夜六時半 オヤエの女中 世界を賭ける恋

★常磐座 夜六時半 硫黄島（8日まで） 天下無双の剣 東京べらんめえ娘くもの巣籠歌（5日まで）

※【磐城市小名浜】 8日まで

★国際 暗夜行路 熱いトタン屋根の猫

★磐城座 密会 影なき男 われらの時代

★栗映 五万両五十三次 南海の凱歌

★金星座 人間の壁 今日もまたかくてありなん

★銀星座 十二人の怒れる男 静かなアメリカ人 常夏のハワイ（4日まで）

★菊多館 午前零時の顔 死の追跡 暁の決戦

★うえた館 美貌に罪あり 鬼女系図 赤胴鈴之助・どくろ団退治

★甲央館 清水の巻れん坊 夜鷲の空港だから云ったじゃないの

★植田口マンス ふんだりけったり 地獄への待伏（2日まで）

慶弔録

◇常磐市◇ 三十日届出

【出生】▼佐川徳次（西郷字大矢八四 徳弼長男）▼磯上令子（長倉七二 二女）

【結婚】▼御代一巣（岩ケ岡字台二八）小林イクヨ（大沼郡金山町大塩四三三八）▼渡辺繁治（下船尾字村上三 清蔵長男）青砥庫（東白川郡塙町伊香一〇三 恵夫六女）

一日届出

【出生】▼矢部謹也（閼船迎八二番治二男）▼大友佐智子（竜ケ沢四〇 一夫長女）▼安彦享（台山六 清長男）▼岡田健一（天王崎一一五 視知夫長男）▼陳野充（笠井二五 二男）▼藤谷眞貴子（竜ケ沢二一三 新二女）

【死亡】▼及川新野（ヨ）笠井二五▼高谷しも（六）＝慶城九〇▼鈴木ナツ（ヨ）＝長倉七二

◇勿来市◇

【出生】▼富岡あけみ（植田佐糠町 一雄長女）▼鈴木尚子（植田小浜町 政雄四女）▼中根康（植田町 理二男）▼木村幸三（植田後田町 幸長長男）▼木村茂（植田後田町 幸長長男）▼岡田健一（植田後田町 幸長長男）▼荒頭二（錦町 富男二男）▼根本次男（錦町 又郎二男）▼相良美代子（錦町 又郎二女）▼田村真由美（相馬郡鹿島町 真一長女）▼高木寿章（植田江畑町 久雄長男）鈴木聡（植田町 幸吉一男）▼星明子（錦町 三夫二女）▼根本玲子（錦町 修長女）▼泉田博巳（錦町 栄三長男）▼太平卓苗（錦町 栄吉長女）▼富樫あけみ（植田町 哲雄長女）▼鈴木美知春（植田佐糠町 菊雄長男）

【結婚】▼岩塚裕一（植田町）西城政子（仙台市）▼川添健次郎（長野市）飯塚美智子（高萩市）

【死亡】▼国井文雄（植田東田町 鹿島江畑町 真一長女）▼田村真由美（相馬郡 久雄長男）鈴木聡（

◇磐城市◇

【出生】▼蛭田研治（横町 一七 博長男）▼熊田直子（中坪三四 作男長女）▼久保木聡美（栄町八 実長女）

【結婚】▼金賀公彦（平市草野下 神谷字岸前六九 正彦二男）小松八重子（田ノ入一 ヨテ四女）▼佐藤恵美（横浜市西区藤棚町 二丁目五二 マサ子長男）佐野みさ子（単八六一 高義三女）

NHK 2日

★第一 1040KC

6・00 子供ニュース
05 風は海から吹いてくる おやおやなあに
25 1丁目1番地
45 スポーツだより

7・30 浪曲ドラマ「花の講道館」（村松梢風作）舟橋元 市川翠扇 浅野進治郎 藤川八太郎 天中軒雲月他

8・02 即興劇場「郵便屋さん御苦労さま」
30 リタ・シュトライヒ独唱会 歌劇「フィガロの結婚」スザンナの叙唱と詠唱他 N響

9・20 ニュース解説

★第二 1540KC

6・20 医学の時間❶胃下垂症の内科的治療❷遊走腎の外科的治療

7・00 商工実務講座
30 若い世代へ❶青年パーサー❷あすへの科学「日本のダム」（只見川の奥から）

8・00 教養特集 座談会「日本の自然と国土改造」（自然と災害）小林泰 多田文男 渡辺和夫他

9・00 ラジオ劇場「トランペット刑事」村上冬樹 早川保 北沢彪 立川恵作他
45 放送詩集「私の愛する詩」佐藤春夫

ラジオ福島

6・30 フクちゃん 平林義典
45 音楽の小箱

7・15 人情夜話「浅草の風」❻ 花柳章太郎 大矢市次郎 河内桃子他
30 歌謡百景男性対女性 ゲスト久保田信夫

8・00 素人物まねコンクール ゲスト神戸一郎「恋人を持つなら」「ひとみちゃん」「どうせ捨った恋だもの」他
30 ベアー演芸会
50 キッコーツルアワー

9・00 明色ものまね勝抜き歌合戦
30 トリスリズムシェーカー 語り手三木鮎郎「オンリー・ユー」「メモリー・オブ・ユー」他

NHKテレビ

07 こどもホール「団地のダンちゃん」
35 職場に生きる「溶鉱炉にとりくむ」

7・15 バス通り裏 小栗一也 織賀邦江 露原千草他
30 上方お笑い劇場「目じるしはおしゃべり電話」浪花千栄子 堺駿二 北原文枝他

8・00 事件記者「黒い掟」永井智雄他
30 「リタ・シュトライヒ独唱会」歌劇「フィガロの結婚」序曲（モーツァルト）他

9・00 アイ・ラブ・ルーシー「第二のハネムーン」
30 ここに人あり「黒い芽」（山下与一作）下條正巳 加藤武

ネオンと看板のポポネオン
写真は舘林 平・公園下 電三一九六
耳の不自由な方に リオネット トランジスタ 補聴器（福祉事務所指定品）
福祉事務所指定店 平市中央通り 電話 2496 富永電気商会
貸ふとんスキ 平市新川町 電二四二
DPの直間店 ニアDP 電話五二六分番 くわな
ナショナル 自動炊飯器 家庭用電気製品は 3回から12回払い！ 分割払い指定ご相談店 木田電気商会 平市銀座街駅側入口角 電4008
新しいDPは富士
貸間 ▽四畳半三畳15間、四畳半2間▽押入台所付▽交通至便▽委細面談 平市月見町片倉北隣月見荘アパート
求む 二十才未満の男子▽通勤▽二輪第二種許可証ある者▽歴持参 平市正月町36電四六三九プロパンの平酸業
店員募集 ▽男子三名（コック見習）▽女子数名（ウェートレス）▽通勤、住込何れも可▽委細面談（面接は平市新田町「峠」にて） レストラン湖月 平市田町 電四四三四
近日開店
外科 性病科 泌尿器科 胃腸科 肛門科 真木医院 平市南町公会堂通り 電話 四六九五番
新しい赤ちゃん用品 流行の尖端を行く新しい感覚のセーター ネクタイ 靴下 おしゃれとクスリのデパート シンシロ薬局 小名浜中央通TEL・326
大平酒造合資会社 太平燕
財団法人 松村病院 精神科 平市南町23 電（代）2161
精神科 神経科 部長 坂本剛
外科 整形外科 性病科 内科 胃腸科 呼吸器科 産婦人科 放射線科 院長 松村亨 部長 堀野愛雄 医員 豊川保雄 部長 高木浩雄 部長 金子隆太郎 部長 四戸隆太郎 部長 佐藤葛蔵
入院・往診随時（完全給食 完全看護）