夕刊 いわき民報
発行所
平市田町63
いわき民報社
社長　野沢武蔵
電話（代表）4161番
◎ いわき民報社　1959

定評ある
呉服店
御名入れ
手拭
タオル
御計文承ります
三共
平・三・電4824—5

炭鉱離職者が集団不正受給

職安所、失保金を警戒

平職安では炭鉱離職者の就職あっせんに力を入れているが、古河好間、常磐炭鉱などの離職者七名が、茨城県多賀郡十三町及部炭鉱に十月から就職していながら通一回の支給日に炭鉱を休み、そ知らぬ顔で失業保険金を不正に受取っていることを探知、内偵を進めていたが、そのあくどさに舌をまいている。これら失業保険の集団不正受給は炭鉱が不況になってから初めてのものだが、今後も炭鉱離職者の失業保険支給が増えることが予想されているだけに、こうした不正ケースは厳重取締る方針でのぞんでいる。

擯発された七名はいずれも好間村に住んでいた者で、五名は古河好間炭鉱、一名は常磐炭鉱、他の一名は東京都豊東金層工業につとめていた者。炭鉱離職者は今春退職したもので、一日給付額は五百九十円を支給されていた。このため三日保険金支給停止と総額八万四千百五十円の返還命令を発した。擯発処分を受けた者は次の通り。

▽好間村上好間字上ノ原川村脩（ママ）二＝古河好間炭鉱を退職、十月一日から同月二十日まで一万一千八百円を不正に受けていた▽同村同上ノ原松田儀一郎（ママ）＝同、十月一日から同月二十日までの一万一千八百円を不正受給。

▽同村北好間南町田吉田辰（ママ）二＝常磐炭鉱を退職、九月十二日から十月二日までの一万二千三百九十円を不正受給。

▽同村同田代新井源四郎（ママ）＝古河好間を退職、九月二十五日から十月二十日までの一万五千四百四十円を不正受給。

▽同村同上ノ原山口辰蔵（ママ）＝同、十月七日から同月二十日までの八千二百六十円を不正受給。

▽同村同雛佐藤繁（ママ）二＝同、九月十二日から十月二十日までの二万三千十円を不正受給。

▽同村同上ノ原大塚正男（ママ）二＝東京都板橋曽東金属工業を退職十月七日から十日までの千五百二十円を不正に受けていたもの。

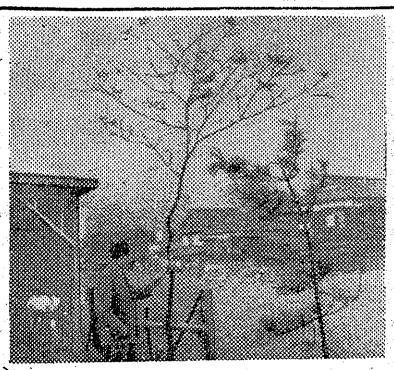

失保受給者が植樹

勿来職安に咲いた美談

◎…勿来公共職業安定所（所長鈴木正氏）は去る七月に独立、真新しい庁舎は職安を訪れる求人、求職に清潔感を与えているが黒田炭坑を停年退職した田人村大字黒田字高表入口のガラスを破って逃走したこのため作山さんは顔などに一週間のかすり傷を負った。同署では

【寄贈された黒エンジの木】

◎…庁舎の囲りに植林された黒エンジの木などは石城地方でも珍しく、鮮田さんは職安の世話になっているので…と自動車でわざわざ運んだもので鈴木所長から喜ばれている。

住宅の誘致も

四倉振興懇談会

四倉町商工会は県主催の中小企業組織強化促進月間の反省を兼ね去月末四倉町役場で四倉町商工振興懇談会を開いた。鈴木町長はじめ町首脳部、町議、商工会幹部など二十五人が午後一時から五時まで真剣に町の将来を話し合った集まりだった。結論として四倉町は漁業の発展に頼る外なく漁港の整備をはかるほか、人口密度を高めるため新町、仲町に住宅を誘致すること、年間を通じた観光事業を計画することになり町をあげて努力することを申し合わせた。

民踊館が人気

四倉産文祭

四倉町第五回産業文化祭は五、六日両日開かれるが早くも人気を集めているのは民踊館である。同館は四倉小学校講堂で六日午前十時開館、大浦、大野、四倉の婦人会青年団の外、民踊愛好会による自慢の演技が幕なしに午後三時まで三十種が公開されるという努力公演である。

強盗と格闘、逃げらる

平市 便所の下窓から侵入

師走に入った二日夕刻、平市内に強盗致傷事件が発生、平署では勝手を知った者の犯行とみて捜査を進めている。

二日午後五時五分ごろ平市願宮町四七平市農業委員会農業振興技師作山和喜さん（三）は風邪のため自宅寝室で寝ていたところ、便所の下窓を外し素足で忍込んで来た男を発見、捕えようとして格闘となったが、賊は作山さんの首を締め表入口のガラスを破って逃走したこのため作山さんは顔などに一週間のかすり傷を負った。同署では強盗致傷とみて同夜は非常召集をかけ取締りに当った。

賊は年令二十二、三才位、身長一・五十㍍、中肉で角顔、着衣は紺背広上下にラクダ色セーター、白ワイシャツ（ノーネクタイ）の一見サラリーマン風。なお逃走するとき近視の眼鏡、小型懐中電燈を残していった。

市町村議長会

石城地方市町村議長会は五日午前十時半から県事務所で開く。

県営住宅21戸を四市に建築

10日受付開始

平土木事務所では平市をはじめ内郷市、常磐市、磐城市にアパート二階建三棟（二十一戸）木造平屋二十戸を建築中だが、入居希望の受付は十日から十九日まで。平市を除いては各市役所に申し込むこと。新設される県営住宅は次の通り。

◇平市　▽鉄骨アパート二階建一棟（六八町）＝八戸分、一戸三十九・六平方㍍（十二坪）家賃二千二百円▽木造平屋八戸（中平窪）＝一戸二十八・〇五平方㍍（八・五坪）六畳、四畳半の二間、家賃千百円

◇内郷市　▽鉄骨アパート一棟（御厩谷久世原）＝六戸、以下平市に同じ。

◇常磐市　▽木造平家六戸（湯本字柴田）＝一戸三十四・六五平方㍍（十・五坪）家賃千八百円

◇磐城市　▽鉄骨アパート一棟（道塚）＝七戸、以下平市に同じ▽木造平家建六戸（同）＝一戸二十八・〇五平方㍍、家賃千百円。

門馬博士開業

四倉町医師門馬倉次郎氏長男医学博士門馬杏一氏は十月帰郷し、診療所と病室を増築し外科と別に内科、小児科の専門者をおき、新式のレントゲンを設備して医業をはじめた。

同博士は磐城中学、東北大医学部卒業後、東北大武藤外科で六年間研究して学位を得、その後青森県七戸病院副院長を七年間つとめた。

平市都市整備委会

平市都市整備委員会は七日午後一時から開き、鉄道公舎移転問題について協議する。

要求は千九百万円

日曹赤井鉱害補償 経済委員会に提出

二十日開山予定の平市日曹赤井炭鉱に対する鉱害補償算問題は平市経済委員会があっせんに乗り出し、果して開山までのその解決がつぐものなのか両者の折衝が注目されているが三日、陥没、湧水など鉱害民が詳細に算出した被害地損害補償要求額が経済委員会に提出された。総要求額は一千八百八十六万九千三百十七円という膨大なもの。明細は個人被害が福田長一郎さんの二百六十四万四千四百円を筆頭に早川長一さんの四万八千円まで二十一人、このほか福田実衛さんら七名は直接会社に要求している。

道路、水路関係では富貴内金光で中条寺地内道路と水路改修費二百三十万円、八田、布山地内道路改修費百三十万円、第三ポンプ配水池水路改修費三百十万円、植進、大谷、松川部落の簡易水道敷設費の半額百九十五万円となっている。

農改資金指導会

県石城事務所経済課では十日午前十時から同事務所会議室で農業改良資金利子補給事務指導会を開く。対象は十五農協。

馬上市議に感謝状贈る

磐城市福祉事務所では二日同市栄町、漁業、市議、馬上庄治氏に感謝状を贈った。

同子母子寮入寮世帯に衣類多数を寄贈したもの。馬上氏は去る三十一年二月にも同様に衣類を贈り感謝されている。

呉羽は求人中卒15名

勿来職安 選考日、求人わかる

勿来職安では四日から十一日まで試験を行なうが、管内では呉羽化学鰐工場男女各十五名を最高に中卒者の求人が殺到している。選考日程と求人数は次の通り。

▽四日　日本電気＝女子十五名（不特定）▽林紡績＝女子六名▽十二日　日本通信工業＝女子十五名▽呉羽化学（予定）＝男女各十五名▽十四日　八欧電気＝女子四名▽十五日　池原クリーニング＝女子三、男子七名▽十六日　伊藤メリヤス＝男女各五名▽十七日　コロンビヤ＝男子二十名▽桜ケ丘ゴルフ＝女子二十名▽十八日　川辺メリヤス＝男子十名▽二十一日　高橋電気＝男女各五名。

職業訓練所誘致の陳情決議

内郷臨時市会

内郷市では近く石城地方に設置される石炭対策総合訓練所の誘致に積極的な運動を展開しているが、市議会でも一日午後一時から全員協議会を開き、県に誘致方を陳情することを決めた。沼田市長に十一月二十九日の市長会で調整が出来なかった事情や、三十日、十二月一日と出県した経過などの報告を求めたのち、常磐炭田の中心地しかも炭鉱不況による被害の最も多い内郷市が設置の最適の地である。県営総合クラウンド予定地は各市からも近く、整地作業もほとんど出来ているため磐城市より内郷市の方が便利だ、と積極的に働きかけることになったもの。

アセチレン溶接試験

労基署で

平労基署では来年一月十三日午前九時から平商工会館でアセチレン溶接士試験（学科）を行なう。

寸言

▼炭鉱離職者が集団で失保金を不正に受給。発覚の端緒は匿名投書によるものだが、集団謀議ということになれば発覚もムズかしい。合法的な査察制度を急ぎ設けるべきであろう。

天気予報

お好み食堂 玉半 提供（小名浜測候所発表）

【今晩】北西の風が強く、曇りところにより小雨、のち次第に回復する。

【明日】北西の風、晴れ時々曇り海上　今晩から明日にかけて風波が出てシケるから漁船は注意。

白鳥温泉
このたび皆々様の御要望により近代的な大浴場、家族風呂、テレビ室「ホール」屋外ピンポン場（ナイターもできます）増改築いたしました。
何卒忘年会、クリスマスパーティ、新年宴会、御宿泊には閑静な環境の当館を是非御利用下さい。
皆様のお出でをお待ち申しあげております。
春木屋旅館
電く常磐ン1124

五周年記念に贈るまるさの忘年酒祭！
※200円毎にスピード福引
※期間12月4.5.6日
郷土の誇り 白馬の宴 酒屋 まるさ
特賞 白馬の雪 正一合50本
等 白馬の雪 正一合 30本
等 白馬の雪 正一合 10本
等 白馬の雪 正一合 5本
等 白馬の雪 正一合 2本
平市中央通り　電3820

あがれば下がる世のならい
豚肉があがりすぎて社会問題だとまで騒がれましたが農林省の思いきった輸入許可で急な値さがり。藤越も今日から値下げ致しました
・豚肉（並）　百匁　四〇円
・豚肉（ロース）　百匁　五五円
藤越
金曜サービス
一階（食料品）ビーフン一〇四〇円
二階（衣料雑貨）コタツガケ一五〇円
三階（衣料品）ショール七五〇円
四階（食堂）ウインナーライス八〇円
平市銀座　電3141

山下清 五市かけ歩き

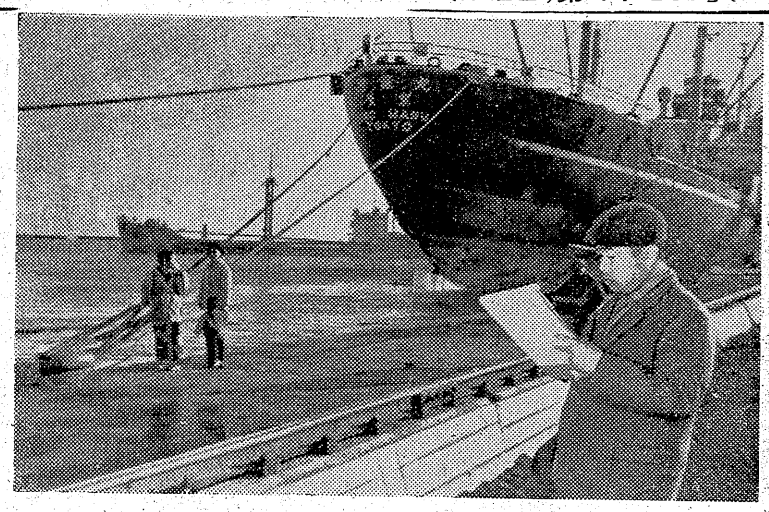

【海水浴がなくなるのは困るだろうと、小名浜港をスケッチ】

磐城市の巻

○…海岸線に添って遠くに日本水素工場を眺める車の中で前に見て来た勿来の電磐共同火力発電所を見学した刺激がいささか強過ぎたのか、電気についてや、興奮の面持ち。発電所タービンがものすごい速さで回る回転数を思い出し、一分間に三千回転は一秒間に何回転だ、五十回転だと教えると「飛行機のプロペラは何回転だ」〝四十五回ぐらいかナ〟とアヤフヤながら答える、「すると電気をつくるタービンの回る早さは一番早いんだナ」矢つぎ早やに「扇風機は一秒間に何回か」と来た電気には弱い連中だけに飛行機だけで精一杯、扇風機の回転数などは想像もつかず、自信のない声で誰かが「十回ぐらい」と答えた。そんなことはおかまいなしに「ワン、十回なら、タービンの方がすっと早いんだナ」―やっと電気の質問から解放されたかと一安心した塗端。石炭を燃やして蒸気をわかし、電気北電力に送電して売っています」と四苦八苦に、みんなの気持ちを察してか「なかなか電気は難かしんだナ、やっぱり」となぐさめてくれた。

○…ぐっとみりん干特有の浜のにおいが迫って小名浜に入る。小名浜海水浴場を見て「泳ぐところがなくなるとみんな困るだろうナ」と同情。取引が済み分ランとした小名浜魚市場では接岸中の漁船船員が「山下清だ」とかけつけた小学生にかこまれる日本一の人気者。底冷えのするたそがれが迫り、帰平する車の中ではコックリ、コックリ。ネオンきらめく雑踏の平市に入って「やっぱり平は一番にぎやかだナ」「平という字はトンボ

やっぱり 日本一の人気者

小名浜魚市場でサイン攻め

（カッコ内は求人数）
▽三日　日東紡績郡山工場（紡績工3）常磐炭通（車掌67）田中金属（水戸市、機械工5）▽四日　林紡績（愛知県、紡績工30）大阪造船（機械工など10）市川バン（女店員2）▽五日　オギノ洋裁店（東京、縫製工4）京橋歯科（同、男子技工見習2）▽七日　鈴木機械（東京、男子5）服部商店（同、縫製工5）▽八日　新日本絹撚（群馬県、撚糸工5）晩翠業（東京、ダイカスト工10）▽九日　隅田ネジ工業（東京、4）水戸機械（機械工2）松村病院（事務員1）▽十日　岡本ゴム（女子加工工50）国際カントリークラブ（神奈川県、女子ゴルフキャディー10）▽十一日　日清紡績（埼玉県、5）蕎張電化（東京、メッキ工10）妙見屋建具（同、木工5）大阪屋酒店（埼玉、男子店員、2）▽十二日　日本通信工業（女子組立工2、郡山職安で午前十時から）神田五十番（東京調理、ウェイトレス男女各2）小野産業（東京プラスチック製工5）▽十四日　伊藤バン（東京男30、女20）長瀬工業（埼玉、機械、いもの工4）▽十五日　松村病院（看護婦見習8）日米商会（東京、クリーニング工男子4）▽十六日　伊藤メリヤス（東京、メリヤス工10）桜台ゴルフ（神奈川県、ゴルフキャディー30）▽十七日　内藤電機（神奈川県、電気器具組立工20）日本コロンビア（同、同組立工30、富岡職安で選考）松本機械（東京、機械工5）▽十八日　帝国繊維（静岡県、繊維工15）▽十九日　鮫沢金属（東京、玩具組立工男女各5）

市況

急類
（単位＝円）

（二日午後一時三十分正午）
三日朝は小名浜、江名、中之作の三港ともサンマが大漁。低気圧が本県付近を通り、海上が荒れたためサンマ船が一斉に避難のため入港したもの
【小名浜港】サンマ船二十九隻
底引船十五隻
▼サンマ　四千二百三千百五十㌔　二五―一五▼メヒカリ　六千二百一千㌔　一五―一〇▼小ヤリイカ　五千㌔　一五―一〇▼マイカ　二千五百㌔　四八―二五▼水タコ　二千五百㌔　八六―五二▼アンコウ　千八百㌔　六〇―四〇▼ソドグロ　四百㌔　三〇―一〇八▼アナゴ　三百㌔　三〇―一一〇▼ヤナギ　八五〇―三三〇
【江名港】サンマ船十六隻　定置網一隻
▼サンマ　二十万㌔　一七―一二▼ブリ　三万㌔　一五〇―一四〇
【中之作港】サンマ船十五隻
▼サンマ　十八万七千㌔　一四・八―一三・三

野菜
（単位＝円）
▼ホウレン草　八―四（東）
▼アブラ菜　四―二（〃）
▼ヘラ菜　四―三（㌔）
▼白菜　二―六（〃）
▼タマナ　二〇―一〇（〃）
▼ネギ　一三―六（小束）
▼ネギ　二〇―一〇（㌔束）
▼玉ネギ　五―一（〃）
▼大根　四―一（〃）
▼丸大根　三〇―一五（〃）
▼ゴボウ　四〇―一五（〃）
▼ニンジン　二〇―一三（〃）
▼パレイショ　二〇―一三（〃）
▼サツマイモ　二〇―一三（〃）
▼ヤマトイモ　七〇―四〇（〃）
▼キリイモ　五〇―三〇（〃）
▼サトイモ　三〇―一七（〃）
▼ネショウガ　七〇―四〇（〃）
▼モヤシ　二〇（〃）
▼カブ　六―三（束）
▼タマゴ　一三―九（コ）

果物
▼リンゴ　五〇―一〇（㌔）
▼ミカン　八〇―四〇（〃）
▼ヌキ柿　四〇―三〇（〃）
▼生柿　二〇―一三（〃）
▼干柿　七〇―五〇（〃）
（丸平青果市場調べ）

訂正

二日付二面平館広告中「六日から」は「十六日から」のあやまりでした。おわびして訂正します。

二日付二面の「常磐炭鉱長期スト」見出中、その見出しの「新賃金要求」は「退職金」の誤りでした

サンマどっと水揚げ

海上（塩屋崎沖）が荒れ

三日朝磐城市小名浜、江名、中之作の三漁港にサンマの大漁水揚げがあってにぎわった。各漁協組の調べによると小名浜港四百二十三㌧（二十九隻　二十五―十五円）江名港二百十六㌧（十六隻　十七―十二円）中之作港百八十七㌧（十五隻　十四・八―十三・三円）と計八百十六㌧（一万貫）が水揚げされた。

これはサンマ漁場が双葉郡富岡町から平市塩屋崎沖にかけた沿海に南下しているのに加え、昨夜から海上が荒れているため避難をかね水揚げがあったのは珍しい。

真夜中に暗礁調査

中の作港　干潮を利用して

磐城市中の作港外に大きな暗礁があるため小名浜港に通う船舶が危険であると県、磐城市、県漁連、各漁協組合長、磐城化学、日本水産、などが竜力崎灯台新設を海上保安庁に陳情中だったが、この程第二管区海上保安本部灯台部長作山富太さん（ふとを案内人にてドッと入港水揚げしたためと見られる。またサンマ漁の終了期が近いといわれているのにもかゝわらず、十二月にとのように大漁に水揚げがあったのは珍しい。

【真夜中行なわれた六百米先の暗礁調査】

二階まで開店

10日から藤越で

平市田町藤越の五階建一事は去月末四階と五階を残し完成したので来る十日から三階まで二千平方㍍をブッ通し開店する。一階食料品二階雑貨、贈答品、三階衣料品で会館をセルフサービスにするという。

五階建物想は現在の売上げ一カ月四千万円の五割増をねらって去る九月総工費五千万円の予定で着工したもので明年三月エレベーター、屋上庭園が完成すれば建物三千平方㍍従業員三百四十人の大デパートとなる。

小口求人の選考日程決る

7日から三日間

来春の学卒者（中卒）の選考は一日から開始されたが、平職安所では管内の小口求人九十八事業場（求人数男子二百四十三名、女子二百二十五名）の選考を七日から九日までの三日間で終えることになった。また管外や管内の大口求人の選考日程は連日行なわれるが、これまで決定した選考日程は十九日まで三十五事業場、その求人数は三百七十名。選考日程次の通り

取引停止百名を突破

平手形交換所　開所以来一年間に

平市手形交換所の十一月交換高は九千二百四十三枚、十二億六千六十五万二千九百四十四円。不渡りは八十二名（九十二枚）三百四十万五千円。取引停止（三カ年）は七名、二十三万五千円だった。昨年十一月開所以来平手形交換所による一年間の銀行取引停止者は百名を突破、百十二名に達した。なお十二月は年末年始大売出しシーズンで開所以来最高の交換高が予想されている。

全国を沸騰させた世紀の巨作　待望の続篇愈々登場！

原作　五味川純平
監督　小林　正樹

人間の條件　第3部・第4部　堂々3時間一挙上映

16日から封切

平館

前売所
才槌小路　平運動具店
一丁目角　金沢屋菓子店
二丁目角　キクヤ楽器店
四丁目　マルトモ書店
五丁目　金光堂
平駅前　村山書店
並木通り　平読書クラブ
平　館　窓口

前売券
大人　一〇〇円
学生　八〇円
【日当】大人　一三〇円
【日当】学生　一〇〇円

【同時上映】
恋してブチマカす痛快武勇伝
（松竹グランドスコープ）
大願成就
高橋貞二　桑野みゆき
石浜朗　瞳麗子
渡辺文雄　小山明子

仲代達矢
新珠三千代
佐田啓二
安井昌二　桂小金治
岩崎加根子　倉田まゆみ
南道郎　川津祐介
藤田進　千秋実

愈々前売開始

松竹グランドスコープ
芸術祭参加作品

師走の内郷六号国道

交通違反が月二百人

追いつかぬ取締り強化

内郷署では道路交通法違反者には強い態度でのぞみ、毎月平均五十名から検挙する一方、軽い事犯者には反告書を発行しているが、師走を迎えた十一月は三百人にも達し、取締りの強化にもかゝわらず違反者は一向に減っていない。

反告書は一番多いのがバイクのスピード違反で、次いで踏切りの一時停車違反、徐行違反の順となっている。この反告書の場合はスピード違反の時でもちょっと早い位の場合で、ごく軽い違反者に限られている。しかし二度と同じ違反で反告書を受けた者に対しては検挙する方針でのぞむことになった内郷市を通る六号国道は県下一の交通量があり、事故も目立って多い。特に十二月に入ってからは正月用品を積んだ大型トラックをはじめ東京からの直通車便が多くなり、特に平を通過する車のスピードは相当なもの。また個人宅へ配達する商店のバイクの動きも活発となり、平日の二倍以上という車の通過量となっている。しかも配達能率をあげるためにスピードを出しており通行人に非常に危険だというもので、特に年末の取締りを強化することになったもの。

酔払って駐在所前で大暴れ

内郷署では二日午後十二時十五分ごろ内郷市宮町平太郎炭鉱夫手島弥治(ヨミ)を暴行器物破損現行犯で捕えた。酒に酔って同市宮町宮駐在所前で暴れ叫び勿来市錦町鶴内一を殴りつけたもの。なお乗客は三名乗っていたがケガは無かった。

募金35万円

磐城の助け合い

磐城市では一日から二十日までを運動期間に定め募金運動を行なうことになった。市内の生活困窮者長期結核療養者、小中学校貧困児童、そのほか恵まれない人々に温い援護の手を差しのべ明るい新春を迎えていただこうという趣旨で実施するもの。募金目標額は三十五万二百円。被要保護世帯を除いて一世帯平均三千二円募金するほか篤志寄付による。募金の配分は協力団体の代表者をもって配分委員を構成、決めることになっているが配分定は次のとおり。

▽九万六千六百円被要保護世帯▽十七万円市内小中学校貧困児童▽二千六百円未引揚げ家庭婦問▽八万二千円県愛の運動協議会

大もての援護相談

初日70名の疑問を処理

【盛況だった相談室】

移動援護相談室は三日午前九時から磐城市役所会議室で開かれ、オ未助け合い運動期間に定め募金運動を行なうことになった。市内の生活困窮者長期結核療養者、小中学校貧困児童、そのほか恵まれない人々に温い援護の手を差しのべ明るい新春を迎えていただこうという趣旨で実施するもの。募金目標額は三十五万二百円。被要保護世帯を除いて一世帯平均三千二円募金するほか篤志寄付による。募金の配分は協力団体の代表者をもって配分委員を構成、決めることになっているが配分定は次のとおり。

▽九万六千六百円被要保護世帯▽十七万円市内小中学校貧困児童▽二千六百円未引揚げ家庭婦問▽八万二千円県愛の運動協議会

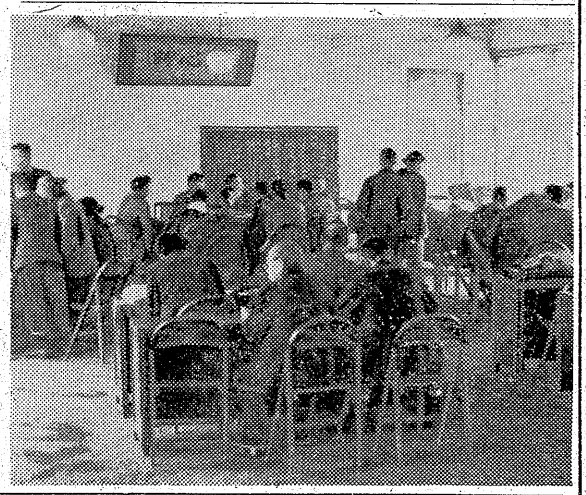

【盛況だった相談室】

磐城市では一日から二十日までを運動期間に定め募金運動を行なうことになった。市内の生活困窮者長期結核療養者、小中学校貧困児童、そのほか恵まれない人々に温い援護の手を差しのべ明るい新春を迎えていただこうという趣旨で実施するもの。募金目標額は三十五万二百円。被要保護世帯を除いて一世帯平均三千二円募金するほか篤志寄付による。募金の配分は協力団体の代表者をもって配分委員を構成、決めることになっているが配分定は次のとおり。

▽九万六千六百円被要保護世帯▽十七万円市内小中学校貧困児童▽二千六百円未引揚げ家庭婦問▽八万二千円県愛の運動協議会

六百五十円で妥結

退職金最高日額 常磐労組スト解除

常磐炭鉱では鉱員退職手当規定を二年ごとに新協定を結んで来たが三十二年七月一日に協定した六百円は退職手当日額の最高額として頭打ちにあり、日額六百円以上の給与所得者は六百五十円の線に押えられていたもの。今回の組合要求は七百六十円が提示され、六百五十円で妥結したもので、これで日額六百五十円まで最高額が五十円引上げられたわけ。なおこれは本年七月一日にさかのぼり算定される。

米くいネズミ

年賀切手発売

20日から

郵政省では二十日から年賀切手を売出すが、平局では五千枚を発売する。新年の年賀切手は金沢の郷土玩具「米食いねずみ」で、色彩は金色の地に赤、青、緑、黒の四色刷りの十日切手。【年賀切手】

石田さん供養に

一万八千円寄付

平市一丁目石田勝氏は三日、亡母たまさんの供養として一万八千円を寄付した（さくら婦人会、平一小、平養老園、二丁目区内会、福島整肢療護園、平市消防団へ各三千円）

鮮魚仲買人の

鑑札交付申請

磐城市小名浜漁協組では仲買人鑑札の取引契約が十二月一ぱいで終るので三十五年度鮮魚仲買人鑑札の交付申請書を十日まで受付ける。

▽買付代金の決済は十日までの買付代金を今回は特に二十日まで金額支払いを終ることを第一条件とする▽十日から十五日までを申請書ならびに三十四年度取引き成績の整理期間とし鑑定会を十六日から二十五日まで十日間開く▽新鑑札は二十六日から三十日までの間に交付する。

新春の御祝い申し上げます

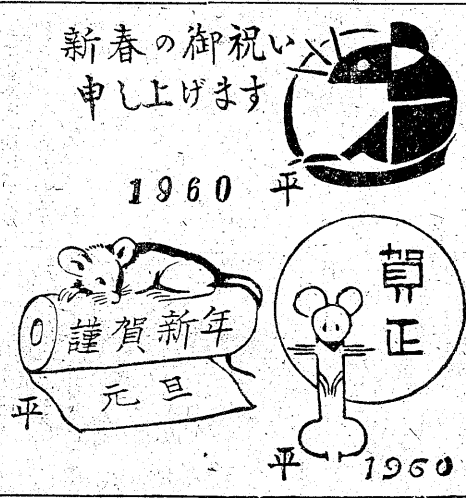

シャワーなど

完備を陳情

平二小プール

平二小では二日、市当局に梅ケ香プールにシャワー、便所（工費五十万円）を設置して欲しいと陳情した。同校の話によるとプールがあってもシャワー、便所の設備がないため児童らの健康上悪いばかりでなく、明年秋には平市で全国学校保健研究大会が開催されるので、この際シャワー、便所などの設備をして欲しいというもの。

年賀スタンプ三種を作る

平郵便局

年賀ハガキを貰えなかった人のためにと、平郵便局では今年も年賀スタンプ三個を作った。明年は子年とあってスタンプもネズミばかり。同局では十日から窓口に備えて市民に利用してもらうことになった。

【年賀ハガキ用のスタンプ】

通話回数券

芸妓さんに

常磐市湯本温泉芸妓組合は六日から通話制度となるので芸妓さんのための通話回数券（五十枚三百五十円券）を発行した。これは芸妓さんが出さきの旅館や料理店から電話をかけた場合、通話数に応じてこの回数券をもらってくる。旅館料理店が芸妓組合に持ってゆきここで清算してもらうという仕組み。

酔払い運転

駐在所前で大暴れ

内郷署では二日午後十二時十五分ごろ内郷市宮町平太郎炭鉱夫手島弥治(ヨミ)を暴行器物破損現行犯で捕えた。酒に酔って同市宮町宮駐在所前で暴れ叫び勿来市錦町鶴内一を殴りつけたもの。なお乗客は三名乗っていたがケガは無かった。

師走の内郷六号国道

交通違反が月二百人

追いつかぬ取締り強化

内郷署では道路交通法違反者には強い態度でのぞみ、毎月平均五十名から検挙する一方、軽い事犯者には反告書を発行しているが、師走を迎えた十一月は三百人にも達し、取締りの強化にもかゝわらず違反者は一向に減っていない。

反告書は一番多いのがバイクのスピード違反で、次いで踏切りの一時停車違反、徐行違反の順となっている。この反告書の場合はスピード違反の時でもちょっと早い位の場合で、ごく軽い違反者に限られている。しかし二度と同じ違反で反告書を受けた者に対しては検挙する方針でのぞむことになった内郷市を通る六号国道は県下一の交通量があり、事故も目立って多い。特に十二月に入ってからは正月用品を積んだ大型トラックをはじめ東京からの直通車便が多くなり、特に平を通過する車のスピードは相当なもの。また個人宅へ配達する商店のバイクの動きも活発となり、平日の二倍以上という車の通過量となっている。しかも配達能率をあげるためにスピードを出しており通行人に非常に危険だというもので、特に年末の取締りを強化することになったもの。

酔払って駐在所前で大暴れ

内郷署では二日午後十二時十五分ごろ内郷市宮町平太郎炭鉱夫手島弥治(ヨミ)を暴行器物破損現行犯で捕えた。酒に酔って同市宮町宮駐在所前で暴れ叫び勿来市錦町鶴内一を殴りつけたもの。なお乗客は三名乗っていたがケガは無かった。

「たった二人の工場から」

NHK第一「私の本棚」で連続放送

担当の樫村治子さんが来平、打合せ

ベストセラーで話題になっている平市胡麗沢真尾悦子さんの「たった二人の工場から」が今度NHK第一の「私の本棚」の時間に放送されることになった。その打合せのため担当の有名な樫村治子さんが一日来平したが、その結果、七日から十六日まで毎日、午前十一時十五分から十五分間ずつ、この「私の本棚」の時間に放送される真尾悦子さんの「たった二人の工場から」が放送される。

このほか文化放送でも十一月十九日から取りあげて三週間にわたり「短編名作集」の時間に五分間ずつ放送しているが、二十五日にはKRテレビの「婦人の窓」に真尾さん夫妻が出演、毎日新聞の論説委員吉谷綱正氏と対談もしている。真尾悦子さんはNHK浜通りの時間のタレントもつとめている。

【右から樫村さんと真尾さん】

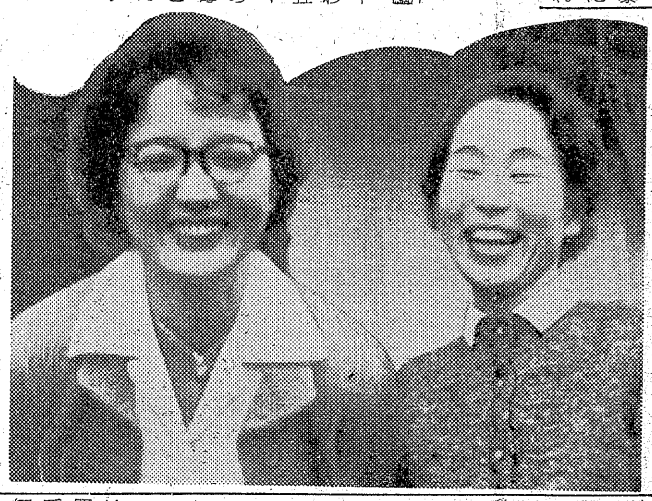

ななはま

●…平駅前交番のお巡りさん達は、この交番を「田町所司代」と呼んでいるほか、台帳も〝鼾科帳〟〝捕物控帳〟と名付けて、違反者への心理的な効果をねらっている。

●…〝鼾科帳〟は交通違反のカードを綴った台帳、〝捕物控帳〟とは逆手、落し物などの放送原稿から家出人手配を記録したものだが、〝鼾科帳〟と記された台帳をみただけで大概は〝くわばらくわばら〟違反者へ強い自重心を与えるだろうと、いうもので署員たちの苦肉の策。

母石田たき儀老衰のため十二月二日午八十七才の天寿を全うして死去致しました　茲に生前の御厚誼を深謝し謹んで御通知申しあげます
追って葬儀は十二月四日午後一時自宅出棺市営火葬場にて告別式を相営みます
昭和三十四年十二月三日
平市二丁目（オリオン理容院）
喪主　石田勝
親戚総代　杉田菊林水遙
友人総代　中村屋竹来
　　サウかたね福信
　　キメかたね三勇

◉西原ネオ式浄化槽の出現によって水洗便所が従来の半額の工費で装置出来るようになりました。
◉御相談申込は当所へどうぞ。
◉設計見積並に申請手続等一切無料。

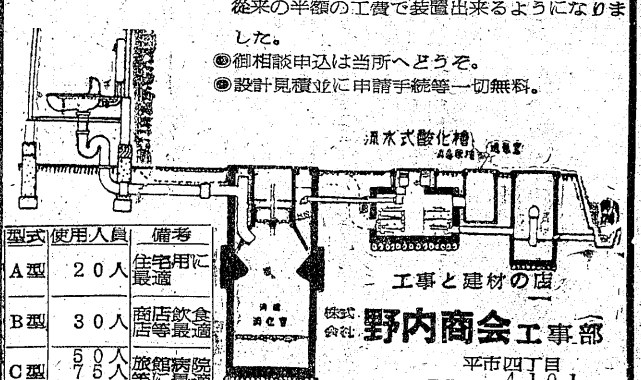

型式	使用人員	備考
A型	20人	住宅用に最適
B型	30人	商店等飲食店に最適
C型	50人 570人	旅館等病院に最適

工事と建材の店
株式会社 野内商会工事部
平市四丁目 TEL・441 1012

四四三一
四四三二
出前の酒喜庵

あなたの個性を生かす
衣料品の 鉄屋
平指定商　平市大町　電三七八八

大広間完成
150名様までの
ご宴会お引受け
致しております
湯本温泉
古瀧
電（常磐）159・259

競輪廃止を市長に聞く

――法の廃止、社会情勢の変化による

市民の相談室

【問】競輪廃止の声が高まっているが競輪は悪いことだと知りながら、それに代る財源がないからやはり廃止できないということは、代り財源がなければ意を重ねても良いというのか当初競輪設置に反対し明朗市政をひょうぼうしていた諸橋市長さんに競輪廃止についておたずねしたい。

（平市 山田一郎）

【答】競輪は自転車競技法という法律にもとづいて行なうもので、平市は議会の議決によって政府より許可されて実施しておりますので、今、自ら進んでこれを廃止するわけにはまいりません。が、この法律が廃止、または社会情勢に大なる変化があった場合は考えることにもなりましょう。ご説のように功罪もあることでしょうが、平競輪が市政に及ぼしている功績もお認め願いたいと思います。

（諸橋平市長）

税と納兄

貝泊中3年 蛭田沖子

県税完納強調 作文2位入選

私の家は農家で、いつも祖母、父母、兄等が働いています。でもいくら働いても仕事に追われる。畑の草はよくもまあ伸びるものだ。人間が汗水を流して、朝早くから夜遅くまで働いているのにもかゝわらずどんどん伸びて行く。この間夕食が済んだ後、誰いうともなく、肥料にはあれをやったら良いか、これをやったら良いかと相談していたなるたけ良いものを作り、生産を上げようと考えるからだ。兄が「雑草のように、取られても取られても伸びるなら、作物も良いが、ちょっとでも手入れをしないと収穫が減るんだから、作物の栽培はむずかしいね。それに正直ものだね」といった。そしたら父は「作物ばかりではないよ。育てることは皆同じだよ。お前たちを育てることにもいえることだし、すべて必要だ。義務づけられてやっていては駄目なのだよ。進んでやらねば、精農は草を見すして草を取るというからね」母は台所の方から手をふきながら囲ろばたに来て、手を火にかざしながら「それはそうと税金もそろそろ納めにゃならんだないけ」とポツンといった。「うん、そう思っているが、なかなか容易でないな。収入は少いし、コンニャクでもうんと取れると良いがね…」と父は考え込んでしまった。しばらくの間誰も何もいわず、火のみがちろちょろ燃え、薄淡い電灯とともにみんなの顔を照らしている。「だって父ちゃんたら、収入がないからといって納めないわけにはいかんよ。国民の義務だもの。さっき義務づけられてやっていたのでは駄目なんていったのにさ。それと同じに愛情でもって納めるのだね」「うん痛いところをつかれたね。しかしそれとこれとは違うだろう」「いやそんなことはないよ。何にも当てはまると思うなあ。違うかな」父と兄の話し合いとなった。兄は言葉を続けた。「教育の義務もあるが、昔は学校へあがらんでも生活できた。今は月の世界の研究までしている時代でさ〝おれげ（俺の家）の子供は義務だから学校へやっているよ。仕方ないから…〟なんて、いやいややっている親はないと思うね。親よりは子供を教育させたいと願って学校へやる。それも愛情の現われとみて良いと思う。税金だって折角働いた金を持っていかれると考えるから、容易でないと思うのだよ。この金は村や国の発展に、そして国民のしあわせに役立つんだと喜んでやれば、必らずそこには作物と同じに良くなると考えるのだがなあ。違うべか」と兄はいった「本当にそうだなあ。自分ばかりが貧しいのでもないみんなだって苦しいのは同じだっぺから…」と兄の言葉を納得したようだった。今まで顔を下げて居案していた父は顔をほころばせていた。

私は見るともなしに父の顔を見てホッとした。頭はほげて来たが「まだまだやるぞ」という気がみなぎっていたから…。また突然兄が「そうだそうだ。その意気でやろうよ。くよくよせずに何でも愛情でさ」といったので、皆がどっと笑った。

（龍人）

選挙は人か、政党か

浜南婦連で政治教室

県婦人団体連合会、県教育委員会参加、栗原喜蔵県教育社会教育指導主事、中野清雄県教育委員会名の講師を招き、午前中は❶学習組織と学習内容❷公明選挙と今年の選挙❸組織と選挙❹現在の政治学習の課題の四つの分課会に分れ「政党か人物か」「金のかからない選挙はどうするか」「組織の中の個人はどう動いたらよいか」と熱心に話し合った。午後一時からは全体会議を開いたのち二時からは議員との懇談会を開き、大河原一次参議員、松井政吉前代議士、高秋邦雄、坂本浅次郎、鈴木喜政県議らとひざをまじえて選挙と婦人団体のあり方について話し合いの後三時半盛大なうちに終了した

会場で開かれた。

各地区婦人団体代表二百五十名が会が二日午前九時半から内郷市公

慶弔録

◇平市◇

【出生】▼久保田則雄（六御門二）二五郎長男）▼渋谷英子（才槌小路一年雄長女）▼佐川文彦（菅波引田一六正男母▼小松ひろ子（ニ＝六新町栄一長女

二日届出

【出生】▼清野順（下川原六三恭市長男）佐久間順子（月見町二五武二女）▼佐藤謙雄（好間村上好間磯蔵長男）▼永久保幸浩（茨城県那珂湊市俊幸長男）

【結婚】▼伊藤武美（五色町二八繁美四男）山本永美子（赤井日向悦発長女）▼矢部法典（大町四二治平長男）高橋仲子（椚葉町下小名浜一年雄長女）

【死亡】▼和田セツエ（ぬ）＝四ツ

◇磐城市◇

【出生】▼小野ひろ子（下町一八昇四郎長女）

【結婚】▼鈴木勇（相馬郡鹿島町南海老北町八〇タマ二男）佐藤静子（原町市上渋佐字前原一四六登三女）▼舟野通（岡小名字焼五コウ四男）佐川通子（松之中四九歴長女）▼若松伝（中坪一〇澄二男）竹永敬子（折戸字岸浦三三豊三女）▼大越武司（四白河郡中島村滑津字新池下二二成長男）根本悦子（常磐市湯本字三函一六五辰秋長女）▼宇賀保男（竹町四二龍蔵長男）林テン江（平市草野北神谷字是藤四三梅子（平市草野北神谷字是藤四三松雄四女）

【死亡】▼佐藤幸雄（当才（好間村上好間幸助長男）

塙善美二女▼鈴木秀明（才槌小路二四條三郎三男）佐藤トヨ（磐城市下川圭長女）

民報映画案内

※【平市】 8日まで

★世界館（五・四九）紅あざみ（七・二二）母のおもかげ（八・五一）お嬢吉三（6日まで）

★東映劇場（七・〇三）やくざ天狗（八・二五）密港の魔女（7日まで）

★平館（六・二四）鉄腕対鉄腕（七・一五）大学の暴れん坊（八・三五）波止場の無法者

★東宝民劇（七・〇〇）燃える翼火（七・三〇）日本誕生

★平新東宝（七・一九）森繁のペテン師（八・三五）明治大帝と乃木大将

★三葉東映（六・二七）月光仮面 怪獣コング（七・三一）暁の急襲隊（八・四〇）おしどり道中ひかり座（六・四五）野ばら（八・三〇）黒水仙（6日まで）

★聚楽館（七・〇〇）十戒（11日まで）

※【内郷市】

★繊映劇 姿なき狙撃者 暁の地平線 硫黄島（6日まで）

★第二イワキ 風島灘の女 お役者鮫 アイラブユー（8日まで）

※【常磐市湯本】

★湯本座 夜六時半 傷保安官 潜望鏡を上げろ 不敵な爪（6日まで）

★三國座 夜六時半 白か黒か 炎上 裸の誕生（4日まで）

★常磐日活 夜六時半 オヤエの女中 世界を瞰ける恋 硫黄島（8日まで）

★常磐座 夜六時半 天下無双の剣 東京べらんめえ娘 くもの巣籠城（5日まで）

※【磐城市小名浜】8日まで

★国際 暗夜行路 熱いトタン屋根の猫

★磐城座 密会 影なき男 われらの時代

★東映 五万何五十三次 南海の凱歌

★金星座 人間の壁 今日もまたかくてあり

★銀星座 十二人の怒れる男 静かなアメリカ人 常夏のハワイ（4日まで）

※【勿来市植田】 8日まで

★菊多館 午前零時の顔 死の追跡 暁の決戦

★うえた館 美貌に罪あり 鈴之助・どくろ団退治 鬼女系図 赤胴

★中央館 濡水の暴れん坊 夜霧の密港 だから云ったじゃないの

★植田ロマンス 暗殺計画 特攻魚雷作戦（5日まで）

NHK

3日

★第一 1040KC

6・00 子供ニュース
05 風は海から吹いてくる おやおやなあに
25 1丁目1番地
40 スポーツだより

7・30 今週の明星❶今週の歌声❷新しい歌謡❸今週の歌謡集 青木光一 山田真二 中原美沙緒 松山恵子

8・02 放送演芸会 落語二題 ❶猪買い 三遊亭百生 ❷寝床 三遊亭円生

9・20 ニュース解説
35 マイク片手に 浦松佐美太郎の「長びく石炭争議一山もと三池をゆく」

★第二 1540KC

6・00 英語ニュース
05 株式市況
20 漁村の皆さんへ「さんま始末記」
40 職業講座

7・30 若い世代へ❶青年の目「あかぎれの手」❷物語人物史「山室軍平」 小沢重雄他

8・00 教養特集 座談会「日本の自然と国土改造」（災害とその対策）奥田穣 佐藤武夫 新沢嘉芽統 中安米蔵

9・00 音楽のおくりもの 歌劇「ルサルカ」からくドボルザーク）長門美保 天野秋雄 牧三都子 疋田生次郎 石井利枝 長門歌劇団合唱部

ラジオ福島

6・00 チョコラの童話 森繁久彌
10 まぼろし探偵 大平透他
30 フクちゃん 平林義典他
45 音楽の小箱
7・15 クローバージュークボックス「メモリーズ・オブ・ユー」「唄う風」
30 日立演芸会 落語二題「時そば」春風亭小柳枝「狂歌家主」金馬
8・00 ダンセットショー
30 農家の夕「秩父音頭」「外山節」「庄内おばこ」「北海盆唄」他
9・00 平凡アワー フランク永井 島倉千代子 春日八郎 三橋美智也他
30 甚兵衛アワー「葵猿区」⑬

NHKテレビ

6・00 漫画「スクラピー君と犬」
07 はてな劇場 平凡太郎
35 のびゆく農村 血圧貯金の村
7・15 バス通り裏 小栗一也 織賀邦江 谷川勝巳 三木美智子他
30 映画「夢はあなたに」（米）マイケル・カーチス監督 ドリス・デイ ジャック・カースンリ・ボーマン アドルフ・マンジュー他
9・11 短編映画「エチケット
31 世界の秘境「アラスカ民間救助隊」

100円均一 年賀の書き出しをどうしようか ――毎年、同じようでもおもしろくないというのでアレコレ変わったものにしようと苦労する。年賀に家族の名前と年令を入れるのもあるが、奥さんが亭主より年上だと、どうも具合がわるいというので、奥さんの年令だけは抜くという方法もあるようだ。もっとも女性は年をハッキリ示したがらないから、入れない方がよいかもしれない。横書きもはやってきたようだが、詩を入れるのも多くなった。それぞれの好みに応じたパーソナリティがみられて、お正月の年賀は、やはり今から楽しみである。特に商店では、宣伝もかねるところから頭をしぼっているようだが、年賀に番号を記入しておいて、年賀が配達されたあとに、抽選して景品を出すというのも一策ではなかろうか。ところで、年賀は五円と四円の二種類だが、全部四円に統一し、サービスしてほしいものである。

（龍人）

安全な車置場有 料金低廉 滞在勉強 住吉荘 平市鎌田町 電四六二八

大谷石井上 平市五丁目 電二〇六八

からわ 平製綿株式会社 電2748・3958

うちわカレンダー広告マッチ 平市大町 一見家 電五四六九

かっぽう開花

時計眼鏡 山崎時計店 平市5丁目 電291

ノサワの自転車 通学・通勤用 自転車大奉仕 御用の節は是非当店へ 平信販チケット歓迎 門馬自転車店 平市六丁目店電2551 自宅電5285

新しいDPは富士

店員募集
▽女子店員数名求む▽委細面談優遇致します 磐城市古湊日東物産商会（電三三五）

貸間
▽四畳半三畳15間、四畳半2間▽押入台所付▽交通至便▽委細面談 平市月見町片倉北隣月見荘アパート

近日開店 店員募集
▽男子三名（コック見習）
▽女子数名（ウェートレス）
▽通勤、住込何れも可 ▽委細面談（面接は平市新田町「峠」にて）
レストラン 湖月 平市田町 電四三二四

運転手募集
▽大型トラック（経験三年以上）若干名
▽小型三輪（経験二年以上）若干名
▽助手（大型・小型とも）若干名
希望者は履歴書・免許証持参の上十日までに来所下さい 委細面談
郡山運送株式会社 平営業所 平市中町二 電五四六三

郷土の誇り 清酒 白馬の雪 香りは芳香！ 酔はホンノリ…… ご家庭で便利な…… 一リットル詰（五合五勺） 新発売！ 一本 二八五円 平市辰ノ口 白馬の雪酒造株式會社

タンク車・樽 どちらでも御利用下さい 平市役所公認 平衛生社 平市北白土 電四四五六