夕刊 いわき民報
発行所 平市田町63 いわき民報社
社長 野沢武蔵
電話（代表）4161番
© いわき民報社 1959

本舗 名菓 じゃんがら みよし

あす三億からのボーナス
官公庁、平均一・九月分
待ってました商店界

官公庁では待望のボーナスをあす支給する。石城地方では県出先機関、各市役所、学校教諭、国鉄、電電公社など五千人の公務員、先生たちにこの日支給されるボーナスの総額はざっと三億。クリスマスセール、年末年始大売出しに入った商店街も数量景気をあて込んでこの日からボーナス争奪戦に入る態勢を構えている。

官公庁のボーナス支給率は県職員、教職員が一・九四三五月分、国鉄、電電公社が一・九カ月、市が一・九と大体一・九カ月。ただし平市の場合は旧正月ごろに〇・二カ月分が出るから二・一カ月分で、十五日に支給する額は千五百二十万円だがこのうち九十二万円の源泉課税が差引かれる。一人平均は三万円で、三役には勤勉手当がつかないから一・四カ月分で諸橋市長は九万六千六百円（税込み）、このほか市会議員さんにも一・四カ月分二万一千円が支給される。官公労を通じて大物は何といっても郡下三千五百人の教職員と国鉄、電電公社で、これは賃金ベースが県や市を透かに引離して高いだけに同率でも十万円クラスがざら。

一方石炭不況で萎縮していた商店界も賃金アップで前年以上のボーナスが舞い込むだけににわかに活気づき、一挙に岩戸景気にのし上げようと宣伝カーを連ねてボーナス争奪攻防戦が展開される。

大滝根へ元朝登山
石城山岳会計画決る

石城山岳会（平市下荒川県営住宅十七号）では冬山を満喫するため❶元朝大滝根登山❷スキー講習会❸二ツ箭山、脊戸峨廊縦走を行なうことになった。参加希望者は二十日までに申し込むこと。なお冬山行事の内容は次の通り。

▽元朝大滝根登山＝十二月三十一日午後七時平駅に集合し、同八時十五分平駅発で出発、神俣駅に下車する。参加者は特に防寒に留意するよう望んでいる。木炭一人五本ずつ、餅三食分を持参すること。会費百円、汽車賃往復二百五十円。

▽スキー講習会＝初、中級者を対象とする講習会で、高湯スキー場で行なう。期間は三日から六日までの四日間。三日平駅発午前七時四十分の準急〝いわき号〟で出発する。費用は三泊宿料や交通費など二千三百円で、自炊のため主食、副食は各自持参する。なお貸スキー、靴はそれぞれ一日二百円程度。

▽二ツ箭山、脊戸峨廊縦走＝成人の日の一月十五日に行なう。平駅前午前八時に集合し、バスで上小川に向う。費用百円。

恩給を繰上げ支給 四倉局

本年一月支給分の恩給は十二月十一日から、扶養年金は七日から繰上げて支給されているが、四倉郵便局の話によるとこの繰上げ支給を知らないためか受給者が少ないと年末の利用方を望んでいる。

クリスマスホークダンス

平ホークダンスサークルではクリスマスにそなえ十六日午後六時から八時まで二時間にわたり平第三小学校でクリスマス講習会を開き、ホークダンスによるジングルベル、ホワイトクリスマスの踊り方を指導する。

内郷市でも正月名刺交換会

内郷市では一月元日午前十時から市公会堂で名刺交換を行なう。会費は百五十円。十七日まで市役所教育委員会で受け付ける。

長谷川支部長など役員選出
社会党四倉支部

日本社会党四倉支部は十一日、同町鈴木屋旅館で総会を開き、三十六人が出席して支部長に長谷川英一氏を選ぶなど新役員を決めたあと、来春二月の町議選挙には各区ごとに一人ずつ立候補させることを決め❶明るい町政❷権力、金力利権政治を排除❸地域住民の生活を守る❹安保条約改定反対のスローガンを決めた。

▽支部長 長谷川英一▽副支部長 保田義明▽書記長 吉田豊重▽財務委員長 長谷川竹蔵▽統制委員長 中野正

常磐署で歳末非常招集

常磐署では年末防犯の徹底を期すために十二日午前四時全署員の非常召集を行なった。全署員五十名が本署に集合し直ちに全市内の非常配置についたが、大捕物はなかった。午前八時三十分非常体制をといた。

街を明るくする運動
あす街路灯の大掃除

東北電力ではあす十五日、平市内の街を明るくする運動を行なう。町内にある街路灯を点検して破損したものを修理、汚れたものは掃除し、美化を図るものだが、電力会社から六十人が出動して無料奉仕する。主に目抜き通りの街路灯三百ほどが対象で、これによって現状より二十％も明るさを増すという。

街路灯は、酔っぱらいのいたずらで、カサをこわされたり、電球の切れたのは、そのまま放ったらかされているが、歳末大売出しが始まっている折でもあり、マチの一層の美化を図ろうというもので、将来は防犯の見地から路地裏の街路灯まで整備する計画もたてている。

小林、佐藤副議長に
県民労結成大会で選出

県民労会議結成大会は十三日午前十時から郡山市の東北電力郡山営業所ホールに全労系の六十三組合の代表ら約百五十名が集って開かれた。石城地方からは常磐労組、常炭鉱、東北電労平分会、海員組合石城支部の代表らが参加した。同大会では〝自由にして民主的な労組が団結し、労組を破壊の方向に導く左翼勢力と対決する〟と宣言、民主社会主義社会の実現を図ることになった。役員選出では常炭鉱委員長小林峯一氏、常磐労の佐藤繁夫氏の二名が副議長に選ばれたほか、平地区常任委員として次の者が選出された。

佐藤重蔵（常炭鉱）岡田光雄（東北電労）熊坂和雄（海員組合）

18日に勿来防犯連の役員会

勿来地区防犯連合会の役員会は十八日午後一時から勿来署会議室で開き、年末年始の防犯警戒と自転車登録の促進を話し合う。

寸言

▼あす三億円の札ビラが乱舞する。早くこいこいお正月。早くこいこい数量景気。

▼プロパンガスに放火の三人組、師走に空おそろしい事件。早く犯人をみつけてほしい。

天気予報
（小名浜測候所発表）お好み食堂 玉半 提供

【今晩】北または東風、曇り一時小雨。

【明日】北西の風、朝のうち曇りところによりしぐれるが次第に回復、晴れたり曇ったり。

海上 今晩は次第に風波高まる、明日は風波ある見込み。

正月用〝さくら草〟

○…冬場の花は大半が温室栽培ものだが平市塩県園芸原種農場でもサクラ草の出荷を初めた。このサクラ草は今月初めから咲き始めたが次々と花芽を出し三月ごろまで咲き続けるだけに珍重がられている。

○…七月中旬に種をまき十一月初旬に温室に入れたものだがフレームでも十分栽培できるという。冬の花として鑑賞されるカーネーション、スイトピー、フレージャー、チューリップ、アイリス、ストック、キンギョ草など共に正月の机上に飾られその小さな紫色の可愛いらしさが愛される。

【出荷を始めたサクラ草】

夜間養成部を開設
職業訓練所で整備工の

平職安では石炭離職者の就職促進を図るため、来年一月から内郷市小島石城職業訓練所で初の夜間部訓練生として二、三輪自動車整備工四十名を養成することになった。今年度だけは訓練期間を一月から三月までの三ヵ月間としたが、来年度からは訓練期間は四ヵ月に延長される。対象となるものは石炭離職者とその子弟で、特に訓練中は失業保険の受給者はそのまま受けることが出来る上に、石炭援護協会から一日百三十円（未定）程度の手当が支給される。また授業料と教材は無料で、修了者は職安で就職をあっせんすることになっている。訓練の内容は普通学科、専門学科、基本実習、応用実習などで、応募の締切は今月末。選考は来年一月六日午前八時半から石城職業訓練所で簡単な筆記試験と面接を行なう。入所は一月十一日の予定。

バイク合格者
磐城署関係

磐城署では十一日実施したバイク運転許可審査の合格者十四人を次のとおり発表した。

沼田鶴吉　真名田福太郎　草野雄治　伊藤文男　小石川勇　永田敏男　吉田昭平　木田日出男　曽我就造　松江川藤三郎　猪義雄　米沢勇三　安斉修平　篠崎定男

菅原議長を委員長に選出
磐城市温泉対策委

第一回磐城市温泉対策委員会は十二日、同市市役所会議室で開き、委員長に菅原勲（同市議長）副委員長に斎藤晃（市観光協会長）同草野庄平（同市商工会議所会頭）の三氏を互選したあと議題を審議温泉郷を建設する必要性を認め今後積極的に開拓して行くことをきめた。

平一小で火災避難訓練
わずかに三分

◎…火災期を迎えた平一小では十二日、平市消防署員を招き避難訓練を行なった。同日午前十一時二十分火災警報のベルを合図に千八百五十九名の全児童は校庭に避難した。

◎…この間わずか三分という早さに指導にきた消防署員らもビックリ、この分ならどんな大火でも負傷者なく避難出来るでしょうとベタほめだった。

藤越も人が悪いじゃないか
公務員のボーナスがあす出るのに売出しを昨日でやめるのは怪しからん、と叱られましたがお買徳品はまだまだ沢山ございますから
・純毛スカート生地一着分三三〇円
・子供パイルソックス九〇―一三〇円
火曜サービス
一階（食料品）赤貝 百匁 一四円
二階（衣料雑貨）手提カバン 一五〇円均一
三階（衣料品）スカーフ 一八五円
四階（食堂）マカロニグラタン八〇円
藤越 平市銀座 電3141

TEL みにいくわ 3259番
明治三十七年当時自転車が平町に七台しかない昔から鶴サンの愛称で五十余年の永い技術と信用の店大原がおすすめする
マグネット号自転車 品質比較審査九七〇点第一位通産大臣賞受賞
躍進ミドリ号自転車 世紀の理想車盗難保険付一年
☆日掛・月掛の販売をはじめました
どうぞお買求めの際は
郵便局 電電公社 専売公社 指定
大原自転車商会へ 平市六丁目

忘年会は 平・公園内 電二二二六 ときわ

お買得 歳末大売出しお知らせ
勉強した値段に尚サービス！
百円以上お買上げの方に全商品一割引のサービスをさせて頂きます
皆様のお出掛けを心からお待ち申し上げます
期間 十二月十五日 十六日（二日間）
渡辺陶器店 平市一丁目 電二八四三

〝とびひ〟〝おでき〟
すすきの根を残さぬようにきれいになおしましょう
皮膚病のクスリは
薬局 あこう 平市ギンザ・電二〇四四

地元製品15点が入賞

県家具木工展審査決る

十二日から平市公会堂本館で催した第十回福島県家具木工展で出展百六十点を審査した結果二十七点が入賞。このうち地元石城地方からは仙台通商産業局長賞を受けた株式会社丸ほんの「オールナット組合せタンス」など半数以上の十五点が入賞、十四日午後一時から表彰式を行なった。地元入賞次の通り。

▽仙台通商産業局長賞＝丸ほん「オールナット組合せタンス」平市▽県知事賞＝伊藤建具店「雪見障子」平市▽平市長賞＝鈴木家具店「洋服タンス」平市、平木工産業有限会社「長火鉢」平市、玉橋木工所「水腰玄関格子戸」平市▽平商工会議所会頭賞＝永木秀雄「張タンス」平市▽県中小企業団体中央会長賞＝佐藤馨「洋服タンス」平市▽東北北海道工芸協会長賞＝鈴木丑松「付半切」平市▽日本経済新聞社賞＝鈴木定雄「三五三重中開きタンス」平市▽振興賞＝吉田木工所（平市）永木仁平（磐城市）大木慶蔵（内郷市）佐川桶樽工場（平市）渡辺工業所（同）林建具店（同）

小玉婦人会で料理講習会

小川町小玉婦人学級では十七日、平保健所大河原栄養士を講師に招き、学級料理講習会を開く。

丸平青果祭の入賞者が決定

平市大町丸平青果市場の第五回青果祭は十三、十四の両日行なったが各品目別の一位入賞者が決った

▽白菜＝水野忠平（下小川）鈴木政儀（下山口）▽長大根＝広川芳春（好間）▽じゃが芋＝根本武久（上平窪）▽卵＝鵜沼源栄（上大越）▽小豆＝小野正雄（小泉）▽ゴボウ＝白石竜夫（下小川）▽人参＝村上健吾（北白土）▽ナシ＝金成清保（上平窪）▽ネギ＝山野辺正一（北白土）

製鉄所から高給求人が入る

平職安所

平職安に川崎製鉄千葉製鉄所から機械運転工、製せん工、製鋼工、運搬工など約三十名の求人が入った日立製作所の百五十名に次ぐ鉄工界の大企業からの求人で、その待遇もずばぬけて良い。年令十八才以上二十五才未満の男子を募集しているが、未経験者で良く、月收は職種によって違うが、十八才の原料処理工が九千八百円を最低に最高は製鋼工（二十五才で）一万四千九百円が支給される。これほどの好條件のところは少く、同職安でも十八、九日ごろに選考を行なう準備を進めている。

卵からまた卵

外はピースより大きい

勿来

◎…勿来市植田町後田の養鶏業赤津又一さん方の今年三月に生れたロンクホン系鶏が幅五㌢、長さ九㌢もあるキングサイズ卵を生み落した。これは珍しいと割ってみるとキミのほかに普通店で売っているようなカラにくるまった卵がもう一つ入っているのに驚き、部落の話題をさらっている。

◎…今までにキミの双生などはみているがダブル卵は初めてで、ちょっとみるとアヒルの卵に間違いやすく、重さも一つで二百㌘もあった。

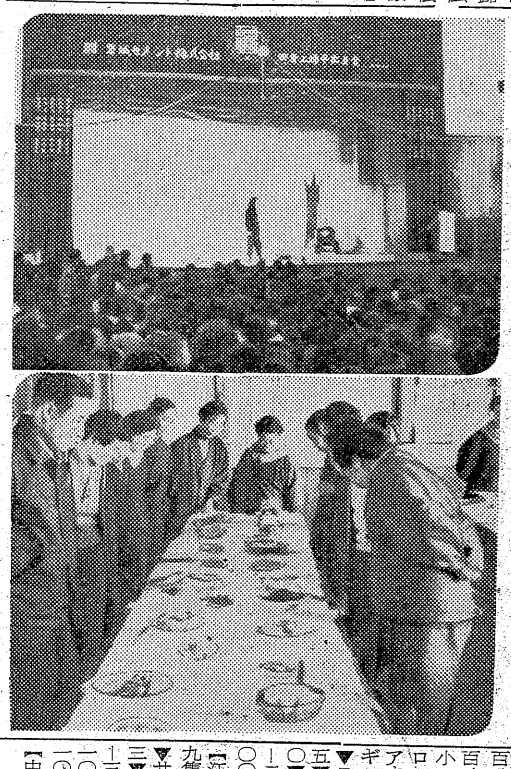

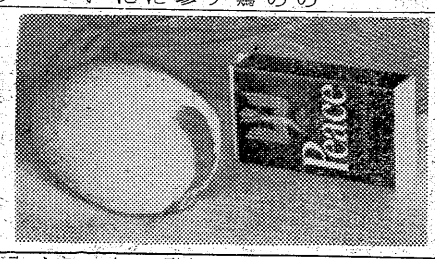

【二重卵の珍物】

東京雑信

明るい精薄者

長城

平の山下清画伯の個人展覧会が好評裡に終ったことは結構である。野沢さんのいわゆる「素晴らしい」の一語に尽きたらしい。昭和十年に山下さんの書いた作文を見ると、今から二十四、五年前に、酒乱の義父の手から逃れた、お母さんと清少年、弟の源治、辰造君等、親子四人は、一たん杉並区方南町十三番地の隣保館に落ちつき、近所の新泉小学校に入ったことになっている。私たちの磐城学生寮に程近いところである。

しかし、学業は劣等、その上に脅迫的恐怖から友人を見境なくナイフで傷害するなどの狂暴な行為が十数回、一時は精神錯乱状態に陥ったりしたので遂に千葉県市川市在の精神薄弱児学校の八幡学園に送られたのである。私は学園創立早々、ここを参観したことがある。畑の中にポツンと建物だけがあった。

学園生活は、清君にとってはオアシスであった。「嬉しくて嬉しくて」たまらないものだった。町の子にはいじめられず、勉強はやさしく、何よりも貼紙がやれる。浅草生れにしては、大好きな虫が沢山いる。花が咲く、蜂、蝶、蟬、トンボがいる。森がありの若葉がある。かん天に慈雨のように、今まで押えられていた彼の天分は一度に発揚され異常な進歩をとげ、三年後には、梅原龍郎、藤島武二さん等、画壇の大家連から天才の折紙をつけられた作品の数々を生み出したのである。

山下清石城五市かけ歩き「平市の巻」で「お嫁さんよりバナナが好き」とあるが彼の有名な逸話に、ある朝、青くなって学園長の室にかけこみ身体の一部に奇態な現象が起ったことを訴えたものである先生も笑って、兎も角も小便に行かせたら、その部分が普通状態になり、彼も一安心したそうだ。ハイティーン時代のことである。本年三十八才セックスを知らず、おそらく永遠の子供で終るだろうといわれる。

十一月二十八日、ベレー帽子の山下放浪画伯が、平市役所に諸橋放心市長を訪問しての一問一答は実に面白かった。この二人の天衣無縫居士の問答は「平のマチは少さいんだナ」の一句で、どうやら勝負があった感じである。あとでいろいろ弁解はしていたようだが…。（十二月九日）前稿「昨年問題」は「昨今問題」と訂正。

豊年に酔う農業祭

草野　作品展示や演芸会

平市草野地区青年団主催の第十一回草野地区農業振興祭は十二、十三日の二日間草野小中学校で催された。中学校体育館では保育園、小中児童生徒、青年団、婦人会などの演芸がにぎやかに繰り広げられ、各教室では千草会の盆栽、婦人会の料理コンクール、農作品が会場一杯に展示され、豊年に酔う地区民の喜びが農業祭に反映していた。平地区農業改良指導所、平食糧事務所などの審査の結果、農作物では「玄米」で片寄昌文さん（泉崎）と「白菜」江尻元さん（北神谷）に市長賞が授与されたほか、農家の食生活で金銭のかからない栄養料理は片寄ミツノさんが位一に入賞するなど各出品物の入賞者が次の通り決った。

◇農産物◇▽市長賞＝〝玄米〟片寄昌文（泉崎）〝白菜〟江尻元（北神谷）▽一位＝「白菜」斎藤茂「ホーレン草」金賀一重「長大根」鈴木福義、鎌田松男「卵」渡辺勇美「柿」鈴木伸一「ジャガイモ」鈴木文子、会川ミヤ子「丸大根」新妻ヤス子「ネギ」鈴木福義「人参」青木彦吉「大豆」佐藤正男▽二等＝「長大根」渡辺泰衛さんら二十一名▽三等「卵」佐藤きく子さんら四十一名。

◇料理コンクール◇▽一位＝片寄ミツノ❷鶏沼スサヨ、芳賀マサ子、新妻姫子❸渡辺定子、青年団家政部、青木ツクイ、宇佐美スミ子、猪狩テルヨ、西山京子

◇演芸の部❶赤沼分団「父帰える」❷六十枚分団「竹ノ子」

【草野農業振興祭の演芸と料理コンクール】

慶弔録

◇平市◇

【出生】▼岡野理恵子（手摑三八富二雄長女）▼高木直一（内郷市御厩町　信夫長男）▼安斎秀樹（好間村大字北好間　徳彌長男）

【結婚】▼金成秀平（材木町四七弘蔵養子）関内久子（磐城市中明神町五　仁平二女）▼高崎明彦（番匠町一　晴明長男）草野カヨ子（番匠町三　良夫長女）

◇磐城市◇

【出生】▼大塚匡宏（花畑町四七良次長男）

◇勿来市◇

【出生】▼渡辺健一（鈴廉一一一健蔵長男）

市況

魚類（単位㌔＝円）

（十三日午後―十四日正午）

十四日朝は各港ともサンマは急減し、底引ものが急増した十三日午後のイワシは大漁。

【小名浜港】サンマ船八隻　巻網船五カ統　底引船十四隻　小型船八隻

▼サンマ　一万一千五百㌔　三〇―二五・五▼セグロイワシ（大羽）九万三千㌔　四一―三一▼小トウジン　七千五百㌔　一二―七▼メヒカリ　五千五百㌔　二〇―一八▼アンコウ　四千五百㌔　三八―二〇▼水タコ　三千九百㌔　一〇〇―五一▼小ヤリイカ　二千九百㌔　二〇―一八▼マイカ　千七百㌔　六〇―四二▼ドンコ　千二百㌔　三五―一五▼ナメタ（中、小）千㌔　一一〇―八九▼ノドグロ　四百㌔　一三〇―一一〇▼小アカジ　三百五十㌔　四一▼ヤナギ　二百三十㌔　二八〇―一九五▼ニクモチ　二百㌔　一一〇―九五▼エビ　七十㌔　四五〇―三三〇▼マタコ　四百五十㌔　二七五―二三〇▼アナゴ　百五十㌔　一〇〇

【江名港】サンマ船七隻　底引船九隻

▼サンマ　五千六百㌔　二七―二三▼小アカジ　一万五千㌔　四五―三五▼トウジン　一万五千㌔　一〇―八▼水タコ　九千七百㌔　一〇〇―八八

【中之作港】サンマ船十隻　底引船五隻　巻網船三カ統

▼サンマ　一万四千㌔　二五・六―二四▼水タコ　五千六百㌔　九二―六〇▼小トウジン　五千六百㌔　一二―九・五▼ドンコ　千八百㌔　四〇―二〇▼ナメタ　七百五十㌔　一二五―六〇▼セグロイワシ　一万七千㌔　三四・七―二二・六

野菜（単位＝円）

▼ホウレン草　一六―三（束）
▼アブラ菜　四―一（〃）
▼ヘラ菜　四―一（㌔）
▼白菜　一二―六（〃）
▼タマナ　二〇―一五（〃）
▼ネギ　一五―三（小束）
▼ネギ　二〇―一〇（㌔束）
▼玉ネギ　二〇―一五（㌔）
▼大根　七―三（〃）
▼丸大根　七―三（〃）
▼ゴボウ　四〇―一五（〃）
▼ニンジン　三五―一〇（〃）
▼バレイショ　二〇―七（〃）
▼サツマイモ　一八―七（〃）
▼ヤマトイモ　八〇―四〇（〃）
▼キリイモ　四五―二五（〃）
▼サトイモ　三五―一五（〃）
▼モヤシ　二〇（〃）
▼ネショウガ　一〇〇―六〇（〃）
▼カブ　一〇―三（束）
▼タマゴ　一二・五〇―九（コ）

果物

▼リンゴ　四五―二〇（㌔）
▼ミカン　六〇―三〇（〃）
▼柿　五〇―三〇（〃）

（丸平青果市場調べ）

ボーナスで
クリスマスと
お正月の晴れ着を！

16、17、18日（3日間）
お買上げ
現金一割払戻し
歳末大売出し

防寒コート
2割引大奉仕
但し綿製品は5分引

つねに柄と色彩に流行の尖端を行く
北川呉服店
平市一丁目　TEL・4913

楽しい
クリスマスに
市川の
デコレーションケーキ
予約注文を
承ります
パンとケーキ
本店　電2936
支店　電5912
工場　電5906
市川

ヂャイアント
コニー360
新発売
予約受付
殺到中！
軽免許で乗れる…車検がない
本格的な四輪車
お店の忠実な手足となる
経済…スマートを誇る
現金正価　¥339.000
（分割払いの場合は日歩4銭の金利を申し受けます）
◎セールスマン募集◎（委細面談）
ヂャイアント号　ヤマハ号　総代理店
福島ヂャイアント株式会社
平営業所　TEL・4954

新しいDPは富士
石葉（せきよう）
平市紅小路　電三〇五四

気軽な金融!!
富士商事
是非御利用下さい
平市田町（新東宝隣）電四五九六

盗んできたプロパンで放火

ソバ屋に注文断られ腹いせ

常磐 悪質極まる三人組

師走十四日の深夜、常磐市内で店しまいしたソバ屋に、ソバの注文を断わられた腹いせに、盗んでかついできたプロパンガスに火をつけ放火した、という三人組のいたずらとはいえない異常悪質な事件が起こり常磐署でその三人の行方を追及している。

物凄い音、表戸を焼く

事件は十四日午前一時三十分すぎて火をスッた。その瞬間、「ボーン」という物凄い音と同時に火が吹き出し、たちまち表ガラス戸を焼いて食堂内に燃え移った。驚いた京子さんは「火事だ」と叫んで裏の店でねていた主人良一さんを叩き起す一方、博さんがバケツに水を持って表にかけつけてみるとプロパンガスのタンクから火が吹いていた。懸命に消火に務めるところへ付近の金成完之さん(三〇)が駈けつけプロパンガスタンクの元栓を閉めて消し止めた。常磐消防署が駈けつけたときはすでに鎮火しており、常磐署では悪戯としては悪質な犯行であるとして三人の行方を厳重捜査中であるが正午までには逮捕にいたらない。

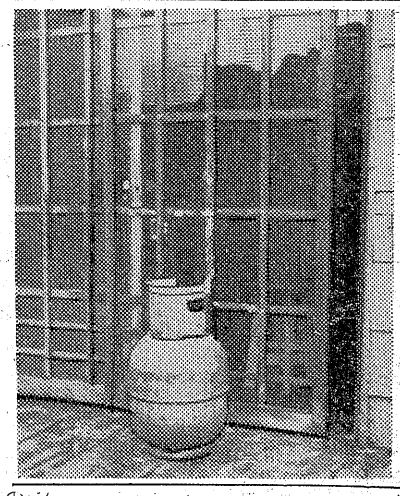

消火に協力した鈴木博君

佐藤良一さん夫婦の話＝「イタズラにしてはまったくひどすぎる行為です。歳末に迫るといろいろな犯罪がでて来ますが、突然のことで全く驚いております。これからは十分お互いに注意しあって犯罪の起らない明るい街にしたいものです。

【放火された表入口と放火したプロパンガス】

犯人は半オーバ、22才位の男

プロパンガス放火事件は師走の夜の悪質な犯行として常磐署では捜査をすすめているが、そばの注文に応答した平子京子さんの話によるとガラス戸越しなのでハッキリしないが注文した男は中と黒のまじったツィード様の半オーバーを着ており年令二十二、三才くらいそう酔払っている風ではなかった後の二人については影だけ見えて全然分らないとのことであった。

マッチをすったと同時に発火したもので後でプロパンガスと分ったという。またこれより先現場より二百米先に常磐線八仙踏切りがあり、ここをプロパンガスタンクをもった三人組の青年が通過したのを踏切番の千葉誠さん(三)が目撃している。十四日午前一時三十分就寝するものと交替したばかりで人相、風体などはハッキリ覚えていないということであった。

タンクは盗んだ、ツバ屋で盗む

犯行に使用されたプロパンガスタンクは常磐市湯本座前に店舗をかまえ営業しているキンツバ屋合名会社(代表社員今ハギさん(四七)ものもので、屋台店にしまってあったのを盗んだもの。三人でタンク(二十二・五キロ)をかつぎ湯本座前から八仙踏切を通じて一休食堂まで四百米を歩いて来たものだけに三人組の住所は現場近くのものとみられている。

チンピラ捕る　内郷署では十四日内郷市宮町平太郎三六炭鉱夫山口好朗(三五)を暴行、傷害の疑いで書類送検した。山口は少年二名と共謀して十月六日午後八時ごろ同市宮町滝六五宮小学校前で帰宅途中だった同市内町前田工員渡辺輝夫さん(三三)をなぐり倒し、顔を殴ったり足げにするなどの暴行傷害を働いていたもの。

いねむり運転で追突、ケガ　十三日午後五時四十分ごろ平市四丁目二九青果商片寄祥三さん(三六)の小型トラックが同市宮下前七国道にさしかかったとき、いねむり運転をしていた同市高久志賀材木店所有のトラック＝鴨原正男運転者(二九)＝が方向指示器をあげ右回りしようとしたのを知らずに追突、小型トラックは前部を大破、同乗していた助手岩井明さん(三)は顔に一週間のキズを負った。

ジフテリヤ　磐城市花畑二四製材工阿部三男さん二女千代香ちゃん(六)は十四日、ジフテリヤと判り隔離された。

トビ職、三階から落ち死ぬ　十三日午後二時半ごろ鹿島建設常磐共同火力勿来発電所作業所鳶職吉田義雄さん(九)＝勿来市植田佐糠町大島二十＝はカート足場盛り替え作業で三階のバタ角を移動中、足を踏み外して九尺下のコンクリート床に転落、頭部打撲で植田本町永井病院に担ぎ込まれたが、十四日午前二時四十分死亡した。

歳末助け合いに二千円寄託

湯本鉱少年少女連合会

常磐炭鉱湯本鉱少年少女連合会(会長助川豊七氏)では十一日、福祉事務所に歳末助け合い運動として現金二千円を寄託した。

会長に松井氏

社党県連

社会党県連第十六回定期大会は十三日午前十一時から福島市県教育会館に県内代議員約四百名が集って開き、会長に松井政吉氏を選び地域の組織強化とともに、西尾新党に対しては共闘しないことなどを決めた。なお吉河好間労組出身の本間政男県議は書記長に選ばれた。

二人重軽傷トラックが田へ

十三日午前零時半ごろ勿来市植田字小浜地内国道を通行中の北茨城市塩字小豆畑、梅沢重之さん(三)運転の小型トラックが道路わきの八尺下の水田に転落、梅沢さんは顔に四日間、助手席に乗っていた北茨城市磯原、小川昭一さん(三)は右大たい部に三カ月の重傷。酔っぱらい運転から。

獵銃が暴発、少年死ぬ

内郷　十三日午前十一時十分ごろ内郷市宮町鬼ヶ沢、農業草野利久さん(六)の四男恒征君(一)＝内郷二中三年＝は自宅近くの戸部炭鉱ズリ山付近へ猟に行った利久さんについて行き、利久さんが休んでいるうち二連発猟銃をいたずらしていたところ暴発、右胸などに散弾が命中、同市常磐炭鉱内郷病院に運ぶ途中死亡した。

理髪店主がハサミとぎ勉強

○…石城高等理容学院では十四日から東京の中央理容高等学校成田講師を招き、ハサミのとぎ方講習会を開いた。

○…理容はますハサミからと石城管内の理髪店主ら約二十名が参加してとぎ方、刃の合せ方などの指導をうけていたが、戦前の床屋さん達だけに苦しかった弟子のころが思い出されると、新時代の科学的トギ方を懸命に勉強していた

【ハサミとぎの指導を受ける店主ら】

平二中が優勝

東日本器楽コンクール

十三日東京都文京区文京公会堂で十五分全校生が平駅まで部員らを出迎え喜び合った。

自転車修理の試験行なう

県自転車商工協同組合

県自転車商工協同組合は来年四月から施行が予定されている自転車修理業者の国家試験制度に備え、十二日午前十一時から平署演武場に浜通りの業者八十五人を集め、試験を行なった。県自転車検査協会鈴木技師の説明があったあと、実地試験に移り、業者は持ち寄ったリームと真剣に取り組んだ。ひきつづき学科試験を行なったが、この技術審査と答案は通産省に集められ、細部にわたって検討される。

内郷市警友会結成

退職警察官相互の親ぼくをはかるとともに積極的に警察活動に協力しようという内郷市警友会が十一日結成された。会員三十六名。

市職組の期末手当妥結

二・三カ月分の期末手当を要求していた市職組(組合員百八十名)では十一日団交を開いた結果、市条例に基き一・九カ月分妥結(一人平均二万一千円)の線で妥結した。なお支給日は十五日。

学園だより

◇平二小では十二日、作文研究会を開いた。

◉…平市塩県園芸原種農場では石城地方の温室栽培の研究を進めるため温室建設を計画、本年九月ようやく数年来の念願が叶って、九十九平方㍍の鉄骨製温室が実現し、関係は〝オーイにヤルゾ〟と張切った。

◉…手初めに冬キウリの栽培に取りかかったが、なかなかの好成績。長さ十五㌢もあるキウリが次々とぶら下り始めたが〝まず試し〟と職員が試飲。柔らかいウマイキウリに舌づつみを打った。このキウリはなんと一本二十円もするしろもの。

◉…そこで白坂場長一句〝冬キウリ新温室の初ちぎり〟〝温室が出来てキウリの初ちぎり〟としゃれ、これがウマイとかヘタだとか職員の選評しきり。

×　×

◉…共済金値上げ反対闘争を続けている全労平職安労会(平職安所)では、各組合員が胸に〝共済金値上げ反対〟と朗記したリボンを下げて執務に当っている。

◉…十五日はボーナス、十六日は月給の支給日。年末では日から手が出るほど欲しい金も、先月同様〝受け取れません〟と拒否するセツないハラを固めているようだが、その表情もなかなか複雑。

ジンギスカンはじめました　湯本の百両
新装開店15日！
オーシャンバー　ホセ
今宵の情熱をこめて美女は踊る
湯本温泉横町　TEL・2076

我が家なりの楽しい設計で……
ゆき届いて無理のないお正月のプランは絶対奥様の腕の見せどころ、お歳暮にしろ、お正月の用品にしろ何卒サカイへ御出で下さいませ
紅白羊かん　一コ　十円から
栗きんとん　四〇〇㌘　一八〇円
毎日一品サービス　コロッケ　一コ　八円
サカイ食品店　平市一丁目　3336

楽しいクリスマス
今年もサンタの爺さんに代りまして皆様の幸あれクリスマスの夜を幸福なデラックス・デコレーションを数種作りました
よい子の皆様に本日予約に限り1割引サービス
見りまで15日までに注文は約束方は引取
磐城市　電3561
国華堂本店
江名　土井商店　電449
弁別　美藤屋　電2930

今年の忘年会は洋食で……
日本間　二十人様まで
ホール　六十人様まで
ご予算に応じていかようにもお計らい致します
レストラン　ブラジル
平市田町並木通り（電話二九九〇）

郷土の名酒
みちのく
醸造元　福島県石城郡　常磐酒類株式会社

天地屋　平市南町　電二三〇四
月世界

マルマン美容室　平市土橋通り　電話二四八九

いわき歌話会作品抄

いわき民報ホール 昭和34年12月13日

白鴎文彦

くぐもりの空の一方晴れ来つつ川洲の畑に青し冬菜は
野本多賀夫

夕風に吹きあふらるるさざんかのくれなゐ寒く魚の眼を抜く
佐原喜久司

葉を捨てて姿孤独に立つ銀杏魚骨の如きを空に仰ぎつ
鈴木ミツ

冬色の破片を拾う感もちて涸れた唐辛子を一人もぎおり
野崎梅子

うつつには亡き面影を挙らせて交す会話といふもわがひとりごと
橋本小夜

十用箒のつんつん伸びしさんで樹の垣根の中に我が家古りゆく
後藤欣子

執するに強き子の性あらはにて紐着に触るる向き様となり
蛯原浜寿

夜ごもりて眼凝らせる手為事にようやく馴れし吾を労びしむ
鯨岡豊

買物の老婦とぼとぼと坑やぐら見つつ過ぎ行くスト続く午後

厄字会第15回文化講演の大要（上）

厄字会主催、平市教委後援の第十五回文化講演会は三日午後一時から平市公会堂日本間で開かれ、慶大教授平松幹夫氏が「現代学生運動の批判」法大教授合掌則義氏が「技術革新」慶大教授奥野信太郎氏が「文学書の読み方と人生」と題し、各一時間ずつ講演を行なった。約二百名の聴衆がつめかけたが、特に男女学生の姿が目立った。平出身（五丁目）平松氏の講演大要次の通り。（他の二氏も連載します）

演題『現代学生運動の批判』
"彼らはトロッキスト"
慶応大教授 平松幹夫

平松氏

新川の流れを見て、幼いころそこで鮒とりをしたことが懐しく思い出されます。実は一昨日も学生の処分問題で引張り出されたが、まず身近かな学生運動についてお話申しあげたい。今年の夏、八月中旬に自治会の一棟が火事で焼け、中一日おいて政治学会にボヤがあった。幸い発見が早かったため大事に至らなかったが警察では責任の学生を調べたが、学生の中にはその調査がA校とB校の学会で競ったことがあるかどうかまで調べるとは、思想調査であるとして不満の声が出た。また九月に入ってから法律学会の部屋からボヤが出たため、教授らが調べに行ったところ、学生はスクラムを組んで中に入れないようにし〝学校は警察とグルになって、校内の自治を乱そうとしている〟と反対した。自治会の役員がかけつけ、スクラムを組んでいる学生に説得したが、これも無駄だったしボヤの原因も判らずしまいの有様だ。

今度の国会デモ事件に参加した学生は約二百名ぐらいで、安保改定阻止共闘会議の連中だ。全学連の新しい指導部は安保改定阻止共闘会議の防衛の三点を目的としているに入っていないのは六大学では慶応と立教だけだが、学校内の事情を調べて見ると❶全学連に入ろうとしたこと❷学校内の組織を潰ろうとしたことが判って来た。全学連のやり口を見ると、まずマルクス研究会に全学連の前の幹部が入り込み、周囲の学生の説得に当ろうとしたものだ。それが共闘会議に発展したが、学生大会で火事の際、警察が介入することは憂慮も甚だしいと持ち込んだが、刑事問題だから警察が介入するのは当然とする意見が出されて、この企図もオジャンになり、国民会議の参加もおながれになった。

全学連の組織は各日本官公立大学高等専門自治会連盟と全国私立学生自治会連盟が合併して誕生したもので❶生活の安定❷民主化と学の独立、平和を図る❸民主々義の防衛の三点を目的としている。今では百十校（自治会二百五十）加盟学生二十九万人と自治庁では見ているが、全学連では二十五万人といっている。地方別に見ると東京四十％、京阪神三十％で残り三十％は各地区に散らばっているこうして勢力が拡大された現在の目標は、規約二條に❶永久平和実現のため、国際緊張の緩和❷民主々義擁護と学内の自由を守る❸民主教育擁護、文化科学の発展、学生の生活向上のために闘うと規定している。それに中央執行委員三十名の構成は、十七名が革命的共産主義者同盟、十二名が革命的共産主義者同盟、残る一名は学生運動民主化協議会に加盟しており、共産党より激しい組織に入っている。これらが指導権を握っているわけだ全体的にはこれら実権を握っている連中と反対の反主流派は三十七％、共産主義者同盟四十％、革命的共産主義同盟十九％、学生運動民主化協議会二・九％という色分けで、反主流派を除いたものは一国共産主義にあき足らず、全世界を共産主義国家としなければならないとするトロッキーの主義を唱えるトロッキスト連なのである。革命運動の先端を行こうとしているのである。それに彼等の行動は学生の目的を外れ、法を無視した政治運動へと走っている。先の全逓の闘争の際にも赤旗を押し立てて参加し、最近では安保改定阻止に加わっている。それにリーダー格の連中は授業にも出ないで、労働運動を専門的に行なっているし中にはわざと落第して残り組織固めに真剣になっている者さえいるこうした原因は政治の貧しさと大人に対する不信から来ているようだ。政界にも何か暗い面が感ぜられる。ロッキードにしても二百機も買わなくてはならないとか、国内紛争を起しているベトナムに対しても、急いで賠償金を支払う必要もなさそうに思われる。どうもすっきりしない面がうかがわれる。政治の貧困は政治家を選ぶ国民の責任であり、大人として深く考える必要があろう。また日本経済は西独の四分の一、アメリカの十五分の一という貧弱さであり、青年層を指導する者も、どうした貧弱な経済状態におかれている。これでは満足な教育はできるものではないと思う。

民報映画ご案内

★世界館（五・二三）消えた小判屋敷（六・四五）愛河（八・一七）勝負師とその娘
★東映劇場（六・二八）七色仮面（七・一七）あの女を探せ（八・二・二）男の中の男一四
★平館（六・二〇）紫ッ裸の年令（七・一五）影なき男（八・三〇）われらの時代
★東宝民劇（五・二五）びっくり大放送（六・二七）悪魔の接吻（八・一五）飛びっちょ勘太郎
★平新東宝（七・〇八）善光寺黄金道中（八・三九）大学の御令嬢
★三夜東映（六・〇一）断崖の少年（七・三）母子草（八・五七）独眼竜政宗
★ひかり座（七・〇〇）赤い矢（八・三五）ジェット・パイロット（16日まで）
★銀楽館（五・三〇）法律対ギャング（六・一五）メイム叔母さん（八・五〇）太平洋機動作戦（17日まで）
※【内郷市】
★綾映劇 ふるさとの風 善光寺黄金道中 今日もまたかくてありなん（15日まで）
★第二イワキ 愛の影法師 恐怖の四時間（15日まで）
※【常磐市湯本】
★湯本座 夜六時半 ミシシッピ決死隊 悪魔の発明 鬼にわをかけろ 夜六時半
★三函座 夜六時半 新諸国物語 笛吹童子 午前零時の顔 花の大障碍（14日まで）
★常磐座 夜六時半 変化はやて童子 午前零時の顔 暁の血戦
★常磐日活 夜六時半 おヤエのもぐり医者 り角 にあんちゃん
※【磐城市小名浜】 15日まで 地獄の曲
★国際 実は熟したり 奥様三羽烏 繁
★磐城座 大学の暴れん坊 波止場の無法者
★磐銚0号 狩込み 最後の銃撃（16日まで
※【四倉町】
★東映 緋鯉大名 ふたりの休日 どく ろ怪人
★東宝・海盛座 ゼロ番外の狼 日本飛躍ここに十五年あり（15日まで）
★金星座 女王蜂の祭り 海上ではメン 唉く港
★銀星座 三羽烏三代記 月夜に消えた女 血文字船
★四倉国際 花の大障碍（14日まで） 黒い稲妻 絹の靴下 スキ乱舞（14日まで）
※【勿来市植田】 15日まで
★菊多館 血槍無双 死の追跡 拾った牝豹
★うえた館 男十九の渡り鳥 話は夕方に唄る 青蛇風呂 電
★中央館 陽のあたる家 姿なき反抗者 風のある道
★植田ロマンス 狩込み 最後の銃撃（16日まで
※【四倉町】
★東宝・海盛座 ゼロ番外の狼 日本飛躍ここに十五年あり（15日まで）

NHK 14日

★第一 1040KC
6・00 子供ニュース
05 風は海から吹いてくる
おやおやなあに
25 1丁目1番地
40 スポーツだより
45 各局別ローカル
7・30 三つの歌 司会宮田輝
ピアノ天池真佐雄
8・02 お父さんはお人好し
花菱アチャコ 浪花千栄子 生島嘉文 島憲子他
30 私はだれでしょう 司会木村和美アナ
9・00 きょうのニュースから
20 ニュース解説
35 社会の窓「北朝鮮帰還第一船を送って」

【15日午後】
4・40 浜通りの時間
⇩「ベコの話」獣医金井
55 潭 担当真尾悦子

★第二 1540KC
6・00 英語ニュース
05 株式市況
20 医学の時間❶放射線医学の動向❷放射線の防護について
7・00 商工実務講座
30 若い世代へ❶私の生活記録から❷世界の旅人「マラヤの生活」鈴木二郎
8・00 教養特集 文化講演会「横光利一の文学」（三重県上野市産業会館）河上徹太郎
9・00 名作劇場「ドウブローフスキー」（プーシキン作）語り手川久保潔 仲谷昇 岸田今日子 真弓田一也他

ラジオ福島

6・00 チョコラの童話「クリスマスキャロル」
7・15 人情夜話「たがね師」❹伊志井寛 大矢市次郎 渡辺美佐子
30 コロムビアアワー「ないてゆずった恋なんだ」「哀愁のからまつ林」「黄色いさくらんぼ」「田原坂の美少年」他
8・00 東菊演芸勝抜きのどくらべ 歌奴 小金馬 桂枝太郎
30 歌の祭典 ああ江田島 白い霧の街角 星空他
9・00 お楽しみ演芸会 漫才「現金に手を出すな」 リーガル天才・秀才
30 キングアワー 春日八郎 若原一郎 大津美子 三船浩 石井千恵

4 NHKテレビ

6・00 漫画「とんだ音楽家」
07 私はパック 物語「雲の工場」ヨネヤマ・ママコ他
35 みんなの科学 相島敏夫「アメリカ科学散歩」
7・15 バス通り裏 小栗一也 谷川勝巳 佐藤英夫 十朱幸代他
30 私の秘密 渡辺紳一郎 藤原あき 藤浦洸 ゲスト岡本太郎
8・00 歌の広場 藤田功 フランキー堺 花村菊江 ザ・ピーナッツ
30 お父さんの季節「師走はみんなの目が回る」
9・00 劇 現代人間模様「屋根の下」（ある家庭裁判所にて）
30 生活の知恵 ボーナス

100円均一 貨店

店じまいしたそば屋に、注文してとどわられたというので、その腹いせに、盗んできたプロパンに火をつけて、放火したという騒ぎが常磐市内にあった。幸いケガ人がなかったのが何よりだったが今く恐ろしいきわみである理由は、今く愚にもつかないことなのに、やることが狂気じみている。三人組だったらしいが、あたり前な人でも三人よれば、ちょっとした群衆心理におちいって、いたずらっぽさが出るものだが、それにしても、このやり方は異常である。以前には、女給にふられた男が関係のない店のガソリンスタンドに、ダイナマイトを仕掛けて爆破を図った事件も同じく常磐市内にあった。全くメチャクチャなやり方である。二十代の男だったが、今度のも二十代のようで酒によっていた風もみられなかった。相手の立場を少しも考えてやる心のゆとりなんかさらさらなく、自分本位に押し通してしまう。二十代の生理的現象ともいえないことはないが、こういったかくれた気狂いを生む社会に大きな狂いのあることが問題である。

（龍人）

写真は 舘林 平・公園下 電三一九六

安全な車置場有 料金低廉 遊在勉強 住吉荘 平市錦田町 電四六二八

うぐいす カレンダー 広告マッチ 平市大町 希見家 電五四六九

からかわれて 平製綱株式会社 電2748・3958

カバンは 福山 平2 電二三一七

大谷石 井上 平市五丁目 電一〇五六

文具のナカノ

寿司 仲見世 えび寿 電三九二七

矢ヶ崎 犬猫病院 TEL・3275（呼）岸 平市鎌田

DPの専門店 平市 くわな 電話五二六九番

パンと ケーキ 開花亭 平市五丁目 電三四二

貸間 ▽新築六帖三間、三帖一間貸したし▽外に売宅地あり・平市才槌小路踏切際（電三六一）色川不動産部

貸店 飲食店及事務所向▽間口五間奥行三間▽十五坪▽小名浜目抜通り▽委細面談 平市紅小路江戸川方

東京 都内各地▽アパート、新築売家、土地売買、住宅斡旋照会先平市常磐前電四〇八五平安建設不動産部平出張所

編物 講師三名急募▽歴持参▽申込先平市三丁目平和通り三浦ミシン商会、平市南町三浦洋裁編物科電二六六四

近日開店 レストラン 湖月 平市田町 電四四三四 店員急募 ▽男子三名（コック見習）▽女子数名（ウェートレス）▽通勤、住込何れも可▽委細面談（面接は平市新田町「味」にて）

急募 女店員 数名 コック 二十才前後の方 一名 ご希望の方は履歴書持参、本人来談下さい 高給優遇致します 小名浜 清水屋の喫茶室 電話（磐城）三四〇二

貸店舗 ▽場所 磐城市小名浜目抜通り 店舗、住宅、事務所、その他一般向で電話あり（特に飲食店向きでその設備もあり）御希望の方は直接御相談下さい たけや商事株式会社 磐城市辰巳町 電話三六四五・二六三三番

ふくみたる酒の匂のおのずから 独り匂えるわが心かも （牧水） 前年に仕込んだ清酒が充分成熟して、秋口から冬にかけて古酒として出回ります。俗にこれを「冷やおろし」といって清酒がいちばん旨い季節でもあります。 御家庭の晩酌に 福一升瓶 を どうぞ!!

乳母車 二・五〇〇円から 三輪車 八五〇円から 各種 自転車のデパート 平サービス商会 平駅前 電二六一・五七六〇

赤巴 ソアカトモエ蔵店▽平市四丁目 平郵便局前通り入る▽電話二九五〇番▽新規大歓迎 いたしております

タンク車・樽 どちらでも御利用下さい 平市役所公認 平衛生社 平市北白土 電四四五六