夕刊 いわき民報
発行所
平市田町63
いわき民報社
社長　野沢武蔵
電話（代表）4161番
© いわき民報社　1959

スポーツ用品
平運動具店
平市才槌小路
電4508

才槌小路陸橋も建設へ

駅前拡張は県と協力

平駅前の広場拡張や立体交叉陸橋の架設など大規模な平市都市計画案を引っ下げて三十一日県知事、県議会に陳情した諸橋市長、建設委員一行が陳情の結果、北目、正内町線の禰宜町陸橋は国庫補助による市営事業でやるほか、平小野町線県道の才槌小路陸橋も県営でそれぞれ来春から三カ年継続事業として着手することに決った。駅前広場拡張計画については県自体が設計中で平市の都市改造計画案とほとんど同様で、県当局でも近い将来改造に着手する計画をもっていただけに近く県、市で成案を急ぎ、両者が建設省に実現方を陳情することとし、これも三十六年度ごろには着工するべく意見がまとまった。

県が来春着手を計画した平小野町県道の才槌小路陸橋は総工費八千万円を見込み、才槌小路潤屋薬局付近から場土トンネルの上に鉄筋コンクリートの陸橋を引き、これを山添いに高鷹橋下（幽霊橋）につなぐ長さ約八百㍍の大陸橋で県ではすでに三十五年度予算に新事業として計上してある。これで平市が行なう禰宜町陸橋と一挙に二カ所の陸橋が建設されるわけで平市は両陸橋で大きく市内循環線が形成され、南北の交流のガンとなっていた常磐線の悩みは一掃されることになる。ことに旧市内でありながらツンボ桟敷の立場に置かれていた鉄北方面の発展に大きな動脈となる。

一方市民待望の平駅前広場拡張については駅前広場と白銀町道路の二部、三十米道路が県道であることから、県当局でもかねて駅前広場の拡張を計画立案しており、今日の陳情で平市の拡張計画と全く同一のものであることがわかった。そこで県と平市両者が緊密な連絡をとって最終計画案を練り、両者協力して建設省に陳情、早期実現方を急ぐことになったもので、これは陸橋と違い総工費五億にのぼる膨大な事業だけに慎重を期し、せめて三十六年度からでも着工できるよう実現運動を推進することになった。

上岡整備林道で竣工式

四倉町は三十年度から五カ年継続事業で上岡整備林道の工事中だったが完成、三十日竣工式を行なった。総工費百十六万円の県単事業で工事施行者は西山直次代。延長二千十四㍍、幅四㍍でトラックが通れる立派な道路である。

建設省で勿来観光地を視察

建設省計画局施設課田辺技官と公園緑化協会常務理事佐藤昌両氏は県計画観光課の高橋、会田両技師の案内で二十九日午前十二時来勿し、午後一時から勿来地区の観光施設状況を視察、市からは今後の施設についての補助などを陳情した。三十日は磐城地区を視察した。

勿来高創立十周年記念式典

盛大に行なう

勿来高等学校の創立十周年記念並に新築体育館落成式は一日午前九時三十分から佐藤県知事代理、木村、田畑両代議士、小野、下山田両県議、赤津勿来市長ら来賓百余名出席、盛大に挙行、建設関係の功労者に県教育長や同校PTA会長蛭田梅蔵氏から感謝状が授与された。被表彰者次の通り。

佐久間清一　東北電力KK　佐藤則三郎

赤井で国民栄養調査

平保健所では厚生省から国民栄養調査地域に指定されている平市赤井字団子田地区の住民約四百名を対象に第三回国民栄養調査を十一月四、五、六の三日間実施することになった。同調査は去る五月と八月にも日常の食生活について調査したもので、第三回目は食生活改善と栄養について調査、総合的結果をまとめることになった。

古書籍の展示即売

石城古書籍組合では古書展示即売会を三十一、一日の両日本社ホールに開いた。

手遅れだった雀対策

県農委大会に緊急動議で要請

県下農業委員大会は十一日会津若松市で行なわれるが石城地方農委連合会では緊急動議としてスズメの稲作害対策などを提出、三十五年度稲作の鳥害を防止するためにも県知事から農林大臣に本年度中に三十五年八月から十月まで三カ月間の有害鳥獣駆除許可願いを申請するよう要請することになった。今年は手遅れでスズメ対策が間に合わなかった。

県下の稲作のスズメ被害は年間二億円にのぼるといわれ、近年農林省でもこれまで福島県では傍観されて来いるが、早生の乳熟期におけるスズメ害は予想以上のものがあり、県当局が推奨している水稲の早植スズメ対策が問に合わなかった。

果を知っている農家ではその鳥害

失対賃上げ県に陳情

全日自労石城地区協議会から八十五市三町村の関係代表ら（諸橋平市長、磯野常磐市長、赤津勿来市長）九名は三十日出福、佐藤知事に対し垣川課長は労働省に市町村の賃上げ要求をされている石城地方の留守のため垣川職安課長に全日自労の賃上げ対策を陳情、これに対し垣川課長は労働省に市町村の賃上げ要望を伝えると約束した。

常磐市職員ラジオ体操

常磐市役所職員は体位向上のため四日から始業前の午前八時二十分から十分間庁内広場で全員がラジオ体操を行なう。

人事消息

◇県本部鑑識課から平署次長に栄転した鈴木嘉市警部は二日、着任あいさつのため本社に来訪。

水害地救援で芳名

▽一金五千弐百弐拾円也　赤井小一同殿（平市赤井字田町）

【合計額▽二十二万九千九百四十三円▽衣類二百五十梱▽その他ブトン一組、学用品など五梱】

寸言

おことわり

あす十一月三日は文化の日。恒例により本社でも明三日付新聞は休ませて頂きます。

いわき民報社

▼才槌小路にも陸橋をつくるという。待ってました。たん腹な人間は、貨車の入換えに石を投げたくなる位。冬ならカゼをひく。保健上からもぜひ必要。

天気予報

（小名浜測候所発表）

【今晩】南のち西よりの風くもり時々雨。

【明日】西風、晴のちくもり、朝のうちところにより一時にわか雨

海上　今晩から明日にかけて風波高まり、しけ模様、漁船は注意

明日の催し

▼市石鼻八民館の第五回文化祭午前九時。

▼県軟庭石城支部主催の石城地区男女高校新人歌唱選手権大会は平市営、磐女コート、午前八時半。

▼平地区防犯協会主催の青少年剣道大会は平署道場、午前九時。

▼磐女文化祭、午前九時。

▼平地区木材製材協同組合主催の樹霊祭は赤井岳、午前十一時。

選挙費支出の合法性証言

野沢後援会十二回公判

野沢むさし後援会の選挙違反事件第十二回公判は二十九日午前十時半から地裁平支部第一公判廷に開かれ、午前中は猪狩広之者関係の証人矢野一夫、芳賀義直の両者。午後からは猪狩広之、立沢英夫両君関係の証人に矢吹康君がそれぞれ証人台に立ち訊問を受けた。

常任委員の芳賀君は、猪狩事務局長から貰った八百円の使途について、ビラ貼り賃三百円、本部へ四回通ったバス賃、ハイヤー代二百五十円、役員三名の夕食代二百円など詳細に説明。その後別に根本会長から預った五百円については「使用せず、選挙の終ったあとで精算して返した」と明快に答えた。次いで相談役矢野君は、雇婆役となって赤井部会結成の経過を説明。二百円のビラ貼り賃は、連絡用の電話料など含んでいるものと思って貰った。あとで貰った五百円は本部との連絡用の電話、バス、食料費など活動費金に使ったと証言。小林検事は「取調べの際一投票取りまとめのためだと思った」と語ったが…」と訊したのに対し「早く帰りたいため話したが、只今話したことがほんとうのことです」と調書を否認。大峰弁護士の反対訊問に「警察で話したことと同じことを検事に話した。警察では後援会の活動費金だといっても聞いてくれず、金を貰ったのだから違反だと決めつけられた」と一方的な警察官の取調べを暴露。

（十二時十五分休憩）

検事色をなし矢吹君に詰めよる

午後二時公判再開、事務局長矢吹康君の証人調べに入った。小林検事は先ず後援会結成の動機、目的九部会結成、部会の基金である寄付金九万円の明細、部会活動の状況などに就いて訊した。

矢吹「野沢社長は文化、社会、経済、政治等に手腕があるから吾らの代表として活動して貰いたいと思った。野沢社長には金が無いから金をかけないで当選させたいと思ったが親戚などないから組織をもって基礎を作りたいと考えた」

小林検事は具体的な問題にふれ、五大字部会に対する活動費金として赤井部会に渡した金の内容を訊した。

矢吹「部会の活動費金はポスター貼り賃、個人演説会場費、交通連絡費などを含めたもので三月七日のヘルスセンターに於ける三役会議と、その後引続き開いた各部会の役員会で使途を指示してあった。ポスター貼り三百円以内、個人演説会場費五百円以内と指示しただけで、何枚と限定しない。幹部に貼って貰うつもりでやった。渡した金はポスターや会場費のほか部会の活動費金を含めたもので使い方は各部会の意志に任せた。赤井部会に他の部会より多く資金をやったのは、野沢社長や私達が交友関係が広く顔が効くいること、炭鉱町と農村地帯と別れ特殊性があって運動がやり難いと思い、他より多くやるべきだと相談した。部会の費用は、部会の会合なら飲み喰いでも、状況によってはタバコなどに使ってもよいと思う。」

小林検事は更に各部会の精算書のこと、飲み喰いやタバコ代の領収書について訊し、矢吹君は「私が拘置中のことで判らない」と答え更に五大字に対し五千円宛二回やったことに対して追求し、矢吹君との間に応酬があった。

「大峰弁護士は、ポスター貼りの労務費や個人演説会場費など、選挙運動費の合法的な後援会の支出について、野沢候補の出納責任者となった田原資民に対する矢吹事務局長からの寄付申込みと、これに対する田原出納責任者から矢吹事務局長に対して「五万円を限度として支出承諾する」という書類の交換状況について反対訊問。矢吹事務局長は「選挙のとき、このような文書を作るのが常識である。この文書を取りかわす前に野沢候補と田原出納責任者との間に〝選挙費用は三十万円を超えないこと〟という寄約書も取りかわしている」と証言。

小林検事は色をなして大峰弁護士からくだんの書類三通を借り受けて「取調べの際色々書類の提示を求めたのにこれを何故出さなかった」と詰めよる緊迫した場面を現出したが、これに対して矢吹事務局長は「関係書類を出せとは云われなかった。警察署では後援会の出納責任者だから当然のことだ」と説明し、早坂裁判長「規正法にそんな規程があるのか」と云いながら大法全書をひもとき「それは出納責任者でなく会計責任者でないのか」と反問、矢吹君がそうですと答えると、「選挙と混同した法…」とユーモアにたしなめるなど緊迫した法廷の空気を緩和した。これで後援会からポスター貼り賃、個人演説会場費を支出した合法性が立証されたようであった。（午後四時頃閉廷）

次回は十一月六日午前十時。証人は猪狩広之者関係で鈴木登、鎌倉栄、荻野広志、鈴木邦彦、遠藤正夫の五名と決った。

東映スコープ　雄大なスケールに描く愛と激動の大戦国絵巻！
総天然色
風雲児　織田信長
中村錦之助　香川京子　中村賀津雄　里見浩太郎　進藤英太郎　柳永二郎　月形竜之介
けんらん！火花散らす　錦之助・香川の初コンビ
計画殺人の怖しさを凄まじい迫力で「えぐる異色犯罪ドラマ!!」
七つの弾丸
原作　村上元三　監督
三国連太郎　久保菜穂子　今井俊二　伊藤雄之助
3日から上映
東映
東映スコープ

観光診断とカルテ

県観光連報告 ③

磐城市は産業経済的にも観光的にも常磐地区中、最も多彩な新市であるが、行政区画は複雑で単独で経済圏、観光圏を構成できないことはもちろんである。昔ながらの農、山、漁村的風景と化学工業や国際貿易による近代都市風景とが雑居している。なかでも小名浜港は常磐地区が海外に向って開いた窓口ともいうべきもので、常磐地区経済の国際性はこの港湾によって象徴されているといえよう。新しいセンスで新しい観光事業を育成することが磐城市の道しるべ

新センスの国際港へ

磐城　工場誘致に慎重策

小名浜は東北ではない　常磐地区はいわゆる「東北」という先入感で律することの出来ない海洋性の温暖な風土である。〝三月には早くもツバキや菜の花盛りが見られ、山の上にはアセビの花が咲きみだれる〟…これだ。小名浜測候所はこのような地域気候を平易な科学的表現で解説して欲しい。県水産試験場もまた同じで、水産業の視察をかねた同業者や修学旅行団体も少なくなく、小名浜魚市場もその興味の中心となれる。ことに心をひかれるものの一つは小名浜水産高校である。ここの練習船福島丸（三二一ト）がオーストラリヤまで各国の港をめぐり遠洋漁業を行なっているという一高校の実態は参観者に深い感銘を与えるだろう。すべての官公署、学校、各種公共機関が協力して観光客を快く迎えるだけでなく、関係資料の展示室や映写室を設ける必要がある。

八崎ゴルフ場には反対　八崎一帯の農地的性格はそのまま保護したい。ここをゴルフ場として開発しようという説があるようだが国土の合理的利用という意見から同意できない。ウの島の照島は農道しか通じていないため見落され易く、大型観光バスの出入りを先決とされる小名浜海岸は海水浴場であるとともに工場敷地なのが問題で、ことは海水浴場として利用されているが、藤原川河口から玉川橋の上流地点までの河底をさらえ、二百―三百トンの船を出入させて両岸を工場用地に整地計画している。そこで工場誘致による廃液処理に十分注意しないと海水浴場の生命を失うばかりでなく、海水を原料とする電気製塩にも悪影響を与える。工場誘致が経済的発展のため不可能な条件ではあっても、慎重な検討が必要だろう。

国際港の性格から宣伝　小名浜港が東北地方での国際的な窓口の一つであること、常磐地区にとって最も大切な跳躍台である隠固たる地位を築き、その重要港が明るく頼もしい観光対象であるのは意外なほどだ。また常磐地区での新興産業の道はすべて小名浜港に通じている。そこでここでは同港が国際的性格を歴史的に解説して岸壁の見く展望台位とすべきだろう。公園の入口に近いところに児童遊園的性格をもたせることが望ましい。永崎海岸は背後が狭く収容力が限られているので鉄道などの危険防止に万全を期すべきだ。中ノ作港は郷土色豊かな漁港だが岸壁広場付近に漁船乗組員の健康な厚生施設が欲しい。江名港は中ノ作をしのぐが背後の山を緑化する必要がある。

易いところに掲げるべきだろう。明治四年初めてロシアの船が寄港し、ここで常磐炭を積込んだ史実は地元でも知るものが少ない。三崎の灯台は磐城海岸県立公園の焦点である。しかし台上に小細工な遊園施設を加えることは控えたい。潮風が強いのでコンクリートベンチを配置する程度にして芝生を広げたい。危険な場所には安全柵をめぐらし三角点以北に駐車場を設けると申分がない。亀ケ浦公園も推奨できるが公園内の階段路を歩きやすく改修すべきだ。展望台の特色は尊重したいが、便所の位置やベンチの配置は無計画に近

10万戸が25万戸に

戸籍改正三分ノ二終る

平法務局

法務省令第二十七号によりて福島県では三十三年四月から三十六年三月までの三カ年計画で旧戸籍の改正を実施している。このため法務局平支局でも管内（石城、双葉）の市町村役場で戸籍の書き換えを行なっているが、早くも三分の二の改正を終え、三十五年度中には全部終る見通しとなった。〝家〟中心だった戸籍を〝氏〟すなわち一組の夫婦と子供を中心としたものにするため、古い戸籍は全部改めなければならない。平支局管内の旧戸籍は約十万あり、これが新戸籍になると結婚した二男、三男が新戸籍を

内郷へ分湯申入れ

平市温泉特別委員会で

平市議会温泉誘致特別委員会は二日午前十時半から市役所議員控室で開き、六日から内郷市長、市議長に対し御既地内に放流している常磐炭鉱内湯の分湯を文書で申入れることを決めた。同委員会では単に平市だけの問題でなく湯本内郷、平の三市に及ぶ大温泉郷の総動員でこの仕事に没頭しても約一年半もかかるという仕事の量、また新戸籍の中心となる〝氏〟の法的解釈、内縁関係の問題など事務取扱い上に諸問題が立ちふさがってさらに困難を極めている。しかし平支局では三十二年度を準備期間とし研究を重ねたのと、本期間になってからも絶えず研究会を持ち研修を積んだため予定より早く進んでいる。

一方この改正は市町村長の職権で行なっているため事情を知らない老人が戸籍抄本を取りに来て手続と別になっているのにびっくり、係員に飛びつくこともあるほか、内縁関係だった妻が夫が死んで見たら実子が戸籍上では赤の他人となっているのにびっくりした人など悲喜劇をまき起している。

委員長強口唯七郎氏が「身命をとしても」と強い熱意を示しているだけに今後の交渉段階に発展的解決が期待されている。

民劇で前売中　平市東宝民劇では三十二日から券発売中。

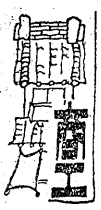

上映の「日本誕生」の前売券を発売中。一二〇円、学生九〇円。

当日、大人一五〇円、学生一二〇円。同時上映「燃える翼火」。

ヤマニ書房　平市駅前ヤマニ書房では十一月四、五日の二日間店員慰労のため臨時休業。

松本楼でふぐ料理　平市南町浦焼「松本楼」では「ふぐ料理」をはじめた。

クサノ美容院が新装　常磐市表町クサノ美容院は店舗内外を新装した。

クサノ薬局三日開店　常磐市表町クサノ美容院となりにクサノ薬局が三日新規開業した。

市況

魚類

（単位キロ―円）

（一日午後―二日正午）

サンマはまず順調な水揚げだが、値段は高い。小名浜ではメヌキの水揚げがあった。

【小名浜港】　サンマ船六隻　刺網二隻

▼サンマ　三十四万八千キロ　二八―二三・五
▼メヌキ　四千キロ　八―五・七二

【江名港】　サンマ船四隻

▼サンマ　十二万三千キロ　二四―二三

【中之作港】　サンマ船一隻

▼サンマ　三万四千キロ　二四―二三・七

野菜

（単位キロ―円）

▼ホウレン草　一〇―三（東）
▼アブラ菜　三―一（東）
▼ハラナ　五―三（キロ）
▼白菜　一六―一〇（〃）
▼タマナ　二五―一三（〃）
▼ネギ　一三―五（小東）
▼ネギ　二五―一二（〃東）
▼タマネギ　一〇―五（〃）
▼大根　一〇―二（〃）
▼丸大根　一〇―三（〃）
▼ゴボウ　二七―一五（〃）
▼ニンジン　四五―二五（〃）
▼バレイショ　一八―一〇（〃）
▼サツマイモ　一三―五（〃）
▼キリイモ　五五―二五（〃）
▼ヤマトイモ　八〇―五〇（〃）
▼サトイモ　二七―一〇（〃）
▼キュウリ　五五―二五（〃）
▼ネショウガ　一〇〇―六〇（〃）
▼ハショウガ　一〇―七（東）
▼モヤシ　二五（キロ）
▼ニラ　七―三（東）
▼タマゴ　一三―九・五〇（コ）
▼キリイモ　五五―二五（キロ）

果物

▼リンゴ　四五―二七（〃）
▼ミカン　九〇―六〇（〃）
▼メヌキ柿　四五―二〇（〃）
▼イチジク　三五―二〇（〃）

（丸平青果市場調べ）

ハカリは藤森

湯本の鳥静
もつ　一〇〇グラム　三十五円
（百匁百三十八円）

新しいDPは富士

斜陽料理と言われもするが
お蕎〆は若い人からは敬遠される向もあるが日本的な味は捨てがたいものです　山海の珍味を取り合せて美味しく作りましょう
お蕎〆昆布　一把　十三円
かまぼこ揚　一〇〇グラム　十二円
凍豆フ　一袋　三十三円
毎日一品サービス　果物
サカイ食品店
平・1　電3336

祝祭日には戸毎に国旗
平市六丁目　さかいや　電二四八五

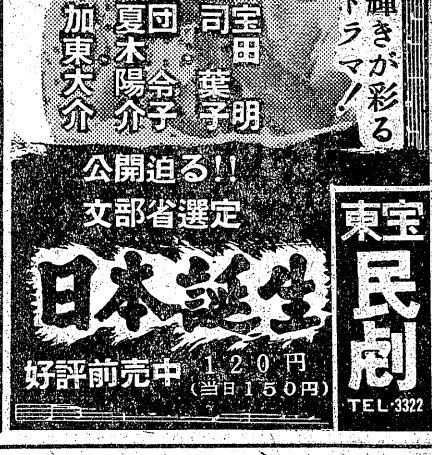

出前夜12時迄　玉半　五〇三一　五〇三二

うら枯
野の草、庭の草など一面に少しずつ枯れはじめて行く晩秋の枯色の哀愁である。
明後四日は第一水曜日のためお休みいたします
蓉寅
平市一丁目　電四五四一

四四三一　四四三二　出前の酒喜庵

二級国道や県道の整備急げ

町村議会議長会で県当局に陳情

石城郡町村議会議長会（会長蛭田五六氏）では現在工事のおくれている二級国道平―新潟線の整備や山間へき地の県道三路線の整備強化を陳情することになり、蛭田会長らが六日平、植田尚土木事務所と県土木部道路課に陳情する。このほか県を通じて新市町村建設促進法による国有林の払下げのできる期間を現在の五カ年より延長すること、義務教育諸学校施設費国庫負担の増額などを関係方面に働きかけるよう要望する。同議長会では常磐地方の開発は小名浜の一万トン埠頭が整備され、常磐共同火力発電所も第二期工事を始め、各工場の増設、拡張、新設など鉱工業地帯として大きく発展して来ている。また輸送面でも小名浜港を利用するものが増え、それに伴って交通も激しさを加えているので三級国道平―新潟線の早期実現こそ急務であるとしている。また山間部に通ずる道路改修は後回しにされ勝ちであるため、依然悪路の平―根岸―入遠野線の三路線は付近にある森林資源、鉄鉱などの地下資源開発には必要な産業道路であるとこれら県道の改修促進を希望しているもの。

また町村合併後五カ年間に国有林の払下げを済ましてしまうことは不可能なため、新市町村建設促進法第二十五條第一項に規定してある五カ年間の期限を延長すること六三制実施後の義務教育諸施設費の市町村の負担は額が大きいため、財政面のガンとなり、そのしわよせがPTAなどに押しつけられ、住民の負担がますます過重となっている。このため義務教育諸学校施設費の国庫負担の増額を要望することになったもの。

ケシを競う1000点

松ケ岡公園で菊花展

○…磐陽菊花会（会長志賀盛栄氏、会員三百五十名）主催、平市後援の菊花展は一日から十五日まで平市松ケ岡公園市営テニスコート前ではじめ、磐城市や常磐、好間、小川、四倉などから約二百五十点が搬入展示されている。文化の日の三日夕方までには双葉郡大熊町などからも搬入される予定で、約二千点が展示される。

○…展示会場には白、赤、黄など長さ一・五㍍以上もある懸崖二十鉢、岩や埋木などを利用した盆栽、三本立ての盆栽、一本立その切花などいずれも二、三十㌢の大花をつけ、まさに見もの。なお十五日には日本菊花会審査長中島幾治氏を招き、審査を行なう。

【ずらりと並んだ見ごたえ菊】

第五大正丸 機関に故障

一日午後七時ごろ小名浜海上保安部に入った連絡によると北茨城市平潟町鈴木多吉さん所有のサンマ漁船第五大正丸（九八㌧）＝川崎義雄船長ら三十名乗組＝は一日正午ごろ宿手島黒崎沖合二十一㌔の海上で機関に故障を起し航行不能となったので八戸海保から巡視船"あぶくま"が救助に向い二日午後四時ごろ八戸港に入港する予定。

オートにはねられて重傷

一日午後四時三十分ごろ磐城市字樂須野地内国道で、常磐市下浅貝採炭夫五十歳の時蔵さん(㌶)は自転車で通行中、後からきた北茨城市平潟町オートバイ販売店員根本邦政さん(㌃)の運転するオートバイにはねられ頭に一㌃月の重傷を負った。原因は根本運転者の追越不適当と磐城署ではみている。

指命手配のバイクドロ捕る

平署ではさきに千葉県野田市生れ住居不定無職

四倉中が優勝

県下中学駅伝競走で

一日郡山市で行なわれた県下中学校駅伝競走で四倉中学校チームが優勝、栄えある優勝旗、優勝杯などを獲得した。同校はさきに県下中学校柔道大会と水泳大会でそれぞれ優勝しており、こんどで三回目の優勝である。

松本校長、菅波体育後援会長らに引率された選手八名は佐藤PTA会長、斎藤（誉）体育後援会副会長ら応援団の人々と一日午後七時五十分四倉駅に帰着、駅頭には鈴木町長、渡辺教育長ら多数の町民が出迎え、同校ブラスバンドのトラックに乗って町中をパレードして町民の応援にこたえた。競走は郡山―須賀川間二十六㌔、県下三十の中学校が参加して行なわれたが四倉中チームの優勝タイムは一時間二十九分二十五秒で昨年度のタイム（原町中二十五㌔で一時間二十九分五十二秒）を遙かに短縮した記録だった。選手つぎの通り

武藤与史昭（三年）根本幸男（三）金子文男（三）佐藤俊雄（三）鈴木満（三）新妻頼夫（一）外山靖夫（三）高原栄嘉（二）

【猪狩体育主任と優勝した選手】

中大が二連勝

五大学OB野球

秋季五大学OB親善野球大会は一日午前八時から平市営グランドに法大、明大、日大、早大、中大の五大学OB選手が参加して開かれた結果、中大は決勝で明大を八対五で破り春季大会についでニシーズン連続優勝した。戦績次の通り

【一回戦】
明大10―0法大
日大13―1早大
【準決勝】
中大13―1日大
◇決勝
中大003104028
明大010101025

盲者に本を与えよう

点訳者を募集

石城福祉事務所主催の点訳講習会が十一月九、十の二日間にわたり平市白銀町の石鳳久良館で開かれる。目の不自由な人々に少しでも多くの本を与えようというもので多くの参加を望んでいる。

窃盗前科八犯中村勇

窃盗前科八犯中村勇(三)を盗みの疑いで指名手配中だったが、一日午後四時ごろ東海道三島駅構内で三島署員に捕ったので身柄を平署に移し調べている。中村は去る十八日午後七時三十分ごろ泉城郡川前町バー「ロマンス」に立市助川道川町バー「ロマンス」方前路上から同市宮田北町鉄工業高須徳次郎さん(六)のスクーター一台（十一万円相当）を盗んだほか平市内でもバイク、自転車などの盗みを働いているとみて調べている。

枕さがし捕る

平署では二日午前三時三十分ごろ好間村上好間字稲荷原八五採炭夫渡間後郎(三)を盗みの現行犯で捕えた。渡間は同日午前一時三十分ごろ平市四丁目六二大富旅館に宿泊、隣室の磐城市仲町字境四九飲食店業川島正さん(三)が入浴中部屋に入り川島さんのズボンから現金六百円を盗み、さらに室内を物色中女中に見つかり、平署に突き出されたもの。

磐城で押売り新撃退法

物乞いには一円

磐城署、磐城市防犯協会では一日から県下一斉に施行する県押売り防止條例にちなんで十一月一ぱいを押売り取締り月間と決めパトロールの強化をはかり管内から押売りを一掃することになったが、特に押売りの被害が多い下川地区を押売り防止モデル地区とし各戸に一円貨入りの祝袋をつくらせ、物乞いなどが訪れた際はこのノシ袋を与えると流石の押売りも十軒歩いて十円のあがりでは嫌気がさして他所へ行ってしまうだろうとこの撃退新方法を講ずることになったもの。

土屋宗祐画展

あすまで　坂本画廊

平市草野網谷出身土屋宗祐画伯の

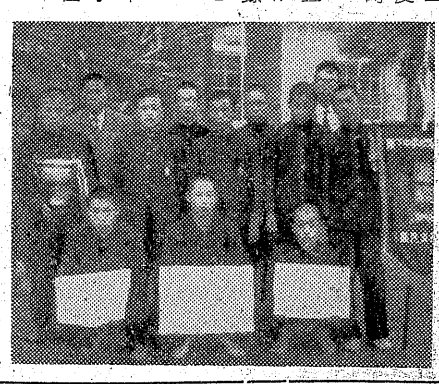

湯本高と小名高大平君優勝

高校新人剣道

磐城市小名浜水産高校道場で一日開かれた第四回石城地区高校新人剣道大会は、団体の部で湯本高校個人では小名浜高大平国昭君が優勝した。戦績次の通り。

▽団体①湯本高②四倉高③小名浜高③磐高
▽個人①大平国昭（小名浜高）②山形純（磐高）③左近司七郎（小名浜高）③椎名勝雄（磐高）

風雨注意報

今夜半に荒れる

小名浜測候所では二日午前六時、風雨注意報を発令した。これは前線を伴った低気圧が日本海にあり北東に向け進んでいるため二日朝から今夜半過ぎにかけ南のち西よりの風雨が強くなり、最大風速は海上十五―二十㍍、陸上十㍍内外雨量は十―三十㍉に達する見込み。

訂正

一日付三面掲載のベスト開通式記事中「常磐市佐久間助役」「小糸市議会議長」とあるのは「常磐市久田助役」「小井戸市議会議長」の誤まりでした。

安い料と思えば安いものでサ
果物さえ食べればいつも健康でいられる、というのは二十世紀の神話かもしれません。でもその安心感がまた健康のもとなのです
・伊予みかん　百匁　八円―一六円
・富有柿　一コ　三五円―四三円
越藤
火曜サービス
一階（食料品）塩するめ　百匁　七円
二階（衣料雑貨）合繊毛布　六百円
三階（衣料品）婦人ウーリー長靴下　五〇円
四階（食堂）シウマイライス
平市銀座
電3141

称浄院
葬送の際は御多忙中にも拘らず遠路態々御会葬下され且つ御丁重なる御香料を賜わり御厚情誠に有難く厚く御礼申し上げます
早速拝趨の上御礼申し上げるのが本意ですが略儀乍ら紙上を以って御礼申し上げます
昭和三十四年十一月二日
平市才槌小路四（阿部銘木店）
喪主　佐藤富義
親戚代表　阿部玉倉
友人代表　吉田吉造
織田シゲ
鈴木正平

故赤津新兵衛
葬送に際しましては御会葬下されありがとうございました　略儀ながら紙上で御礼申し上げます
昭和三十四年十一月二日
勿来市植田東田町字堤下二九
喪主　赤津一
外親戚　赤津一
同多一

問題の原作を完璧の配役で映画化した山本薩夫の最高傑作
新東宝の名画週間独占封切
涙あふれる感動の傑作！
早くも本年度ベストワン候補
朝日新聞連載・石川達三原作
南原伸二　三宇矢津井歌重健子　宇野吉　香川京子
三島雅夫　高橋とよ　高木真子　北林谷栄　沢村貞子
特別出演　東野英治郎　水戸光子　多々良純　小沢栄太郎　伊藤雄之助
人間の壁
全国の先生たちが手をつないで作った問題映画
拳斗・曲芸・オートバイ操縦…熊の爆笑珍芸集
子熊からサーカスの人気者へ―ユーモア溢れる記録映画の傑作！
ソ連ボリショイサーカス
熊のサーカス
3▷10日　平新東宝

中旬に初雪

産文祭は好天気予想

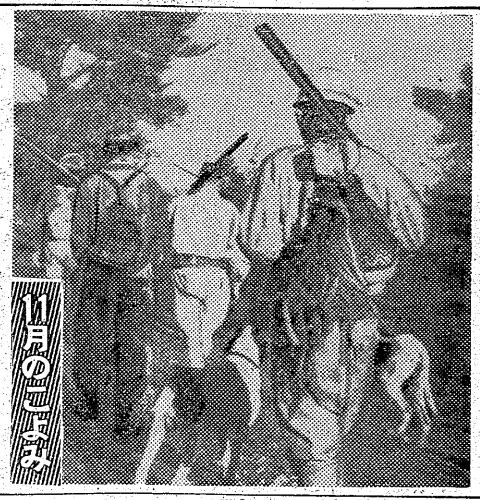

天気概況　月半ばごろに初雪があり積雪は昨年より多い時々冬型の気圧配置が現われて上旬、中ごろ、下旬には天気が崩れやすいので、二十一日からの産業文化祭には好天候が予想される。

▽降水量と積雪＝天気の崩れやすい時は上旬後半と月半ばごろ月末は平年より低くなるが、月平均では平年並。

▽気温＝上旬後半と月半ばごろ月末で中旬ごろに初雪があろう。

▽日の出＝一日五時五十九分、三十日五時五十七分

▽日の入＝一日四時四十分、三十日四時四十二分

行事　▽一日狩猟解禁▽三日文化の日憲法発布記念日、明治神宮祭、磐安文化祭、樹霊祭▽八日立冬▽十一日世界平和記念日▽十五日七五三▽二十一日石城産業文化祭始まる（二十三日まで）▽二十三日勤労感謝の日、小雪▽二十六日火災予防運動始まる。

時令　小春　初霜　秋の暮

紅葉　落葉　初冬　残菊　木枯

霜氷　冬の雨　敗荷　初時雨

花　つばき、山茶花　紅葉

サルビア　カンナ　小菊　小浜菊

味覚　カナガシラ　イナダ　イワシ　アンコウ　イシモチ　マス　ハマグリ　大根　かぶ　小松菜　菠菜　ネギ　里芋

慶弔録

◇平市◇

【出生】▽佐藤美智子（白銀町四〇）▽堀川芳枝（塊ノ内二〇）▽小野弘子（植田横町一八の一）長助長女）▽渡辺憲利子（常磐市藤原　保長女）

【死亡】▽佐藤トメ（八）＝才槌小路四▽藤野辰三郎（七）＝磐城市隼人

【勿来市】

【死亡】▽五十嵐勇之助（四ヵ）（錦町）赤津新兵衛（五ヵ）植田東田町

民報映画案内

★【平市】　2日まで

★世界館（五・三四）獅子と蝶と紅い絹（六・一一）馬喰一代（八・〇五）かげろう絵図

★東映劇場（七・一〇）拾った牝豹（八・三〇）百万両五十三次

★平館（六・一五）姿なき狙撃者（七・一五）風のある道（八・四五）ギターを持つ渡り鳥

★東宝民劇（六・三〇）サラリーマン十戒（八・一一）暗夜行路

★平新東宝（七・四八）肉体のパラダイス（七・四八）女体の景（八・五五）十代の曲り角

★三夜東映（五・五八）月光仮面・魔人の爪（七・〇〇）青い海原（八・三四）大菩薩峠（2日まで）

☆ひかり座（六・二〇）大人になりたい（八・〇〇）悲しみは空の彼方に

★聚楽館（六・三〇）十二人の怒れる男（八・五〇）白い砂

※【内郷市】

★繊映劇　素っ裸の年令　青春賛歌　橋（2日まで）

★第二イワキ　静かなる決闘　鍵（2日まで）

※【常磐市湯本】　2日まで

★湯本座　夜六時三〇分　大学の二十八人衆　流れ者の復讐　野獣死すべし

★三函座　夜六時三〇分　鉄火牡丹　オヤジ教育　暁の地平線

★常磐座　夜六時三〇分　里見八犬伝完結編　暁の銃声　噂噂噂

★中劇　館内改装のため休館、三日より開館

※【磐城市小名浜】　2日まで

★国際　美貌に罪あり　濡れ髪三度笠

★磐城座　地獄の曲り角　海底から来た女　果てしなき欲望

★東映　千鳥の印籠　恐怖の四時間　夢みる秘宝

★金[illegible]　ふるさとの風　ここに男あり　九十九本目の生娘

★銀星座　偽保安官　暗黒の大統領カポネ　最後の接吻

※【勿来市植田】　2日まで

★菊多館　夜六時二十分　富嶽秘帖　花嫁舞踊　風小僧ひばりケ原の遊園

★うえた館　夜六時二十分　鍵　課長一番槍　0番街の娘

★中央館　危険旅行　東京警部　日本の飛躍　ここに十五年

★植田ロマンス　夜六時二〇分　武器よさらば　無法の王者

学園だより

◇石城地区職業家庭研究協議会では二日、勿来二中講堂で職業家庭科についての生徒体験発表会を行なった。

◇平一中では四日、校外補導を行なう。

100★貨店

田舎っぺであるために、高校生が第二次の就職試験で振り落されてしまうのが多いという。まことに残念だが、これは学校教育の根本的なあやまりである以上、早急に是正しなければならぬ問題である。教科書では田舎っぺを教えてはいないのに、学習の際の発言、応答などは田舎っぺ丸出しであり、教師自身にしても、ひどい方言で教えている者がいる。合唱コンクールで東北地方から一位に入ったのがないというのは、標準語に対する発音が悪いからである。狭い日本で、標準語に苦労しているなんていうことはナンセンス。地方にきて標準語を使うとキザとか、大した気をしているとかいって敬遠するが、そんな時代ではない。筆者にしても「い」と「え」の発音も時折り混同して冷かされるので、大した口はきけないが、幼いうちから正しい発音、正しい言葉の使い方を訓練させる必要がある特に教師がこの点、教育的であってほしい。

（龍人）

NHK　2日

★第一　1040KC

6・25　1丁目1番地
40　スポーツだより
45　各局別ローカル
7・15　録音ニュース
30　三つの歌特集（日本列島を結ぶ三つの歌）ぺぎー葉山　古今亭志ん生　司会宮田輝アナ　ピアノ天池真佐雄
8・13　ニュース◇15　バラエティー「四十分間世界一周」池田弘三郎　黒柳徹子　ゲスト沢村みつ子　犬養道子　石井好子　五十嵐喜芳夫妻
9・20　きょうのニュースから
20　ニュース解説　藤瀬五郎
35　民語わしが国さ❶儀節❷五万国❸関の五本松❹よさこい節❺おてもやん❻追分他

★第二　1540KC

6・00　民語ニュース
05　株式市況
20　医学の時間
40　職業講座「物理」大橋秀雄
7・00　商工実務講座❶原価計算入門❷未収収益と前受収益
30　若い世代へ❶青年の目「私の生活記録」❷世界の旅人「トルコの生活」秋原尊礼
8・00　教養特集（録音構成と座談会）「日本の教育水準」稲田清助　海後宗臣　坂西志保
9・00　劇「マロニエの並木は色づいて」芹沢光治良作　森雅之　里見京子　鹿沼朝子　長岡輝子　リリックアンサンブル

ラジオ福島

6・00　チョコラの童話　宮城まり子
10　まぼろし探偵
30　フクちゃん
45　音楽の小箱
7・15　人情夜話「風のある道
30　コロムビアアワー「言わぬが花」美空・花房「十字路」小林旭他
8・00　これがタンゴだ「ジュリー」「グリサ」「マーラフンタ」他
30　歌の祭典「東京の女王蜂」「泣いてゆずった恋なんだ」「ああ江田島」他
9・00　お楽しみ演芸館　漫談「エチケット読本」牧野周一　落語「千物箱」金原亭馬生
30　キングアワー

NHKテレビ

7・15　バス通り裏（須藤出穂作）織賀邦江　谷川勝巳　本郷淳　大森暁美　武内文平　西亭子　高島稔
30　ここに鐘は鳴る「谷崎潤一郎」ゲスト谷崎潤一郎
8・00　これがバラエティーだ　森繁久彌　越路吹雪　三橋美智也　江利チエミ　金語楼　夢声　有島一郎　永井智雄　山下敬二郎　ヘレン・ビギンス　水原弘　松本弘子他
9・00　現代人間模様「出口あります」（ある職業安定所にて）堀内一市　北見唯一　山田桂子他
30　特別番組「正倉院」亀井勝一郎　かかし座