夕刊
いわき民報
発行所 平市田町63
いわき民報社
社長 野沢武蔵
電話（代表）4161番
© いわき民報社 1959

通学服
小学生から
大学生まで
各種豊富取揃え
㊕ 会員の店
ホかや

汲取り屋さんがストライキ
やっと捨て場みつけ解決

平市 平市清掃組合（組合長白土彦治氏、六業者）では八日夜、し尿汲取りは捨て場がないから当分の間臨時休業すると市民に公示、九日朝平市樋口助役に通知するとともに事情を説明した。一日三百石にのぼるし尿処理問題だけに事態を重視した平市では、かねて折衝中だった赤井のし尿、ゴミ捨場予定地十㌃（半年間は捨てられる）に十日から捨てることにし、し尿洪水の危機を脱することが出来た。平市のし尿貯溜槽三百石入れ二、百石入れ十九その他の大小貯溜槽はいずれも満杯で、さきに協力を呼びかけた平市農村貯溜者協議会では農家が化学肥料に頼ってさっぱり協力せず、汲み出さぬまま貯溜槽は満杯のままで業者としては捨て場のない現状と市の不処置に臨時休業を宣告したもの。

新党、千名を目標に
浜通り世話人会開く

県民主社会主義同盟浜通り常任拡大世話人会は八日午前十一時半から平市紺屋町常磐炭鉱平保養所に武藤代議士、田畑参議院議員、高萩、下山田、山田（原町）山村（双葉）の四県議と浜通り各市町村の民主同盟常任世話人、東北電労常炭鉱などから四十五名が参加して開かれた。新党の参加者は浜通りブロックでは千名を目標に広く呼びかけることなどを決めた。

まず田畑参議院議員の中央情勢報告、武藤代議士から国会情勢と経過報告などが行なわれたあと、下山田県議から県内情勢について説明があり、組織強化については❶十一月末までに社会党を脱党した者に対し民主社会党に加盟を呼びかける❷各市町村ごとに組織（支部）をつくる❸新党の参加には広く一般にも呼びかけ、浜通りブロックでは千名を目標とする❹年末には浜ブロック協議会を結成することなどを決めた。

久保町子供会らに県知事賞
県地区衛生組織大会で

第三回県地区衛生組織大会は十四日午前十時から平市公会堂で開かれ、公衆衛生功労団体、衛生統計功労者の表彰を行なう。石城地方からは平市久保町地区子供会と内郷市宮町台地区保健委員会が知事表彰を受けるなど四団体、一個人が晴れの受賞を受ける。このあと加藤銀五郎氏（松川町保健委員長）酒井善治氏（平地区保健委員連合会長）の実績発表と東京教大三坂一英教授の「ネズミの習性とその駆除方法について」の講演がある。

【知事賞】◇団体▽内郷市宮町台地区保健委員会▽平市久保町地区子ども会◇個人▽五十嵐正勝（大日本炭鉱衛生管理者）

【県地区衛生組織連合会長賞】◇団体▽勿来市入上中天衛生モデル地区▽四倉町中島地区保健委員会

平市で畜産共進会
22日からの産文祭に

平市畜産組合連合会では石城産業文化祭の二十二日午前九時から平工前道路で第一回平市畜産共進会を開き、市内の乳牛、和牛、豚、めん羊、鶏など三百点を展示するほか、めん羊組合はジンギスカン普及会を催す。

大日本磯原に局長賞
鉱山保安地方表彰式

東京鉱山保安監督部平支部では九日午前十時半から平商工会議所ホールで鉱山保安法施行十周年記念で今年度鉱山保安優良の地方表彰式を行なった。この日は炭鉱関係者約六十名が集まり、まず保安優良鉱山として大日本磯原炭鉱に鉱山保安局長賞の伝達を終えたのち保安に功労のあった上級保安技術職員三名、普通保安技術職員四名鉱山労働者二十一名、婦人二名、家庭一名、団体一の計三十一名と団体一を表彰、四名に感謝状を贈った。会食後のど自慢大会を開き楽しい一ときを過した。なお被表彰者は次の通り。

▽上級保安技術職員＝田那辺正男（櫛形）大浦国雄（茨城）米川安蔵（小田）▽普通同＝鴫沢開（常磐）佐藤長吉（同）槇正一（小田）松浦露一（磯原）▽鉱山労働者＝奥村雪房（茨城）玉木熊五郎（同）鈴木陽之助（同）三宅章（同）米沢良之助（常磐）高木要太（同）大柳忠三郎（同）中目正吉（同）渡辺大治郎（好間）小松常市郎（同）中山公重（同）谷吉衛門（関本）河上勲（高萩）田代二二（磯原）江本勤（重内）大和田熊次郎（大日本勿来）名和彦三郎（戸部）堀野豊（櫛形）古田光孝（矢の倉）菅野倉象（日曹昌井）▽婦人＝柴崎ツルノ（好間）中野アサ（茨城）▽家庭＝草野梅吉（好間）▽団体＝常磐炭鉱鹿島坑保安対策委員会▽感謝状＝小山守（須藤）大場金造（同）石川昭一（同）高木敏（同）

【優良鉱山地方表彰式】

年末売出し一本化
四倉 専門店と一般商店が折衝

四倉町の商店は専門店会加盟商店と加盟していない商店がそれぞれ別個に年末年始の売出しを行なう気運が濃くなってきたので四倉町商工会は四日商業部委員会を開き町当局から片寄課長らも出席し、全商店が一本建で行なうよう対策を協議したがまとまらなかった専門店会（加盟三十三商店）は毎年二回大売出しを行なっているが、加盟以外の商店もやろうということになり面川貞之助氏ら数名が発起人となり計画をすすめた。ところが専門店会と合流して行ないたいという希望があるので専門店会（会長寺岡章氏）に申し入れた。専門店会は役員会にはかったところこの案は十三対一で反対されてしまった。町と商工会ではもう一回専門店会に全町一致の売出しをすすめることになった。

都市整備委会

平市議会都市整備特別委員会は十二日午後一時から開き、平駅前広場の拡張に伴なう都市計画を協議する。

どうなる 千五百万の鉱害補償
日曹赤井閉山で農民が再三交渉

十一月末で閉山を通告した平市唯一の炭鉱である日曹赤井炭鉱は石炭鉱業整備事業団東部支部に売渡しを申請、同支部では今月末までに買上げ炭鉱としてその調査の結論を出す。この消えゆく日曹赤井にあわてた平市赤井、平窪地区の鉱害被害者四十八人（水田約三十㌶）は会社側と再三鉱害補償の交渉を続けているが解決せず、長年にわたり騒いで来た日曹赤井の鉱害補償問題は〝一体どうなるのか〟と総額千五百万円にものぼる要求だけに関係者から注目されている。

日曹赤井炭鉱の付近水田に与えた選炭汚水、陥没による鉱害問題は十二年前にさかのぼる昭和二十二年から発生、選炭汚水排出、ろ過設備の改善や補償金問題をめぐって石炭支局や平市農業委員会が入ってまとまらぬまま十年を経過して来た。とくに近年は三十年度の選炭汚水鉱害、昨年十月陥没による生埋め事故、本年九月の大陥没による冠水、加えて年々沈下する水田（約二㌶）の鉱害に対して再三交渉して来たがラチがあかぬまま突然閉山が発表された。十月十五日以来閉山のまま無補償で逃げられては大変だと被害農家では早速会社側と鉱害補償獲得の交渉に移った。このうち福田長一郎氏ら中平窪字竹之下地区鉱害地区民十八人（一・二㌶）では、三十三年度減収額十㌃当り二万七千八百二十五円の向う十二年間分約二百万円を要求、これは妥協点に達した。

問題は被害のとくに大きかった富貫内、仲之内、向諏訪原の陥没地帯四十農家、二十五㌶（とくに甚大なのは十一人、三㌶）の交渉は難行を極めている。農民側の要求は❶鉱害を受けなかった十二年前の美田に復元せよ❷他に換地を求めるため十㌃当り三十万円を支払え❸十二㍍以上沈下した富貫内部落その他が洪水被害として坪当り二千円を支払うことで、総要求額一千五百万円にのぼる鉱害補償要求に会社側では回答していない一方被害者側が炭鉱買上げの際は❶未払賃金❷租税関係❸鉱害補償❹一般債権の買上げ額から強制差引きになっているので強気。

福田長一郎氏の話 これまで泣き寝入りして来た弱い農民を、閉山してしまえばしらないというようなことだけはさせたくない市経済委員会とも相談して炭鉱閉山したあとまでの補償を見てもらうつもりだ。

長島労災院長
欧米から帰る

ドイツのミュンヘン市で開催された国際外科会議に日本代表として選ばれ八月十七日に出発した内郷市綴町福島労災病院長長島幸一郎氏（四八）は会議終了後欧米の産業病院を主として視察、産業医学を研究して十一日午前九時四十五分羽田着、十二日午後三時五十四分平着で三カ月ぶりに帰郷する。

小中生の珠算大会
15日開く

平商主催、平市、平商工会議所など後援の第十一回石城地区小中学校珠算競技大会は十五日午前十時から平商体育館に四十四校四百二十選手が参加、種目別競技、総合競技を競うほか、番外競技として飛入り五人抜きを行なう。

今夜三、四丁目断水

平市では九日午後十時から十日午前三時まで三、四丁目の水道を断水する。四丁目消火栓の取替工事のため。

色気に一苦労
民踊講習開く

いわき民踊会の講習会が八日午後一時から平一中体育館で開かれた。会員約五十名が参加日本コロンビア今泉かほ留氏を講師に招き、流行歌に合わせて踊れる民踊を研究した。午後四時まで三時間にわたり〝南国土佐〟〝佐渡おけさ〟など数曲をマスターしたが、お色気を出さねばならずむずかしいようだった。

キリスト教文化講演会

平キリスト教育年連合会のキリスト宣教百年記念文化講演会は十一日午後六時半から平市公会堂日本間に開く。講師は文芸評論家佐古純一郎氏。演題は「現代文学に現われた人間像」

【訂正】七日付本紙一面の「鉱山税」は「鉱産税」の誤りにつき訂正します。

寸言

▼汲取屋がストライキ 近代的貯溜槽は何はさておき設けなされ。しまりの悪い市政では困る。

▼鉱害補償問題で日曹赤井は泣きっ面に蜂。困った時はお互いさま。無理ない交渉を進めなされ。

天気予報
（小名浜測候所発表）
お好み食堂 玉半 提供

【今晩】北西の風、曇りから晴れ、一時しぐれる。【明日】北風、曇りがち、一時しぐれる。海上 今晩は風波が高い、明日も風波がある見込み。

たかがマフラーではないぞえ
合オーバーでマフラーなしの紳士があったらお目にかかりたい、という時代になりました。ただむつかしいのは柄の選択ですけど。
・マフラー（純毛）二九五―九五〇円
・ショール（純毛）五百―二千円
㊙ 火曜サービス
一階（食料品）ホッケ 鶏中肉
二階（衣料雑貨）交織デシンマフラー
三階（衣料品）紳士ナイロンセーター
四階（食堂）かきフライライス 六〇円
藤越
平市銀座 電3141

全国清酒品評会
優等賞受領
うまい酒
したしまれている
松の友
平市 草野 豊田酒造場吟醸

西風が寒けりゃ干も、味よ
石城七浜の干物は特に美味しいと遠くまで送られるお客様が多い、これから寒くなると一層の出来栄えその出足は鮮魚と競うようになります
さんまひらき 一枚 五円
むしやき 一〇〇匁 十一円
あかじ干 一〇〇匁 十五円
毎日一品サービス
きんぴら 一〇〇匁 十四円
サカイ
食品店
平・1 電3336

魚河岸よりネタ毎日入荷
酒 喜庵寿司部
電四四三一・四四三三

味味味
楽しいランチタイムに
お気軽にどうぞ
皆様の素敵な食卓へ
市内唯一の洋食専門店
キッチン カオル
常磐市湯本白鳥前
電話 2784

会津清酒
大和川
やまとがわ
平・材木町
大喜多や
電3722

農地集団 掛け声ばかり
小団地交換分合に悩み

県では二十日から十二月十九日までの一カ月間を〝農地等集団化強調月間〟とし農地集団化の必要性を普及徹底する。特に農村の青年婦人層を重点に啓蒙を行なうことになった。この運動は毎年実施されているが、石城地方では個人間の交換分合は余り行なわれておらず、土地改良事業による区画整理によって交換分合されている程度で、区画整理面積も約一千㌶（平農地事務所調べ）である。また二十㌶以上でなければ補助事業の対象とはならず、小団地事業（五㌶以上）でも県からの指定がなくては施行できないところから余り推進されていない実情にあるという先祖伝来の農地はあちこちに分散しているところが多く、作業をするのにも大部離れた田畑に行かなければならず、作業能率が上らないのが現況。

特に経営合理化が叫ばれている今日では、これら離れた農地を交換分合によって、自分の家の近くに集団化して作業能率を上げようというのがこの運動の大きな狙いとされているが、交換の対象となる農地も各段階があって価格が違うことや、面積の折合いなどがからみ合い、登記だけで済むという簡単な手続だけでないため、この運動も余り促ってはいないという。

二十㌶以上の区画整理にまとめれば県から三割の補助を受けられるが、その残りの八割は農林漁業金融金庫から融資（二十カ年々賦）を受け、残りは自己負担になる。また施行したくとも五㌶以上にならなくては小団地事業（県補助三割）としても取上げられず、さらに県からの指定がなくては施行できない悩みもあり〝おらが先祖の土地〟も手伝って、運動も奏効していない有様である。

勿来市内校長会

勿来市内校長会は十日午前十時から植田中学校で開く。

四倉のサービスコンクール 入賞者決る

四倉町商工会の商店サービスコンクール審査は五日四倉地区全商店を行なった結果つぎの商店が入選した。

▽本町、ツルヤ青果店、水野屋▽仲町、紙屋、東京屋、すずや村田履物店、丸伊文具店、翌屋酒店、ボー一魚店、円谷、いわきや、菅原商店、マツヤ▽新町豊田屋、三好堂、面川商店、加登屋、やなぎ衣料店、あまさけや

石井審査長の話

審査は装飾、正札の標示を重点に行なった。商品を使用に応じて分類し一定の場所において客が選び易いようにしてあるのも参考とした。時計店は公休日で審査できなかったのは残念だった。

イシモチ釣り繁昌
行楽地は大にぎわい

○…八日の日曜日は絶好の行楽日和り。水石山はやく三千人、夏井溪谷、背戸峨廊はやく二千名の紅葉狩りの人達でにぎわった。

○…一方海も釣り師でにぎわい県立公園波立薬師堂前海岸は十数人の釣りテング達が、イシモチ釣りに腕を競い、小型ながらつきがよく、仕出し弁当をとっての重役的太公望が多かった。

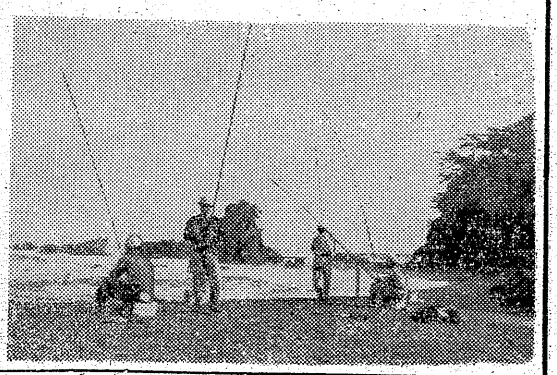

【波立海岸での海釣り】

麦類品種展示圃を設置

勿来市役所経済課主催麦類品種展示圃設置は七日午前十時から錦町中学校裏手（竹の花）で行なわれた。

チャコールグレーが流行
編物ニューモード講習会

今年の編物のニューモードを紹介する編物講習会と第五回シルバー編物研究会全国コンクール入賞作品発表会は八日午前十時から平商工会館会議室で行なわれた。集った受講者は石城地区の編物教師やく百名で熱心に講義をうけていた全国コンクール入賞作品やく十数点のセーターなどが披露されたが見事な出来栄えにさすがの先生達も嘆息をもらしていた。係員の話では今年の流行はやはりチャコールグレーでウエストの線をはっきり出す編み方だといっていた。

人寸描

平署次長 警視 鈴木嘉市（かいち）

昭和九年七月巡査を拝命、平署司法内勤（現在の捜査内勤）を振り出しに召集―解除―召集―終戦―捕虜という戦争にもみくちゃにされ、一日付で平署次長となった。巡査から警部補時代は主に捜査畑を歩んできただけにガッチリした体駆は「市の治安維持は安心して頼れる」という安ど感が湧く。平署に四年勤務して召集（六十五連隊）昭和十七年解除して再び平署刑事係に勤務、敏腕をみとめられて県本部刑事係（現捜査一課）に転勤、再び召集（鉄道十四連隊）中支で終戦を迎え捕虜生活八カ月を送って、昭和二十一年四月本部刑事課に復帰、二十二年七月まで猪苗代、小野新町の経済主任を務めて植田署（現勿来署）捜査係長となった。翌年二月に植田署次席を務め本部捜査一課主任―警察大学入学（六カ月）―本部鑑識現場係長を経て、二十七年七月常磐署次席となった三十一年三月再度県鑑識課に戻り同課次長から平署次長となったワケで、次長生活だけでも十一年というベテラン。

植田―常磐署の次長時代で記憶に残る事件は「山田村の少年殺し」「常磐市の牛乳屋、中学生殺し」という。牛乳屋殺しがあったときは幸か不幸か結婚の仲人をしたため陣頭指揮が出来ず却って「借金」をして仕舞った。以来仲人は絶対にしないことに決めている。菅野署長とは平、植田署本部と数年間、喜びも苦しみも公私共に味わっている仲でいわばそうこうの女房。抱負も「署長（オヤジ）中心主義」で署員が明るい気持で働けるよう務めるだけだそうだ。柔道三段、剣道二段、中学時代はマラソンの選手というスポーツマン、家庭はトヨ夫人（四三）との間に二男一女、田村郡三春町出身、四十六才。

【鈴木平署次長】

求人案内
四日現在平職安所調べ

【男子】▽鉱山技術見習1、内郷市、二十七―三十才、住月一万円▽事務員1、内郷市、十八―二十五才、通月五―六千円▽事務員1平市、十八―二十二才、通月六千円▽店員1、平市、十八―二十才、通月六千五百円▽製材工6、平市二十―三十才、通月二―三百円▽活版印刷工3、平市二十―三十才、経験二年、通月七千円▽製缶工10平市、通日三―四百円▽旋盤工5平市、二十―三十才、経験一年、通日三百円▽ネジ切工1、平市、十五―十八才、通月四千二百―四千八百円▽電気捲線工20、平市、十八―三十才、経験一年、通日二百円▽採炭夫多数、内郷、常磐、勿来、北茨城の各市、十八―五十才、経験一年、通日五百五十円▽採炭後山夫多数、同、十八―四十五才、通日四百五十円▽土工3、平市、通日三百五十円▽トラック運転[illegible]、平市、小川町、十八―四十才、経験一年、通月八千―一万二千円▽小型四輪車運転手1平市、二十才前後、通月八千円▽配管工（見）5、平市、三十才まで、通日二百七十―三百七十円

【女子】▽事務員1、平市、二十三―三十才、通月八千円▽事務員多数、平市、十八―三十才、通月五千円▽店員2、平市、十八―二十二才、通月五千円▽店員多数、平市、十五―二十三才、通月四千五百円▽てんぷら製造人1、平市通日百七十円▽ゴム履物製造工5小川町、十六―二十才、通日百四十円▽雑役5、平市、年令不問、通日百五十円▽みかん缶詰工多数静岡県、十八―三十才、住日二百二十円▽雑役多数、東京都、十五―二十五才、住日二百五十―三百円▽女中1、東京都、三十―四十五才、住月四千五百―五千円▽紡績工5、神奈川県、十六―十九才住月五千六百四十円▽水産加工夫多数、男女共、磐城市、十八―四十才、住月四千五百円

市況

魚類（単位㌔＝円）

（八日午後―九日正午）九日朝は三港ともサンマの水揚げがあり、特に小名浜は多い。底引ものはイカ漁が豊漁

【小名浜港】サンマ船八隻　底引船十三隻

▼サンマ　三十九万五千㌔　二八―二一・五▼水タコ　三千㌔　七〇―五三▼メヒカリ　三千㌔　二〇―一〇▼マイカ　三千㌔　四三―三九▼ヤリイカ　二千㌔　二五―一八▼トウジン　千㌔　一三―一二▼ドンコ　八百㌔　三〇―八▼アンコウ　四百五十㌔　五〇―四〇▼アナゴ　三百㌔　一四〇▼ヤナギ　二百五十㌔　二七〇―一九〇▼ノドグロ　百五十㌔　一四〇―一〇〇

【江名港】サンマ船二隻

▼サンマ　六万㌔　二六・八―二六・五

【中之作港】サンマ船六隻

▼サンマ　十五万㌔　二二・五―一八・五

野菜（単位＝円）

▼ホウレン草　七―二（束）
▼アブラ菜　三―一（束）
▼ヘラナ　三―一（㌔）
▼白菜　一〇―二（〃）
▼タマナ　一二―六（㌔）
▼ネギ　九―三（小束）
▼タマネギ　一〇―四（㌔）
▼大根　七―三（〃）
▼丸大根　七―二（〃）
▼ゴボウ　二七―一〇（〃）
▼ニンジン　三五―二〇（〃）
▼バレイショ　一八―一二（〃）
▼サツマイモ　一二―五（〃）
▼キリイモ　四〇―二〇（〃）
▼ヤマトイモ　六〇―三〇（〃）
▼サトイモ　一五―一〇（〃）
▼モヤシ　一七（㌔）
▼ニラ　九―六（束）
▼タマゴ　一三―九（コ）

果物

▼リンゴ　五五―二五（㌔）
▼ヌキ柿　二七―一六（〃）
▼イチジク　一五―一〇（〃）

（丸平青果市場調べ）

商工

デラックスセール開催

平専門店会では十一月八日から十日まで午前九時―午後五時平市公会堂で「まるせんデラックスセール」を開く。

バー門で やきとり

平市新田町「バー門（カド）」では「やきとり」を始めた。一串三〇円。

ひかり座で前売開始

平市ひかり座では十七日から上映の「おきて」の前売券発売中。大人一〇〇円、学生七〇円。同時上映「暴力への回答」

映画史上未だ曾って見ざる大規模を持つ世紀の超巨大篇
巨匠セシル・B・デミル製作監督
十戒
チャールトン ヘストン
ユル ブリンナー
アン バクスター
エドワード・G ロビンソン
イボンヌ デカルロ
デブラ パジェット
ジョン テレク
総天然色
文部省選定
優秀映画鑑賞会推薦
東京都教育庁特選
青少年映画審議会推薦
VISTAVISION
Paramount Pictures
10日から待望のロードショウ
上映時間 3時間40分
聚樂館
上映時間 ❶10・30 ❷2・45 ❸7・00
指定席￥250大人￥210 学生￥150小人￥100 団体で鑑賞申受けます

〝火事 交通事故〟真っ平

二度焼かれ息子亡くした岩沢老人

祈願の全国自転車行脚

〝交通安全〟〝火の用心〟を祈願

愛犬と共に自転車で全国一周の老人が九日朝、平署、平市役所を訪れた。この老人は秋田県大館市獅子ケ森岩沢栄蔵さん(六四)岩沢さんは戦災で東京から秋田県に疎開、昭和二十一年長男の謙光さんを交通事故で失い、三十二年八月には大館の大火で家を焼け出されるという相次ぐ災難に「もう火事は真っ平、交通事故をなくそう」と長男を亡くした悲しみを胸に秘め「交通安全〝火の用心〟の全国一周を思い立ったものだった。はじめ愛犬初郎（秋田犬）にリヤカーを引かせのんびり全国を啓蒙しようとしたが、一匹の犬ではとても無理だといわれ自転車行脚となったもの。十月十八日大館を出発、一日十二キロから十六キロの日程で旅館や野宿などをしながら能代―秋田―新庄―山形―仙台―福島を経て八日平市に到着、関係機関にあいさつに立寄った。岩沢さんは今夕平市に宿泊して十日朝、水戸―成田―東京―大阪―九州のコースで途につく。

【平署を訪れた岩沢さん】

平工、二度目の優勝

南東北 ラグビー抽選勝ち

第三十九回南東北ラグビー選手権大会は八日午前十時から宮城県宮城野原陶球場で行なわれ福島県代表の平工が決勝戦で宮城代表の佐沼高と対戦、両軍とも大接戦の末零対零で引き分け、抽選で平工の優勝が決まった。平工は三十五年一月一日西宮市で行なわれる全国大会に南東北代表として晴れの檜舞台にのぞむことになった。なお平は三十二年に次ぎ全国大会は二度目の出場。

平工0（0―0 0―0）0佐沼高（抽選勝ち）

少年柔剣道大会

勿来 入賞決る

勿来地区防犯協会連合会勿来署共催の少年柔剣道大会は八日午前九時から磐農工高講堂で百余名の豆柔剣士が参加して開かれた。優勝旗は県本部長賞が柔道個人（小中）柔道中学（個人）に授与された。

▽剣道の部【小学校個人】①蛭田久彌（植田小）②赤津信克（勿二小）③馬目深雪（植小）

【中学個人】①胡口忠敬（勿二中）②畠山幸男（田人）③大平克巳（植中）

【中学団体】①植田中②上遠野中③勿来一中

▽柔道の部【小学個人】①箱崎憲男（植小）②高木輝男（植小）③日渡義明

【中学個人】①津久井勝雄（錦中）②櫛田栄（上遠野中）③佐藤清（勿中）

【中学団体】①上遠野中（Aチーム）②勿来一中

県水試で優勝

ソフトボール

県出先機関連絡協議会主催の第二回石城地区ソフトボール大会は、八日午前九時から平工グランドに七チームが参加して熱戦をくりひろげた結果、県水産試験場チームが初優勝した。戦績次の通り。

【一回戦】

林業事務所7―4平保健所

石城失対事務所20―10勿来保健所

県事務所17―7平職安

【第二回戦】

石城失対19―3林業事務所

県水試6―1県事務所

【決勝】

県水試7―3石城失対

石城高校バスケットリーグ

第十七回石城地区高校新人バスケットボール選手権大会は男子十一校、女子五校が参加して七日から六日間にわたる熱戦の幕を開いた八日までの成績次の通り。

◇男子

▽平商34―33湯高

▽平二53―24内夜

▽湯高23―11内高

▽平二23―16湯夜

▽平工36―22湯高

▽湯夜35―13内夜

▽平工32―31平商

◇女子

▽平商19―18磐女

▽磐女26―23湯女

▽湯高23―11内高

▽内高13―6湯高

▽平商19―13湯高

ストーブの味はまた格別

平駅でたき初め

○…紅葉シーズンの十一月に入った平鉄道公安室、平駅長室、同改札、出札などはやくもストーブを取付けて焚きはじめた。

○…平駅関係は例年平市内の官公庁、会社などのトップを切ってストーブをたいているが今年は暖かいのでこれでも例年より一週間遅いという。薄曇りで急に寒くなったきょうこのごろ〝火のそばはまた別だ〟と職員たちは昼休みの一刻に暖を取っていた。

【早くもたきはじめられた公安室のストーブ】

磐城の中学校新人野球大会

組合せ決まる

磐城市中学校体育連盟、本社共催の同市内中学校新人野球大会は九十一の両日午後零時半から泉中学校々庭に五チームが参加して行なわれる。組合せ次の通り。

【九日】

①小名浜一中―泉中

②小名浜二中―渡辺中

【十一日】

③江名中―①の勝者

②の勝者―③の勝者

水石山ゴルフ場 11月末で閉場

水石山ゴルフ場は十五日紅葉杯、二十二日ラジオ福島杯、二十九日クラブ閉場杯で今年の全プレーを終り、十一月末で閉場となる。

〝宛名をちゃんと書こう〟

平局で年賀ハガキを前に

平郵便局では十一月六日から三十日まで年賀ハガキの宛名完全記載運動をくりひろげる。同局では毎年やく七十万通の年賀ハガキを取扱っているがこのうち十日間で三百枚―五百枚のハガキが宛名をはっきり書かないため迷い子になり、なかには当選したハガキも混っているという。同局では新年早々のハガキだけに今年から一枚の迷い子年賀ハガキのないようにしようと、この運動をくりひろげることになったものだが、チラシ、ポスターなどを作って各家庭に配布する。

なお迷い子の年賀ハガキは同居人の方書きを記入しないのが大半で、あとはデタラメの住所を書いてあるハガキだった。

甲板員、海に落ち行方不明

九日午前二時ごろ磐城市江名字北町坂本新一郎さん所有サンマ漁船宝来丸（四七トン）＝叶谷万吉船長＝がサンマ漁場から帰る途中、岩手県トド岬東二百㍍で甲板員の佐藤定義さん(三三)＝双葉郡富岡町小良力浜＝が海中に転落、行方不明となった。付近一帯をさがしたが九日正午現在発見されていない。

電話専用線の盗難が多発

最近平署管内で電話専用線の盗難がひんぴんとして発生、同署でも八日から本格的捜査に乗り出した同署でまとめた被害届けによると去月一日から八日までに小川地区六件、川前地区四件、好間地区五件、平窪一件の計十一件となっておりいずれも東北配電の電話専用線で、長さ五十㍍―百㍍位ずつ切断され金額も三万円にのぼっている。

犯行はいずれも深夜で、なかにはハシゴを使って切断したのもある。

沢田いわさん

（常磐市表町湯本婦人会長沢田よし氏母堂）いわさん(六二)は八日午後三時三十分自宅で心臓麻ひで死亡した十日午後一時から自宅で告別式を行なう。

酒井専治氏

八日午後十時老衰のため四倉町狐塚字出口の自宅で死去。八十三才。葬儀は十二日午後一時から自宅で神式により行なう。

酒井氏は産業組合育成と農村工業の功労者で、昭和四年産業組合中央会から緑綬功労章、二十七年五月に内閣賞勲局から藍綬褒章を授与されている。

七五三のお祝には

千歳飴をどうぞ！

☆卸は特に勉強致します

袋だけも有ります

ニコニコ飴本舗

平市五丁目　電二四四九

母いわ儀十一月八日午後三時八十三才の高令をもって永眠いたしました　生前の御交誼を深謝し謹んでお知らせ申し上げます

追って葬儀は十一月十日午後一時自宅出棺、惣善寺に埋葬致します

昭和三十四年十一月九日

常磐市三函（つた本旅館）

施主　沢田幸男

高萩佐久馬

沢田よし

親戚総代　山崎幸之助

新工場落成

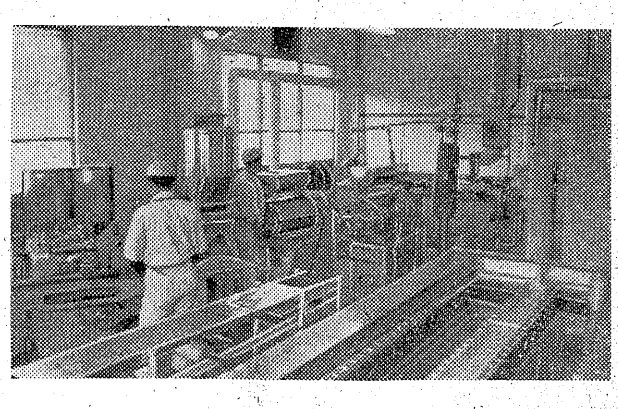

いつも御引立をいただきまして誠に有難う御座います

岡田牛乳では今年始めからアイスクリーム工場の新設、市乳処理設備の増強等の工事を進めて参りましたがこの程漸く完了いたしました

就きましては今後益々牛乳・アイスクリーム等の品質の向上に努力すると共に、サービスの万全を期し度いと思いますので、よろしく御指導の程御願い申し上げます

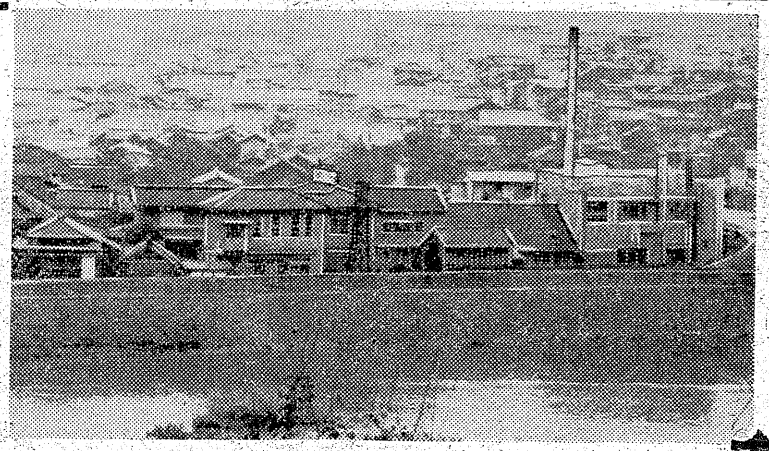

岡田牛乳株式会社

平市鎌田町　電(代)4178

婦人の生涯

婦人を生活という立場から観て私は四つの重要な時期に分けることが出来ると思う。❶思春期❷結婚期（婚前期）❸主婦期（時代）❹更年期及びその以後この各期は、それぞれの意味に於て婦人の生涯に於て特記すべき重要な時期である。

❶思春期＝今、読売新聞に「十二才は大人か」と題して思春期の子供の色々な生態を書いている。皆様には既に遠い過去のものであるが、お子様に思春期の年頃の方を持っておられる方は多かろうと思う。

思春期の子供を如何に指導すべきか、これはお母様にとって重大な課題であります。

十二、三才から十五、六才の男女即ち思春期の者は身体的にまた精神的、心理的に徐々に色々の変化の起りつゝある年頃で、心理的の方面は、教育者である先生方が深く研究され、観察されておられるので、よく連絡をとり、ご相談なさることがよいと思う。身体的には所謂性腺の活動開始、性ホルモンの分泌が段々と旺んになってきて、所謂「春の目醒め」「性の目醒め」の時期である。

例えば聖なるもの、清純なるものへの憧れ、反対に悪に対する烈しい憤り、不潔とか不貞とかに対する憎しみ、こういう感情が非常に強い。特殊な場合であるが、父や母の再婚等に対して多くの子女が反感を持つ等である。また男も女も異性に対して関心を持ちはじめ羞恥を感ずる場合には劣等感をもつ等々まことに複雑微妙の心理状態となる母親として細心周到の注意が肝要である。

❷結婚期（婚前期）＝高校卒業短大卒業の年頃からを所謂結婚期といわれようか。早婚の者もあり、また晩婚の婦人もあるので七、八年乃至十年近い開きがあるが、結婚を控えている身、婚前という点では同じ條件の下にあるといってよいであろう。問題の核心は結婚である。これに関連して恋愛の問題がまたにぎやかに出てくる。時代の影響男女共学＝交際、時には脱線等親を悩ます問題も多く出来てくる。この重大関門も芽出度くパスされて主婦時代に入っておられ、御自身には用のない時期ではあるが、この時期にあるお嬢さんをもっておられるお母さんも少くないので母として考えて頂くことも意味あることゝ思う。

❸主婦時代＝つぼみの娘時代、婦人の生涯の中で最も長く、最も多事でまた一番主要な大切な時代である。結婚＝子供を生み＝育て＝教育し＝結婚させる時代、また夫と共に働き＝地位を築き＝老後に備える時代である誠に幸福な張合のある時代である筈である。所が人生は決して淡々たる容易な道のみでなく、時に山あり谷あり、雨あり風ありである。新聞、雑誌の人生相談に投書する者の七、八割がこの主婦時代の婦人である。家裁の調停に持ち込む事件もまたこの時代の夫婦のイザコザが最も多いとのことである。

主婦の座にアグラをかいて、安たそがれの老年時代を除いた所謂「女盛り」を主婦時代とする閑としていてはいけない。夫に就いて姑に対し、また再婚者にあっては、義子や先妻の親戚等に対し常に細心の心使いを必要とする。一方自分の身に就ても積年の過労、酷使から衰頽が表われ、自分でよほど注意しかばわねばならない《おしゃれ》も忘れてはならない。修養、勉強も怠ってはいけない。我儘も抑えてゆかねばならぬ。中々容易ならざる時代と私は思う。

❹更年期＝三十年に亘って見ていた月経、面倒臭い等と愚痴をいいながら処置して来たモノが愈々止まった。その時期の女の気持は複雑なものらしい。人生の「たそがれ」と悲観する方もあるが、悲観してはいけない。只「子供を産まなくなった」のだ、それだけでその他は前とチットも変りはないのだと思うべきである。ゴールドエージ（黄金年令）というのはこれからの時代と思うべきである。昔、東大にいた哲学者ケーベル博士は「自分は女の一番美しいと思うのは女でなくなった頃からだ」といわれた。楽天的に呑気な気持でこの関門を通ることをお勧めしたい。ただ性腺の活動減退によって起る更年期症状が、烈しい時は適当な処置によってこれを乗り切ればよい。また成人病即ち高血圧、心臓病、癌等に就ては検診その他によって早期発見早期治療をすべきである。

（平市大町）

婦人八面観❶

医学博士 五十嵐雄二

慶弔録

◇平市◇

【出生】▼田久森雄（上平窪字原田 一豊長男）

【結婚】▼高尾平四郎（正内町十一 忠平四男）岸川孝子（戸畑市小沢見 保三女）

【死亡】▼小林ヨシ子（五二）＝正月町一二 鶴治妻

◇常磐市◇

【出生】▼斎藤政宏（藤原別所一五六 正義長男）▼柴田智子（三函一三七 剛四女）▼稲場則子（梅ケ平七九 勲次女）

【結婚】▼佐々木昇（宮城県栗原郡若柳町南町五四 喜一四男）佐藤クラ子（藤原藤代六一 吉尊四女）

◇勿来市◇

【結婚】▼松村照雄（植田町）馬上君子（磐城市）

民報映画案内

※【平市】 10日まで

★世界館（六・一六）白か黒か（八・三三）歌麿をめぐる五人の女（13日まで）

★東映劇場（六・四〇）七つの弾丸（八・二一）風雪児織田信長

★平館（六・三〇）がんばり娘（七・三五）よさこい時雨（九・〇五）新二等兵物語

★東宝民劇（六・三〇）若い恋人たち（八・一〇）暗夜行路

★平新東宝（六・五八）熊のサーカス（七・三四）人間の壁

★三夜東映（六・〇〇）敵は原子潜航艇（七・〇八）東京べらんめえ娘（八・三二）新吾十番勝負

★ひかり座（六・一五）自殺への契約書（八・一五）続菩提樹（9日まで）

★豪楽館（七・〇〇）殺られる（八・四五）勝利なき戦い（9日まで）

※【内郷市】

★綴映劇 人魚の昇天 有楽町0番地 七人若衆大いに売り出す（10日まで）

★第二イワキ 喧嘩鷹 社員無頼大会（10日まで）

※【常磐市湯本】

★湯本座 夜六時三〇分 追撃機 青い大きな海 死の谷の決斗（8日まで）

★三函座 夜六時三〇分 特急あさかぜ 鳴門の花嫁 愛を誓いし君なれば（10日まで）

★常磐座 夜六時三〇分 片目の狼 たつまき奉行 怪獣コング（10日まで）

★常磐日活 夜六時三〇分 事件記者仮面の脅迫 大相撲秋場所 清水の暴れん坊

※【磐城市小名浜】 10日まで

★国際 一刀斎は背番号6 地球で一番早い男 川向うの白い道

★磐城座 ギターを持つ渡り鳥 姿なき狙撃者 東京ロマンス・ウエイ

★東映 鹿島灘の女 魔の影法師 鬼面の騎士

★金星座 十代の曲り角 肉体のパラダイス 女体の泉 背中を掻いて頂戴な

★銀星座 老人と海 晩鐘 めざめ

※【勿来市植田】

★菊多館 夜六時二十分 浪花の恋の物語 遺留品なし 老人と海（10日まで）

★うえた館 夜六時二十分 四ツ谷怪談 俺は消えるぜ 浮気の季節（10日まで）

★中央館 夜六時二十分 ふるさとの風 鮮血の血房 若旦那は大いに頑張る（10日まで）

★植田ロマンス 夜六時二十分 大遠征軍 この神聖なお転婆娘

※【四倉町】

★海盛座・東宝 かわいい女 決斗街（10日まで）

★四倉国際 ふたりの若獅子 唄ごよみ出世双六（9日まで）

学校めぐり

平三小PTAが完全給食を試食

平三小（校長高杉清寿氏）の給食室は去る十月下旬完成、十一月一日から全児童の完全給食を行なっていた。このほど同校PTA約百十名は援業参観を兼ねて完全給食実施記念試食会を行なった。初めての試食だけに父兄達は各クラスの子供達と一緒に盛りたくさんの御馳走に舌つづみを打ち完全給食を礼賛した。

好間中の学校田豊作の稲刈り

好間中学校（校長田子泰作氏）では五日午前十時から同村小屋作地内の学校水田十ヵの稲刈りを行なった。三年生の農商コースの生徒が主体となって行なったが、好天候に恵まれてここも農作、実入りも良く六俵以上の収穫が見込まれている。一部を売却して卒業式の費用の一部とし、残りは謝恩会で試食する。

囲碁例会

平将棋碁楽会では十五日午前九時から第九十五回囲碁例会を開く。

100貨店

むずかしいモノはむずかしいのだが、カンタンなものを、むずかしくするむずかしい人がいる。こういう人が多ければ多いだけ、職場は暗くなる。仕事場にきても、面白くないことで悩み、家庭に帰っても、夫婦仲が悪いとなれば、御主人としては立つ瀬がなくなる。くさくさして途中で交通事故にあわぬとも限らない。ところが仕事場が面白くないので早く家庭に帰って解放されるかと思うと、そうでもない。両立しないのが普通だと思う。ある会社の重役が、三ぼれ主義を力説しているという話をきいた。第一、妻に赤れよ。第二、会社に赤れよ。第三、仕事に赤れよ。ということ。サラリーマンとして安泰な暮しを営む健全な道だそうだ。職場で面白くないことがあるというのは面白くないままにしたり、この意見を借りるならば、赤れ方不足が原因だと思う。「あばたもえくぼ」…これが必要だ。おれがおれがで、「えくぼをあばた」にみるからむずかしくなるらしい。

（龍人）

NHK 9日

★第一 1040KC

6・00 子供ニュース
05 風は海から吹いてくる おやおやなあに
25 1丁目1番地 加藤幸子
40 スポーツだより
45 各局利ローカル
7・15 録音ニュース
30 三つの歌（松本市市民会館）司会宮田アナ ピアノ天池真佐雄
8・02 お父さんはお人好し（長沖一作）花菱アチャコ 浪花千栄子 大阪放送劇団
30 私はだれでしょう
9・00 きょうのニュースから
35 社会の窓「証言と裁判の間」真野毅 池田騰三他

★第二 1540KC

6・00 英語ニュース
05 株式市況
20 日本医師会設立記念医学会から「圧反射」高木健太郎
40 職業講座「物理」大橋秀雄
7・00 商工実務講座❶要素別原価計算❷複式簿記「補講」
30 若い世代へ❶セールスに生きる青春❷ことばの問題 阿川弘之
8・00 教養特集 座談会「キリスト教と日本文化」河上徹太郎 松田智雄 加藤周一 北森嘉蔵 司会亀井勝一郎
9・00 名作劇場「蛭ケ小島」平家物語より（宇野信夫作）松本幸四郎 里見京子 夏川かおる 市川猿之助 加藤精一 八木光生他

ラジオ福島

6・00 チョコラの童話 宮城まり子
10 まぼろし探偵
45 音楽の小箱
7・15 人情夜話「風のある道」4 夏川静江他
30 コロムビアアワー「夜のため息」「小さな喫茶店」「雪山讃歌」他
8・00 東菊演芸勝抜きのどくらべ 三遊亭歌奴 小金馬 桂枝太郎 木下華声 小島定二 山口俊郎
30 歌の祭典 野村雪子 高田浩吉 ローズ
9・00 お楽しみ演芸館 漫才「男はおしゃべり」直井オサム 大沢ミツル 落語「時そば」円遊
30 キングアワー

④NHKテレビ

7・15 バス通り裏 武内文平 露原千草 宮崎恭子 小栗一也 十朱幸代 織賀邦江
30 私の秘密 渡辺紳一郎 藤原あき 藤浦洸 ゲスト久保菜穂子 司会高橋圭三アナ
8・00 歌の広場 歌坂井秀子 ビンボウー・ダナウ 織井茂子 今月の歌
30 お父さんの季節「歌を忘れたカナリヤ」榎本健一 水谷良重
9・00 劇 現代人間模様「灯」（大道易者）北村英三 桜田千枝子 武周暢 玉生司朗他
30 生活の知恵「ホテル」松岡洋子 岡本悟 近藤清

黒い稲妻
総天然色
スキーの王者トニー・ザイラーが雄大な銀嶺に描く美しい恋と爽快な妙技!!
トニー・ザイラー
マリア・ペルシー
監督ハンス・グリム
ドイツ映画 大映・提供

湯本の鳥静
皮と脂 一〇〇匁 二十円（百匁六十八円）

耳の不自由な方に
リオネット
トランジスタ 補聴器
（福祉事務所指定品）
福祉事務所指定店
平市中央通り 電話2496 富永電気商会

パンとケーキ 開花亭 平市五丁目 電二三四二

主食 寿司 平仲見せ 元びき寿 電三九六七

カバンは福山 平2 電二三一七

DPの専門店 平市二丁目 くわな 電話五二六九番

危険な遊び
パリの場末に描く恐るべき犯罪と清純な恋物語!!
新着フランス映画 監督ルール・シュナル
パスカル・オードレ主
ジャン・セルヴエ演
東和映画提供
Towa
10日より ひかり座

産婦人科
本院（午前中）平市二丁目電二三五五
分院（午後）常磐市天王崎 電四〇一
叶多医院

広告マッチ 扇割 カレンダー うちわ タオル手拭 子着
サトー広告社
平市三十九町（三十米商工会館先）電話三七九〇番

猫の目のように生きていて画面の明るさを自動調整する！
ビクターテレビ 最新
★特別御相談に応じます★
御一報下されば早速係員が参上致します
ビクターテレビ サービスステーション
金光堂
平市五丁目 電4595

マルマン美容室
平市土橋通り 電話二四八九

スライドは発声の時代です
アドバルーン、風船玉の御用命は
常磐広告社
平市大町二五（東北電力隣）電四三二九

店員急募
女店員 二名
コック見習 二名
バーテン見習 一名
◎優遇します。直接お訪ね下さい。
レストラン ブラジル
平市田町並木通り（電二九九〇）

工員
▽男子多数▽十八才から二十二才くらいまで▽委細面談
常磐市関船電（常磐）一六九 桜井鉄工所