夕刊 いわき民報
発行所 平市田町63
いわき民報社
社長　野沢武蔵
電話（代表）4161番
© いわき民報社 1959

本町 みよし　本店 じゃんがら

ぐっと減った男子店員

二倍に近い紡績求人

男は機械技術系を希望

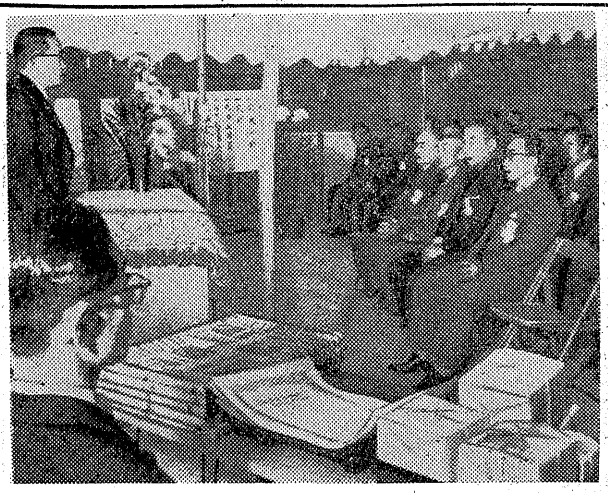

人数　平職安管内二十一中学校の来春卒業者中男子七百二名、女子六百八十一名の計千三百八十二名が就職を希望しているが、九日までの求人数は男子五百六十名、女子六百六十名の計千二百二十名となり、早くも希望者の八十八・四％に達した。特に女子は男子より百名も多い求人で希望者数より二十一名少いだけ。

求人を職種別に見ると紡績関係は四百三十七名で、希望者百六十四名の二・六倍。また男子では二百七十九名が機械工を希望しているのに対し、求人数は約半分の百四十八名。また店員関係では男子求人八十二名で希望者二十七名の三倍であるのに、女子は求人八十三名の倍の百六十二名が就職を希望者職　男子とは逆の形であることが注目される。なお男女別のこれまでの卒　十一名の計千三百八十二名が就職を希望している。

中求　二名が就職の求人傾向を見ると、男子は機械工や自動車修理工など技術関係を希望しているが、また鉄工関係からの求人が少いのに反し、紡績関係では昨年度より初任給を五百円以上増やして待遇改善に乗り出し、人員獲得に大わらわ。このほか製糸工や包装工なども求人が余る傾向である。男女別求人と求職者の好である。

▽男子＝一番目立っているのは求職者の四割に当る二百七十九名が機械工を希望しているのに求人数は半分の百四十八名だがまだ管外からの求人が増える見込みで、見通しは明るい。次いで自動車修理工は希望四十六名に対し、わずか五名という狭き門であり、電気器具組立工は四十四名が就職を希望しているのに、まだ一名の求人も入っていない現状である。これとは逆に求人が求職者数をオーバーしているのは店員八十二名（希望者二十七名）製パン工五十一名（希望者二十三名）調理見習三十一名（希望者二十名）印刷製本三十二名（希望者十二名）縫製二十九名（希望者なし）クリーニング工二十六名（希望者十二名）などとなっている。

▽女子＝操短緩和に伴う紡績関係は春から夏にかけて一般から募集し、一定の線で押え、主力を来春の学卒者にふり向けているだけに、その求人数も総求人数六百六十名の六十六％に当る四百三十七名に達している。これらのうち愛知県の二百九十三名を筆頭に、全部が管外求人であるため、希望者は約四割の百六十四名。また縫製工は四十一名の求人に対し就職希望はわずか二名。包装とも求人四十四名もあるのに希望者は八名のように、求人数の方が多いのでは製糸三十四名（希望者十八名）ゴム加工五十名（希望者二十一名）など。逆に店員の求八八十三名に対し、求職者は倍の百六十二名となり、理容師の求人も希望者二十二名に対し六名、看護婦は希望者二十六名に対し十三名で、ところ騒がれたトランジスター組立工はわずか九名で懇談した結果、特別委員から県に担を要求、再び暗礁に乗り上げた格好になった。平市の戦災復丁清算金調査特別委員会（久保孝雄委員長）は十日午前十時から市役所大会議室で開いて第六回市産業文化祭の開催、婦人会の活動、当面する農業改良普及事業などについて協議する。

磐城で農改推進員会

磐城市農業改良推進員会は十三日午前十時から市役所大会議室で開いて第六回市産業文化祭の開催、婦人会の活動、当面する農業改良普及事業などについて協議する。

小名浜築港促進期成同盟会総会

小名浜築港促進期成同盟会定例総会は十四日午後一時より磐城市辰巳町ハトベ荘に於て開き、三十四年度予算三十三年度決算、三十五年度事業計画などを協議する。

31万円の大穴

本命落車、当り券は二枚

平市十一月競輪後節二日目の九日は二レース（5－5）一万八千三百八十二枚しか売れなかった。

平競輪　一万千六百十円、十一レース（3－2）三十一万六千六百十円、十二レース（1－6）一万三百四十円と大穴が続出、とくに十一レースの三十一万六千六百十円は平競輪では初めて本年全国で二番目の大穴だった。

同レース（男子B級、千六百以）は上田九十九選手（愛知）と安達定雄選手（栃木）の自転車が接触して二人が転倒した上に、後から飛ばして来た本命の佐藤秀男選手（二＝宮城県＝乗り上げて落車転倒したための大穴で、当り券は福島、会津若松場外売場で各一枚計二枚しか売れなかった。

市井会長、再選

平人権擁護委員会総会

平人権擁護委員会協議会ではこのほど福島地方法務局平支局で総会を開き、三十五年度予算、役員改選、十二月四日から行なわれる第十一回人権週間中の行事などを協議した結果、会長に市井茂氏を再選、来年度予算十三万円、人権週間には内郷、磐城市、川前村、広出、久米、野町、双葉町の五市町村で懇談会をひらくことなどをきめた。役員同レ懇談会の日程次の通り。

▽会長　市井茂▽副会長　若松一美▽常務委員　真木恒ら千二名▽監査委員　金成キミ　大須賀熊吉

【行事】▽四日　内郷市▽五日　磐城市▽七日　川前村▽八日　広野町▽九日　双葉町。

新農村建設総会対策急げ

部落団体を指導

県石城事務所経済課では九日午後一時から同所会議室で農政主任者会議を開き、新農村建設総合対策として振興協議会を設置していない市町村に対しては早急に設けて事業の推進を図ることとし、辺農山漁村の電気導入については現在補助事業対象となっている五戸以上の集団地四十九地区（五百四十八戸）のうち、来年度は六地区六十一戸に施行する計画で、各地区について情勢をまとめた。

新農村建設総合対策事業については実施指定町村（平、田人、磐城、内郷）では中間指導を行ない、予備指定町村（好間、川前、平第三、遠野）では基本計画を十二月までに完成するよう部落団体を指導し、小団地開発整備事業として県から指定された四倉、川前、遠野については農道、林道、溜池などの工事に早く着工し、年内に完成するよう事業主体団体の指導に乗り出すことなどを決めた。

人事消息

◇常陽銀行平支店長川崎英夫氏は十浦支店長に栄転、後任に河野秀男氏が着任あいさつのため本社に来訪。川崎氏は十六日午前九時四十二分発急行で赴任する。

寸言

▼男子店員になる生徒少く、機械技術系が多いという。工場誘致は急務中の急務である。優秀な生徒を管内にとどめる策たてよ。

天気予報

（小名浜測候所発表）

【今晩】北風、晴れ時々曇り。

【明日】北風、晴れ時々曇り。海上　今晩風波がある、明日も多少風波がある見込み。

〝岡田牛乳〟が生産増強

アイスクリーム工場増築や新型機を購入

五百名招待し落成式

アイスクリームの需要増大などに伴って、平市鎌田町、岡田牛乳株式会社（社長岡田健治氏）では、本年二月から二十六百万円を投じアイスクリーム工場の建設、市乳処理設備の拡充を行なってきたがこのほど完成したので十、十一両日午前十一時から関係者五百名を招待して盛大に落成式を行なった。

【落成式であいさつする岡田社長】

この工場は延二百七十・二平方㍍（84坪）の鉄筋コンクリートで二階がオートメーションによるアイスクリーム製造室、階下は冷凍機、原料調理室などにあてられ、アイスクリーム日産二千㍑だが三倍も増産できる施設をもつに至った。市乳処理設備の拡充強化は、最新式の殺菌機、洗ビン機、真空式自動ビン詰機などを購入、従来の一時間の市乳処理生産四千五百本が一躍七千本にはねあがることになった。これによって一月の市乳処理量が現在の五十石から八十石（牛乳換算八万本）に飛躍、浜通り一帯は勿論、茨城方面の日立、多賀、高萩の各市に広い販売網を設け、県下ではトップを争う市乳処理の大会社にのしあがった。

同工場は平市の東部建設株式会社が建築請負、倉庫、従業員更衣室なども建てられた。機械類は東京の田尻機械工業株式会社である。

岡田社長談＝現在の市乳処理施設アイスクリーム製造一種では年々増大する需要に追いつけなくなりアイスクリーム工場の増築や市乳処理設備の拡充強化を図ったワケで、これも皆さんの協力のたまものと深く感謝しておりますから倍旧のご愛顧をお願い致します。

なお十日の落成式の席上、岡田社長は建設業者に感謝状、優良配達員に表彰状を贈った。

【感謝状】▽東部建設工業KK　志田不二▽田尻機械工業KK▽岩井機械工業KK

【優良配達員表彰】▽木田常太郎　大金富久治　仲井二郎　坂和栄佐藤救二郎

折衷案一二割五分で話合い

暗礁へ乗る

平支店長川崎英夫氏は十浦支店長に栄転、後任に河野秀男氏が着任あいさつのため本社に来訪。川崎氏は十六日午前九時四十二分発急行で赴任する。

平市の戦災復丁清算金調査特別委員会（久保孝雄委員長）は十日午前十時から市役所大会議室で第二工区の清算金千五百万円の三割（減価補償金を含む）を算金問題は二十一年四月着工当時の耕地整理法を適用せよという清算者が、工事中五度も改正になり最後の二十九年五月二十日改正施行された都市区画整理法を適用算定した県側とが対立、不払い同盟を結んで反対運動を続けたまま四カ年を経過した。清算者側は不払い運動から多少は県、市が補助すべきだという意見に変って来たため、昨年十月ごろ県と市が一割（五分ずつ）を負担する案を示したが少なすぎるとけられ、第一工区の方では三割負担を要求していたもの。木村代議士あっせん案（三割）に刺激された県特別委員会では三十六年三月までに徴収しなければ効となるため「まとまらない時は特別委員を解散、強制執行する」という強いハラ構えで懇談会にのぞみ、減価補償金（約九分当）を含めた三割（二割強を県、市で負担）の最終あっせん案を提示、十五日までに清算者の回答を得た上、第二工区の方とも交渉して四カ年間にわたっても解決した清算金問題を本年中に解決する計画でのぞんでいる。

一方三割負担（四百五十万円）のあっせん案を受けた第一工区の清算者代表は三割のあっせん案も減価補償金九分を差引けば実質的には二割一分となるので県特別委が帰平後市と話し合いを続け、すでに納付を受けた減価補償金をさらに持ち出すとは当を得ないと、折衷案として実質的に二割五分負担案を強く示して市と話し合いを進めているがここで再び暗礁に乗り上げた格好になった。

祝
古川伝一翁胸像
建設竣工除幕式
十一月十一日午前十時半（除幕式）
祝賀会会場稲田ロマンス劇場（午前十一時半）
建設委員会　小野義一
副委員長　佐藤権兵衛
〃　村上重一
事務局長　高木保
（委員）渡辺八郎　久保木安雄　草野定望　磯上佐衛司　松本薫　鈴木孝章　上遠野浩　江尻清四郎　久保木重雄　小林仁一郎　野崎勝太　斎藤義定　長瀬誠明　鈴木一男　大平武一　御代武光　櫛田康　櫛田善三郎　佐藤丑太郎

湯本温泉 新築開業 旅館 佐藤荘 湯本駅前

売れて当り前とは生意気な
藤越
合成繊維のはだ着は軽くて暖かく洗ってもちぢまないので人気はグングン上昇。メーカーはまた売れるのが当り前といったエライ鼻息
・テビロン女性着三六〇―八百円
・ハンロンズボン下四一〇―六四五円
水曜サービス
一階（食料品）ワカメ
二階（衣料雑貨）ジョーゼットスカーフ三百円（衣料品）ネグリジェ七九〇円
四階（食堂）えびコロッケライス付八〇円
平市銀座　電3141

プロパンのことなら何でも御相談下さい
純プロパン
家庭用
工業用
営業用
平酸素
平市正月町
電4639

重軽傷五百名ほど減る
労災減少計画が奏功

労働基準局では昨年から労働災害減少五カ年計画に乗り出しているが今年の計画では鉱業関係を除いて千七十五件を目標としている。九月までの災害統計によると死亡三十六件、重軽傷二千三百六十六件で、このうち鉱業関係を除くと死亡十八件、重軽傷六百九件となっており、月平均の発生は六十九件で、この分で行けば八百三十四件に止るわけだが、また九月以前のものでも未報告のものがあるので目標程度に止るのではないかという明るい見通しがついている。

九月末現在の災害は死亡三十六件重軽傷二千三百六十六件で、昨年同期の死亡三十七件、重軽傷三千三百五十六件より、死亡一件、重軽傷九百九十件減少しているが、九月までの報告のうちには鉱業関係など二、三カ月おくれて来るものがあるため、実質的には減少は重軽傷が五百名程度になる模様。

また業種別に見ると鉱業関係が一番多く、死亡は半分の十八件重軽傷は七十四%の千七百五十七件を占めている。このほかは土建関係がこれに次ぎ、死亡十二件、重軽傷二百四十件、製造関係死亡三件、重軽傷二百十六件、林業死亡三件、重軽傷三十二件など。鉱業を除けば土建、製造林業、貨物取扱いなどの順で、これらは現在まで六百二十七件また鉱業関係を除いた災害は三十年には九百四十八件、昨年は千百五十七件と上昇して来ており、そのまゝ上昇すれば今年は千二百三十二件になるのを、産業安全の徹底によって災害を減少せしめ、千七十五件に止めようとするもの。

勿来で発明展　勿来市

小中学校長会主催で二十四日から三日間勿来二小で生徒の製作工夫発明展が行なわれる。

大口求人に押される小企業
暮を控えテンテコ舞い

大企業からの求人は次々と並職安に舞い込み関係者を喜ばせているが、現在男子では日立運転の運転手七十名のほか日本国民食糧の調理見習五十名など百八十名と、女子では日本電気のトランジスター組立工三十名、みかん缶詰一三十名など約百四十名の求人が入っており、求職者のあっせんにてんてこ舞い。このため条件の悪い中小企業は後回しにされる現状にある。最寄日（平職安で）の決定したもの次の通り。

▽六日午前十一時　東京都北区日本理研ゴム＝男子若干名、十六―二十五才、月収五―九千円
▽六日午前十時　静岡県富士紡績＝紡績工（女子）三名、十五―十七才、月収六千円
▽九日午前十時（相馬職安）神栄川県川崎市日本電気＝トランジスター組立工男子三名、女子多数、男子は十八―二十二才女子は十五―二十才、男子月収八―九千円、女子月収一百四十―二百八十円
▽十一日午前九時　日立市日立運輸＝運転手七十名、二十一―二十六才、経験二年以上、月収九千四百五十円―二万円
▽七日午前十時　東京都北区日本精工＝縫工（女子）多数、十五―二十五才、日収一百五十円―三百円

日から二十日まで「全店一割引展示即売会」開催中。
▽平市駅前大通り＝チッキンカオル＝営業所前に洋食専門の店「チッキンカオル」が十日開店。湯本温泉で洋食専門の店は初めて。

市況

魚類
（単位＝円）

（九日午前十時現在）

十日朝のサンマ漁は好調だが魚体は一般に小さく、小名浜は大、中、小、江名、中之作は中、小の混り。

【小名浜港】サンマ船二百五十隻前後八隻
▼サンマ　四十七万五千五百㌔　二〇―一七▼メヒカリ　二千八百㌔　三〇―一五▼水タコ　二千㌔　六七―五〇▼ヤリイカ　一千㌔　四―四〇▼マイカ　八百㌔　二〇―一七▼アナゴ　六百㌔　一八〇―一五五▼小トリゾン　五百㌔　一七▼ヤナギ　百五十㌔　一二〇▼ノドクロ　百㌔　一四〇―一〇〇

【江名港】サンマ船三十隻前後
▼サンマ　四万五千㌔　二七―三三・五

【中之作港】サンマ船四隻
▼サンマ　六万一千㌔　二四・三

野菜
（単位＝円）

▼ホウレン草　七一―五〇（東）
▼アブラナ　二一〇・五〇（〃）
▼ハラナ　三一―二五（〃）
▼白菜　一〇―四〇（〃）
▼タマナ　一〇―三〇（小東）
▼ネギ　一〇―一〇（〃東）
▼タマネギ　一五―一〇（〃）
▼大根　七一―二〇（〃）
▼丸大根　五―二〇（〃）
▼ゴボウ　三〇―二五（〃）
▼ニンジン　三五―一五（〃）
▼バレイショ　一一―八〇（〃）
▼サツマイモ　八〇―五〇（〃）
▼ヤマトイモ　八〇―五〇（〃）
▼キリイモ　五〇―二五（〃）
▼サトイモ　二七―一〇（〃）
▼ネショウガ　一〇〇―七〇（〃）
▼ハショウガ　一〇―八（東）
▼モヤシ　二〇（〃）
▼ニラ　一〇―五（東）
▼玉子　一二・五〇―八・五〇（コ）

果物
（丸平青果市場調べ）

▼リンゴ　四五―二七（ケ）
▼ミカン　八〇―五五（〃）
▼カキ　三五―二五（〃）

お化けサボテン
赤井に40年の大株

◇　◇

㊙…平市赤井田町三七農矢野清一病舎の庭にあった高さ七、八㍍、巾一㍍もある大サボテンが軒を貫くばかりに育っている。那内二を誇るこのバケモノ〝サボテン〟には関係者も眼をみはるばかり。熱帯植物が特別な保護を受けず、寒い冬でも枯死しないで四十年間も生長し続けているのを聞き、セキや下熱剤に特効があるからと遠くから分薬を願って来る人も多いという。

㊙…清一さんの妻アキさん㊌は四十年ほど前、平市八幡小路の友人のところに遊びに来た際、隣家のツヤの良いサボテンに興味を持ち、飯ベラより少し大きいサボテンの葉を一枚もらって早速玄関脇に差し木した。玄関は子度南向きの陽いところに面しているためか植物が特別な保護を受けず、寒い知らず知らずのうちに大株となり現在では株の直径三十㌢、葉は二百枚以上という大バケモノになってしまった。

㊙…生来庭木の好きなアキさんは時折りサボテンのトゲを除って切り落し、トゲの被害を防ぐようにし五、六年前には余り大きくなり過ぎたので上部を切って畑に捨てたのだという。サボテンのほか石城地方では珍重がられるハマナスやサツキ、ウメモドキ、カナメモチ、松などもたしなみ、自分で手入れしているほど。

アキさんの話＝葉一枚を差し木しただけで、こんなに大きくなろうとは夢にも思わなかった。トゲを刺して化膿しそうな時は、これをすってつけると良いとか下熱剤になるとかで、もらいに来る人が多い。軒下でも雨しずくが落ちないところで、しかも陽当りが良いためかも知れません。

【バケモノのサボテンを計るアキさん】

ロンドンに渡った渡辺校長
第五信寄せる

文部省海外教育事情視察団に参加してアメリカからイギリス、ロンドンに渡った磐城市小名浜一小校長渡辺保氏㊌から海外通信第五報が六日磐城市いわき民報小名浜支社にもたらされた。あらまし次のとおり。

ジエット機のエンジンの不調で予定より三時ほど遅れて十月二十八日夜十一時ニューヨーク空港を出発、思い出多いアメリカを後にした。機内はお客と荷物で一ぱいのところへ向い風が強かったとかで二たんカナダの北部グースズーに着陸して給油してから再び飛び立った。初めての大西洋横断なので少しも眠らないで夜明けを見ていた。筆舌につくせぬ雄大な風景だった。ロンドン空港が余りに質素なのにはまず驚いた。はでなニューヨークと比べると何と言う差であろう、空港から約四十分車をかってクイーンズホテルに着いた。がここもまた余り贅沢なものである。かつての大英帝国が植民地を失ってこんなにもかとつまされた。

ホンダのD.P.D　公会堂通
クリーニング　洗張・防水　小松崎　平館前電3343
うちわカレンダー広告マッチ　平市大町　喬見家　電五四六九
写真は藤森
文真のナガノ　写真は舘林　平公園下　電三九六
新しくDPは富士
矢ケ崎犬猫病院　TEL・3275（呼）　平市　錦田　岸
登録商標　すず印わた　◇わたはお求めになれば一生お使いになれます　◇お使いになる立場でつくるまごころの製品　◇すず印わたを御用命下さい　ふとんのスズキ　平市鎌田　電2425
すみた家具店　婚礼用家具一般調度品　テレビなら電光社　平市三丁目　電三九〇七　平市才槌小路　電四七一二
出前夜12時迄　玉半　五〇三一　五〇三二
郷土の名酒　みちのく　醸造元　磐城酒類株式会社　代表取締役　鈴木酒造店
四四三一　四四三二　出前の酒喜庵
社員募集　▽飯金熔接工員　数名　▽一般整備工員　数名　▽事務（営業課）要員　数名　25才まで　高校卒以上　25才まで　※希望者は履歴書及写真（名刺）を二十日までに平支店給務課宛送付又は本人持参のこと　※選考日は追って通知　福島日産自動車販売株式会社　平支店　平市材木町　電話（代表）三一七一番
技術員募集　今回左記により技術員を募集しますから希望者は本社人事部宛に履歴書を提出願います　一、工業高校出身者にて及び来年三月卒業見込みの者　一、採用人員　五名　一、試験の上採用　一、優遇す　一、締切　十一月十五日　株式会社　関彰商店　本社　茨城県下館市丙一番地　支店　平市二丁目電（代）四一八七
急募　店員（男子）五名　17才―22才まで　優遇　委細面談　勿来市植田町台町通　電二四九　鶴屋商店
急募　▽料理見習と女中さん▽何れも年令不問、住込（通勤も可）　平市紅小路電三四五　中華料理　亜寿多
募集　女子事務員（高校卒）、女子店員各二名▽25才位迄▽委細面談　平市六丁目　電三四七八　敷島テント

日活　日活　日活　日活
南田洋子　葉山良二
光る海の果て
三人に殺されたこの兄弟の一人が、金か、女か、暗黒に生きた！　非情の男！
日活スコープ
昭和三十四年度　芸術祭参加作品
こんにちわ赤ちゃん
同時上映　日活スコープ　泣かないで　青山恭二　香月美奈子
文部省特選　〝十才の少女の日記〟感動映画化!!
監督今村昌平
貧しさに屈せず淋しさに泣かずいたけいな瞳に腕を組んで明るく強く嵐の人生を生き抜く4人の兄妹!!
代武子　嘉村暁　尾田英明　松沖和谷　之門行吉　裕子二
11日より　平館
日活スコープ

女剣劇 不二洋子を招く

内郷市民会館で落成式

内郷市では総工費三千万円を投じ浜通り一を誇る大市民会館を建設中だったがこのほど完成、来る二十四日午前十時から新装成った同所で市民代表や五市の代表を招き盛大な落成式を行なう。また落成を祝って東京浅草の女剣劇不二洋子一座一行三十名を招き、二十五日から三日間無料で市民に見せる。また二十九日には文化展を開き、絵画、書道、図画、写真などを展示する。三十日には敬老会を催し、七十才以上の高令者約二百名を招待、婦人会の踊りや児童の劇で慰安する。また八十八才の米寿祝の人には例年通り赤い座ぶとんを贈る。

十二月からは婦人会、青年会の催し会場に使用されるほか一般の文化団体にも広く開放されることになる。また二室の小集会場では結婚式なども出来るようになっており、市の文化向上に大きな役割を果すものと期待されている。

"家の心配しないで"

高久 学友の父親を見舞う

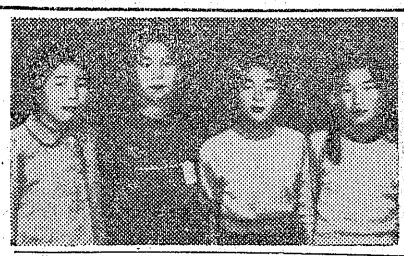

猫の手もかりたい農繁期に一家の大黒柱が胸部疾患で入院していることから〝仕事のことが心配で回復も遅れるのではないか〟と高久小五年一組の阿部順子、国井千恵子志賀治子、国井よし子さんの四人は九月二十七日から毎週一回ずつ花や菓子などを持って見舞っていることがわかり、学校では善行の児童として近く表彰することになった。この感心な子供達は九月二十七日に内郷高校で行なわれた珠算検定試験を一緒に受けに行ったお友達の小野トシ子さん(二)の父親勝太郎さん(三)が、軽い胸部疾患で労災病院に入院しているのを知り見舞に寄ったところ、農繁期で忙しくなる家のアレコレを心配しているので「これでは却って病気に悪い」と小野さんの家のこと部落の近況、学校の話を土産に毎週病床を見舞って慰めて来た。今では勝太郎さんの病症もほとんどよくなり感心な四人の子供に伝えてくれと校長に礼状を出したことから隠れた善行が明るみに出たもの。

検査掛が貨車に ひかれ左足切断　九日午後一時四十分ごろ平市鹿野赤沼平窓呼三二、料理店「モナミ」の経営貨車区検査掛菱三良さん(三)は常六八木久子(三)の懇親会と九日平駅構内上りホームで、特急「は午前九時から開き、六八木に二十

磐城

県公安委員会では昨年四月一日から実施した売春防止禁止法に違反した磐城市字中町四十番地の一時四十分ごろ平市鹿野赤沼平窓呼三二、料理店「モナミ」の経営貨車区検査掛菱三良さん(三)は常六八木久子(三)の懇親会と九日平駅構内上りホームで、特急「は午前九時から開き、六八木に二十

20日間の営業停止

売春あっせんの料理屋

昨年九月二十五日夜二人の客から「芸者二人を呼んでくれ」と頼まれ、同市中明神町三〇芸妓置屋「碧住」から二人を呼んで売春させ、手数料として一人につき五百円をとったもの。

ワイルス病予防に野ネズミ退治　県下に発生しているワイルス病予防として平保健所では管内の住民に感染源といわれ〝野ねずみ〟退治を強力に行なうよう警告している。同所管内では去る十月初旬に磐城市でワイルス病患者が発生したほか多発していないが、県下各地の状況からみて発生も予想されるので河川接近住宅を重点に部落ごとに野ねずみ退治を実施するというもので、病状は強度の発熱、下痢、嘔吐を伴い一般にインフルエンザと間違えやすいが死亡率が高いと

玉葉流現代箏曲おさらい会

15日、むらさき会…

平市むらさき会（会長渡辺久氏）主催、本社後援の玉葉流現代箏曲おさらい会は、十五日午前十時から本社ホールに大森武子師匠ら三十名のお弟子さんが参加して、坂本勉氏作曲による「幻想的ソナタ」「マリと夢幽変奏曲」ら三十曲いう、このため同病状にかかった場合は平保健所が近くの病院に届出て早急な治療を受けるよう要望している。

小名浜二小が最優秀賞

全日本三楽書道展に三二七点

磐城市小名浜第二小学校（高木愛治校長）は去る一日から三日間、郡山市公民館で開かれた三楽書道会（郡山市）郡山公民館共催の全日本三楽書道会展覧会で最優秀団体賞を受けた。同賞を受賞したのは全国で三校だけ。同展覧会には児童の半紙作品三百十七、掛軸十の計三百二十七点を出品したが総体的な優秀さが認められたもの。同校では増子章久教諭が主任となり就学と同時に毛筆による習字（書き方）を指導し始め四年生以上の児童については課外指導を行なっている。去る二十八、磐発表会を開いた。

決勝は江名対小名浜一中

磐城 中学校新人野球大会開く

磐城市体連、本社共催の市内中名対小名浜一中の試合と決勝戦は学校新人野球大会は江名、泉、小名浜一、同二、渡辺の五中学校チーム参加、七日午後零時半から泉中校庭で行なう。初日の戦績は次のとおり

小名浜一中5―1泉中
小名浜二中3―0渡辺中
小名浜二中がそれぞれ勝ち進んだ。江

二級ボイラー試験合格者

十月二十七日平商工会館で行なわれた二級ボイラー技士試験の学科試験合格者は次の十三名で、十三日午前九時から福島市太田町昭栄製茶福島工場で実技試験が行なわれる。受験手数料四百円。

佐藤要一（磐城市弁別）志賀正

阿部氏が優勝

十一月八日水石山ゴルフ場で開かれた福島民報杯は倶楽部チャンピョン杯決勝のスコアで民報杯に参加して「阿部乙氏が優勝した。

▽優勝阿部乙之▽一等町井正巳▽二等阿部順吉▽三等額岡益二朗▽ブービー賞植田満治郎

ゴルフ・チャンピョン杯争奪戦　水石山ゴルフクラブ・チャンピョン杯争奪プレーは十一月一日水石山ゴルフ場で開かれ、予選成績は左の通り▽一位前田馨▽二位新田直寿▽三位山崎慶一▽四位阿部順吉▽ブービー賞林田浩一

交通魔を守る集団登校

下郷町PTAが指導

内郷市御厩小学校（校長大越卓氏）の下郷町（金谷、高野作、沼尻の三部落）の父兄らは児童を交通事故から守ろうと四日から集団登校を行なっている。PTA副会長の愛川鶴治氏ら委員二十名が結起人となり、下郷町から通学する児童約八十名を金谷地区は市民会館前、高野作地区は金谷保養所前、沼尻地区は労災病院前にそれぞれ七時半までに集合させ六年生の班長が先頭にたち、交通安全の旗を手に二列に並んで仲良く集団登校しているもの。

これは十月中旬と十一月上旬に登校中の児童二名がオートバイ、トラックにはねられ、怪我をするという事故があり、しかも通学時には県下二交通量の多い六号国道を通るため、現在は委員代表が途中まで指導しているが安全無事故を続けている。

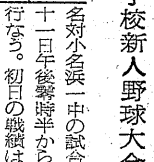

▽…夫に捨てられ平駅ホームで泣いていた山形県東村都生れ住居不定無職井上ヒデノさん(三四)が九日、平鉄道公安室に保護された。

▽…六年前に鈴木義雄さん(三四)と内縁関係を結んでいたが、土方時代に片目を、残る目も夫に殴られて失明。日立から一緒に汽車に乗ったが平駅で捨てられ見えない眼に涙を流しながら駅ホームに泣ちんぼしていた。

▽家を飛び出してから六年も経ており、両親は生きているものやらいないやら、今さら無一文でオメオメ帰ることも出来ない利用するだけ利用、両眼とも殴ってめくらにした上、イヌネコのように捨てるとは…と駅員にかきくどいていた。

レ・ミゼラブル。

平市高久小にマキ毛チャボを寄贈

平市高久小学校（校長田中喜三氏）の新装なった小鳥小屋に熱帯産のチャボ二羽が滑津の川和久食品店田中茂さん(三)から寄贈された。

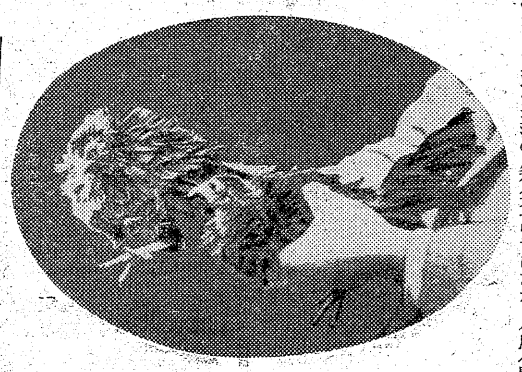

同小では去る七月にPTAの協力で校舎前に立派な小鳥小屋が完成ベニスズメ、ジューシマツ、インコなど約十二羽を飼育、観察されていたが、小鳥小屋の一部を改造してニワトリを飼う計画をたてたところ田中さんはこの辺ではみられない黒色のマキゲチャボを寄贈したもの。同小では早速、理科の時間に子供達になでてもらうことになった

【寄贈されたマキ毛チャボ】

農家専門の破蔵ドロを逮捕

自家用車を利用

磐城署では盗みの疑いで指名手配中だった茨城県北茨城市華川町一〇〇石炭販売業星明三(三)を九日水戸市内で捕えた。星は共犯二名と共謀して去る九月七日夜磐城市田部字初田五農業小野好雄さん(三七)方の倉庫を破り、白米、麦六十㌔、菜種六十㌔、小豆四袋など時価三千五百円相当を盗んだのを手始めに、同月十一日夜までに五回にわたり同市渡辺黒須野地内の農家専門に荒らし米四五〇㌔、菜種六十㌔、小豆四袋など時価三万七千円相当を自家用小型トラックで盗み出し、水戸市内で売りさばいたもの。

石城は二位

水害地救援金募集県北方部対抗柔道大会

水害地救援金募集県北方部対抗柔道大会は八日午前八時半から福島体育館で行なわれ、石城方部は二位となった。また個人では根本忠次さんが技能賞を、また本郷松雄さんが敢闘賞をそれぞれ受賞した。

味味味
楽しいランチタイム！
お気軽にどうぞ
皆様の素敵な食卓へ
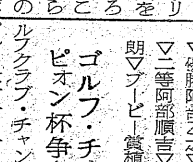
市内唯一の洋食専門店
キッチン カオル
常磐市湯本三ノ内前
電話 2784

公認
平宅地建物取引所
平市木戸小路踏切際　色川材木店内　電二三六一

60年の伝統！
日本一軽い！
ゼブラ自転車
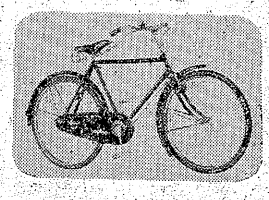
浜通り卸代理店
ゼブラ自転車平配給所
平市15丁目　TEL・2262

七五三
お祝の膳に
日の出蒲鉾
上小板二本七〇円
水曜特売
磯揚一枚十円を八円
男子は三、五才。女子は三、七才の祝。七五三妻も大人となりにけり　竹吉
平市一丁目　電四五四一

電話 常磐（代表）二一六五 湯本の百両

父酒井専治儀病気中の処薬石効無く十一月八日午後十時死去しました。茲に生前の御厚誼を深謝し謹んで御通知申しあげます
追って葬儀は十二日午後一時自宅に於て神式により相営みます
昭和三十四年十一月十日
石城郡四倉町狐塚字出口二番地
喪主　酒井藤平
親戚代表　酒井忠太
酒井崎義範
井崎康平

故母いわの葬儀に際しましては御多忙の中を遠路のところ態々御会葬下さいまして厚く御礼申しあげます　なお御丁重な御香料を賜わりまして御芳情の程誠に有難う御座いました
実は早速拝趨の上御礼申しよくべきで御座いますが何かと取り込み多く略儀ながら紙上を以って御礼のごあいさつを申しあげます　常磐市三函（つた本旅館）
昭和三十四年十一月十日
施主　沢田幸男
高萩　沢田よし
佐久馬
山崎幸之助
親戚総代

日刊 定価月130円1部5円 （第三種郵便物認可） いわき民報 夕刊 昭和34年11月10日（火曜日）第4160号（4）

婦人と教養

医学博士 五十嵐 雄二

夫は妻である自分に教養を求めるであろうか。子供は母である自分に教養を求めているであろうか。夫も自分に教養を求めている。子供達も夫以上に母親に教養を求めている。こうお答えして間違ってはいないと思う。たとえ学のない、教養のない妻と承知で結婚した夫であっても永く連れ添っていると、教養のある女であって欲しいと必ず思うだろうし、子供は、真剣に、深刻に、お母さんの教養を求める。学校に行くようになれば、直接に母の手伝や助言が欲しくなる。

上級学校に行くようになって、普通教育の母親の知識では手が届かなくなった時でも、直接の手伝は求めなくても、間接に母が相談相手になって呉れればよいと思う。こうした日常生活の必要からも婦人に教養が必要なことは論をまたぬところである。学校に行くようになって自分自身としましても、教養の有無や深浅によって自らの視野が広くなり、精神生活が豊かになり、社会生活が楽しくなり人生を、楽しく高尚に暮せるか否か別れてくる。どころで教養の基本は学校教育にある。従って中学卒より高校卒また高校卒より大学卒の方が、教養の基礎を多く身につけていると言える。けれども人それぞれ事情もあり優劣も違う。高い学校教育を万人が万人求めることは出来ないまた学問とか教養とか芸術などというものは、上は限りのないもので何人でもこれで上がないとは申されない。従って普通の教養は、必ずしも学校教育にのみ求めるものではなくして、その後の補習教育によって相当度、補われるものである。この点充分理解して努力すべきものと思う。

しかし私は言いたい。週刊誌を読んでいるから、映画を終始見ているから、テレビ、ラジオを聴いているから、自分は教養をつけているといっては誤りである。それは多分は役立とうが勉強とは申されない。勉強とは苦労して知識を身につけることである。頭を使い心を砕いて考え覚えることである。子供の勉強と同じである。有益な記事はスクラップするとか、自らペンをとって筆写するとか、むずかしい論文や文章は解説してもらうとか、相当骨折りをし、努力して覚えたものでなければ自分のものにはならない。

（平市大町）

慶弔録

九日届出

◇平市◇

【出生】▽仲井美枝子（南町六九）昭一二女）

【結婚】▽大和田真幸（白銀町四〇）真一二男）鈴木鶯子（上山田正一四女）▽石田節雄（鰐岡 友太郎二男）山崎礒子（同字田中山カノ子長女）

【死亡】▽西山格之助（ママ）（南町二七 徳江父）

◇常磐市◇

【出生】▽長田由美子（日渡六〇一郎長女）▽小泉あき子（紫田七九 久二女）▽宗方祐一（下浅貝九〇 正一長男）▽古橋らとみ（上浅貝一四一 芳夫長女）▽千葉正栄（上浅貝一〇 正雄長男）

【結婚】▽吉成芳夫（茨城県真壁郡明野町鵜島四六）吉江久枝（茨城県真壁郡明野町海老江六〇二）▽志藤民雄（長倉七二 民治長男）▽青葦チヨミ（岩手県一関市舞川谷地二〇 吉之進養女）

【死亡】▽沢田いわ（ママ）＝三函二三二九七▽大隅ツナ（ママ）＝三函二三二▽岡村仲之介（ママ）＝三函二六六

映画館

平劇場

※【平市】10日まで

☆世界館（六・一六）白か黒か（八・三三）歌麿をめぐる五人の女（13日まで）

☆映劇場（六・四〇）七つの弾丸（八・二一）風雲児織田信長

☆平館（六・三〇）がんばり娘（七・三五）よさこい時雨（九・〇五）新二等兵物語

☆東宝民劇（六・三〇）若い恋人たち（八・一〇）暗夜行路

☆平新東宝（六・五八）熊のサーカス（七・三四）人間の壁

☆三夜東映（六・〇〇）敵は原子潜航艇（七・〇八）東京べらんめえ娘（八・三三）新吾十番勝負

磐城劇場

☆ひかり座（六・一五）危険な遊び（八・二五）無い稲妻（16日まで）

☆聚楽館（七・〇〇）十戒（ロードショウ）

※【内郷市】

☆緑映劇 人魚の哭叫 有楽町0番地 七人若衆大いに売り出す（10日まで）

☆翁ニイワキ 喧嘩屋 社員無頼大会（10日まで）

※【常磐市湯本】

☆湯本座 夜六時三〇分 追跡機 青い大きな海 死の谷の決斗（8日まで）

☆三函座 夜六時三〇分 特急あさかぜ 鳴門の花嫁 愛を継いし君なれば（10日まで）

☆常盤座 夜六時三〇分 片目の狼 たいまき峯行 怪獣コング（10日まで）

☆常磐日活 夜六時三〇分 事件記者仮面の脅迫 大相撲秋場所 清水の暴れん坊

※【磐城市小名浜】10日まで

☆国際 一刀斎は背番号6 地球で一番早い男 川向うの白い道

☆磐城座 ギターを持つ渡り鳥 姿なき狙撃者 東京ロマンス・ウエイ

☆東映 鬼島灘の女 魔の影法師 鬼面の騎士

☆金星座 十代の曲り角 肉体のバラダイス 女体の泉 背中を揉んで頂戴な

☆銀星座 老人と海 晩鐘 めざめ

※【勿来市植田】

☆菊多館 夜六時三〇分 浪花の恋の物語 遺留品なし 老人と海（10日まで）

☆うえた館 夜六時三〇分 四ツ谷怪談 俺は消える 浮気の絆節（10日まで）

☆中央館 夜六時二〇分 ふるさとの風 鮮血の血房 若旦那は大いに頑張る（10日まで）

☆植田ロマンス 夜六時二〇分 大遠征軍 この神聖なお転婆娘

※【四倉町】

☆海盛座・東宝 かわいい女 決斗街（10日まで）

☆四倉国際 ゴーストタウンの決斗 魅惑の巴里（11日まで）

NHK 10日

☆第一 1040KC

6・00 子供ニュース
05 風は海から吹いてくる おやおやなあに
25 1丁目1番地
40 スポーツだより
45 各局別ローカル
7・15 録音ニュース
30 話の泉 渡辺紳一郎 大田黒元雄 鹿島孝平通 小西得郎 桶谷繁雄 ゲスト玖村敏雄 司会 高橋アナ
8・02 ゼンマイ社長 柳家金語楼 江戸家猫八 楠トシエ
30 民謡をたずねて（港めぐり）❶八戸小唄❷塩釜甚句❸安房節❹両津甚句 寿才三他
9・00 きょうのニュースから
20 ニュース解説
35 日本さまざま

☆第二 1540KC

6・00 英語ニュース
05 株式市況
20 漁村の皆さんへ「南氷洋に鯨を求めて」中尾健吉他
40 職業講座
7・00 商工実務講座❶原価計算入門❷複式簿記講座
30 若い世代へ❶アメリカの農村生活でみたもの 藤沢薫❷ことばの問題 阿川弘之
8・00 教養特集 文化講演会「選挙法の変遷」川原次吉郎
9・00 歌舞伎座中継「桜姫東文章」鶴屋南北作 松本幸四郎 中村歌右衛門 市川中車 中村芝翫 五郎 沢村宗十郎 市川団蔵他

ラジオ福島

6・00 チョコラの童話「小公女」❸
10 まぼろし探偵 大平透
30 フクちゃん 花井蘭典他
45 音楽の小箱
7・15 人情夜話「風のある道」❺
30 そのうそほんと 司会 広瀬まさる ゲスト美珠さち代 大空真弓 演芸名人クラブ 落語二題「いかけや」桂小南馬「寄合酒」三遊亭金馬
30 おれは藤吉郎 第二部 31 花柳喜章 恩田清二郎他
9・00 トクホン歌謡ショースター と歌えば ゲスト若山彰「僧春鳥」他
30 丸万親子ジョッキー

NHKテレビ

7・15 バス通り裏（筒井敬介作）武内文平 十朱幸代
30 ゼスチュア 水の江滝子 金語楼 若水ヤエ子 有島一郎 北沢典子 九條映子 川津裕介
8・00 黄金の椅子「青木光一ショー」ゲスト米山正夫 青木とよ子 はるみ他
30 お笑い三人組「黙っていましょう」猫八 武智豊子他
9・00 劇「逆転息子」富田浩太郎 木村俊恵 日高ゆりえ 中江隆介 杉山徳子
30 日本の芸能 能「熊坂」（水道橋能楽堂）佐野厳 大坪十喜雄

100円店

「春晩、月に手を合わせて、あすへの願をかけていた信心深い老母が失くなった。人工衛星で月世界に砂げむりをあげた時まで生きていたなら、きっと落胆したことだろう」―とその息子は考え深げに口にしていた。仏に手を合わせる人はいても、月に手を合わせて拝む人をみつけるのは困難である。昔の人は信心深かっただけ、科学の進歩文化の向上に伴って無神論者が増えてきた。神社の前を通る人の中から頭をさげる人をみつけるのもまた容易ではないそのクセ、正月だとかお祭りの時には、サイ銭をはずんで参詣する人、ちに多い。これは信心のあらわれではなくて、欲心のあらわれ。もっとも、その時だけ、家内安全家業繁昌を願っただけで、満足するという輩のないものである。十五日は七五三である「丈夫に頭よく育つように―」ときっと願かけるだろうが願というのは、その気持を続けなければ効き目はない。

（龍人）

安全な車置場有 料金低廉 滞在勉強 任吉荘 平市鎌田町 電四六二八

女子 事務員募集▽高校卒▽年令不問▽通勤可能の方▽委細面談 平市駅前電二六二一・五七六〇平サービス商会

募集 ▽女子従業員▽年令不問▽委細面談 平市田町ひかり座前電二六二一 喫茶バー峰

古本 買入▽御報参上▽貴本ならサービス本位 平市ひかり座前電五二四九 平読書クラブ

工員 ▽男子多数十八才から二十二才くらいまで▽委細面談 常磐市関船竜（常磐）一六九 桜井鉄工所

☆今週に限り長篇のため2本立☆
11▷17日
香り高き詩情 美しき現代の 高田圏息吹き 情をぬき!! 名匠今井正の野心作
米
総天然色
キネマ旬報ベストワン入賞作

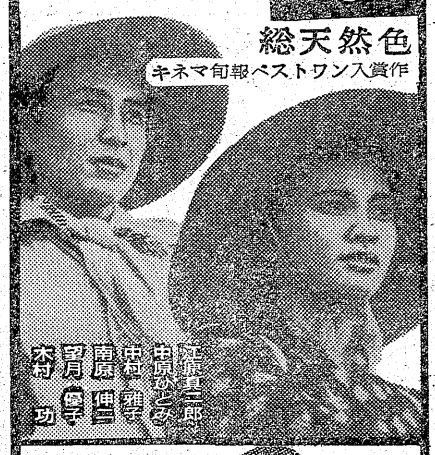

燃えるような頬、限りなき愛の歓喜／わきあがる微笑と美しい感動の名篇
江原真二郎 丘さとみ 中原ひとみ 仲代巽 山形勲 星美智子 岩崎加根子 高原駿雄 東野英治郎
☆峯越東線の川前付近でロケをした話題作
裸の太陽
平日10時・日曜祭日9時半
大7学5小3 0 0 0
三夜東映
（電話新設3936番）

11日封切 平新東宝
チンピラやくざは吹っ飛ばせ！ 恋の悩みはさらりと捨てろ！
イカスぜ、泣かすぜ、裕ちゃん先生！
石原裕次郎 北原三枝
中原早苗 白木マリ 岡田真澄 市村俊幸 清水マリ子 土方弘 清水将夫 西村晃
俺の中をそよ風れ
総天然色
雑誌「平凡」連載
こぶつき アンマ騒動記
おヤエのおんま天国
若水ヤエ子 中村万寿子 森川信 柳沢真一 藤野宏 小川虎之助
義理と人情で巻き起す

特選名画 低料金週間
大人55円 小人30円
11日▶14日（4日間）
TOHO 東宝 SCOPE
総天然色
或る剣豪の生涯
課長一番槍
底抜け忍術合戦

22日より大公開
文部省選定
日本誕生
絶賛前売中
大人二〇円 学生九〇円
東宝 民劇 TEL・3322

11日封切
総天然色
血しぶき上げる槍と文字!! 魅力顔合せて放つ時代劇!! 秘槍宝返しの興奮!!
石原裕次郎 大川橋蔵 中岡早恵蔵 右山富三郎 花園ひろみ 長谷川裕見子 黒川弥太郎 清田政一 山形勲 大河内伝次郎
総天然色
無双東映
妻まじりのスリルと迫力！ラマのアクション
南降博 広子 梅宮辰夫 日高澄子 波島進 神田隆 掘雄二
故里やよい
華挑む男