夕刊 いわき民報
発行所
平市田町63
いわき民報社
社長　野沢武蔵
電話（代表）4161番
© いわき民報社 1952

高級センスある自家製靴
靴とスポーツ用品
大塚
平・駅前大通り
電2077

ため息もれる山下清個展

サイン攻めでてんてこ舞い

☆…日本のゴッホといわれ、放浪の天才画家として異彩を放つ山下清画伯の展覧会場設営に、大工五名、社員四十余名動員して、昨夜深更までかゝって飾りつけを終った。藤井サト子さんのバレエが五時ごろへんに作品を見たが、貼り絵、素描、陶器絵などの絵を見ても「素晴らしい」の一語に尽きるいわき民報社が主催しているから、身びいきで云うのではない。ラジオや新聞などでPRされているから、そうとうのものであろうことは想像していたし、それで盛れの迫っているというのに無理を押して個展を引き受けたのだが、荷物をあけて見て全くびっくりした。

―◇―

二十八日午後三時五十五分亜駅着のときわ号で来平してから、市長と会見させたり、郡市の主要地点を案内したが、知能の程度は十二才の児童なみであろうか？。然し、十年前に東京から線路伝いに平まで来た気憶がおぼろげながらよみがえって来るのだから、大人の世界もあるようである。三十八才という若青年だというのに、どんな美人に会わせても、少しも性的関心がない。矢張り知能が体質を作っているのか？

体質が知能を作っているのか、悪の世界を知らない天真らんまんさには苦らも反省させられるところが多い。あの知能で、あのような素晴らしい絵を画く。彼のどこにあの知能がひそんでいるのであろうか？、天才ときちがいは紙一重だと云われるが、彼こそ将に絵の天才というべきであろう。

―◇―

こくめいに魂をこめて貼られた絵。手ほどきも受けないのに、形の整った素描。版画を思わせる墨絵や、陶器絵の深みは絵に素養のない筆者も一枚一枚に吸いつけられた。映画は嘘こそ変われ四六時中観られる。山下画伯の絵は今後容易に見る機会が来ないと思う。さそい合って是非とも観られるようおすすめする。知能の足りない精薄児を持つ親御さんも、山下画伯の絵を見ることによって、将来への希望がもてるのではあるまいか。

※　※

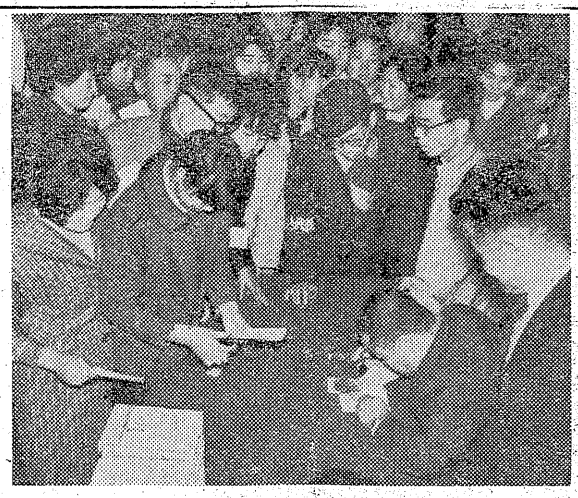

（上）会場前で「コンチワ」とただひとこと中学生にあいさつ。（ベレーの人が山下さん）

（下）行儀よく作品を見入る生徒さんたち

☆…日本のゴッホといわれ、放浪の天才画家として異彩を放つ山下清画伯の展覧会が、一日から平市公会堂本館（二日は三十日から開催、七月まで一週間にわたって平市公会堂本館（二日まで）平商工会議所ホールに貼絵、陶器類など三百余点の傑作が展示されている。初日三十日は朝から小中学生児童生徒、洋裁生などの団体、一般観覧者がひきも切らず押しかけて爆発的な人気を呼び、とく に会場で気軽くサインに応ずる山下清画伯の周囲は黒山の人だかり。

◎…個展会場内は団体の小中学校児童たちが行儀よく色紙をちぎって克明に貼った数々の貼絵作品を追って廻ることにし、山下清作品はとくに子供たちには身近に感じられてか共感を呼び「スゲーナァ」の連発。また作品の対象がトンボチョウチョ、カタツムリなど児童の親しいもの、戦争画、学校、子供たちを主題にしたものも少なくないのが小中生向きに推奨できると引率の先生は絶讃。

◎…一般客は圧倒的に若い女性群で占められ、畳一枚ほどもある大作、山下清の名を天下に知らす動機となった「とんなるの見える風景」など一枚一枚に「よくもマァ」「大したものだ」と嘆声と讃声と讃美の声。画家風の一団が釘づけになっていたのも印象的。会場にスングリ腰かけた山下清画伯の周囲を絵ハガキや色紙を持った人達がかこみ「山下清」とマジックを走らすサインの早さは三秒間に一枚の平均。これがまたサインマニアを驚かせ、映画「禄の大将」の主人公の素顔を見ようとする人達でまるで映画スターのような人気だった。

【サイン攻めに忙しい山下画伯】

設置場所は県に一任

職業訓練所 五市調整ならず

【既報】石城地方に設置されることになっている石炭対策総合訓練所については内郷市と磐城市が対立したため、二十九日午後二時から平市役所市長室に石城五市長、同市議会議長、好間村々長のほか鈴木、小野、下山田の三県議が出席して協議したが、四市が賛成しないため結論を見るに至らず、調整ならないまま三十日午前七時四十分平発の汽車で「いわき」で、五市長と遠野、田人、好間、小川の各町村長が大挙出県し、県に候補地を決定させることとなった。

このほか県内に設置される予定のし体不自由養護学校については、平市に福島整し療護園があるため、教育と療養の面からも石城地区に設置するよう陳情した。また一日には県代表らとともに大挙上京し、石炭不況に伴ない、自治体の財源となる鉱区税が減る一方のため、特別交付税の増額と、八十円賃上げで問題となっている自由労務者の賃上げについて、自治庁や大蔵省など関係方面に陳情する。

〝素晴らしい〟の一語に尽きる

野沢　むさし

絵の整理を手伝いながら、何回か回ってたんねんに作品を見たが、貼り絵、素描、陶器絵などの絵を見ても「素晴らしい」の一語に尽きるいわき民報社が主催しているから、身びいきで云うのではない。ラジオや新聞などでPRされているから、そうとうのものであろうことは想像していたし、それで盛れの迫っているというのに無理を押して個展を引き受けたのだが、荷物をあけて見て全くびっくりした。

―◇―

二十八日午後三時五十五分亜駅着のときわ号で来平してから、市長と会見させたり、郡市の主要地点を案内したが、知能の程度は十二才の児童なみであろうか？。然し、十年前に東京から線路伝いに平まで来た気憶がおぼろげながらよみがえって来るのだから、大人の世界もあるようである。三十八才という若青年だというのに、どんな美人に会わせても、少しも性的関心がない。矢張り知能が体質を作っているのか？

体質が知能を作っているのか、悪の世界を知らない天真らんまんさには苦らも反省させられるところが多い。あの知能で、あのような素晴らしい絵を画く。彼のどこにあの知能がひそんでいるのであろうか？、天才ときちがいは紙一重だと云われるが、彼こそ将に絵の天才というべきであろう。

―◇―

こくめいに魂をこめて貼られた絵。手ほどきも受けないのに、形の整った素描。版画を思わせる墨絵や、陶器絵の深みは絵に素養のない筆者も一枚一枚に吸いつけられた。映画は嘘こそ変われ四六時中観られる。山下画伯の絵は今後容易に見る機会が来ないと思う。さそい合って是非とも観られるようおすすめする。知能の足りない精薄児を持つ親御さんも、山下画伯の絵を見ることによって、将来への希望がもてるのではあるまいか。

※　※

四倉産文祭

五、六日開く

四倉町の第五回産業文化祭は五、六の両日午前九時から午後四時まで四倉小学校で開く。三十四年度産業ショウの中心は農林館と水産館で農林産物、水産物の出品二十余点で即売も行なう。商業館、工業館も商品やが工産物が豊富に陳列される予定で期待されている。

本年は如来寺の史学館も会場にした外、民踊館を設け婦人会、青年会や民踊愛好家による民踊寸劇などの競演が行なわれるので呼物となっている。五日午後一時には読売新聞論説委員千葉成夫氏の文化講演がある。

農改普及員協議会

石城地方農業改良普及員協議会（会長太田修一氏）では十二月一日午後一時から平農業改良普及所で協議会を開き❶県農事試験場整備❷伊勢滝台風の被害者（普及員）の共助金❸石城産業文化祭の反省などについて協議する。

諏訪神社に寄付

四倉町出身の仙台市原町薬師堂四五新妻茂三郎さんは四倉町諏訪神社に三万円を寄付した。

あす田町断水

平市田町付近は一日午後十時から二日午前四時まで水道が断水する。配水管の移設工事のため。

県公安員が来平

県総務公安委員会棚辺四郎委員長ら一行四、五名は四日昼ごろ自動車で来平し、石城の五警察署を視察、同日夜は湯本に一泊し、翌日解散する。

寸言

▼職業訓練所の敷地決まらず。五市長の上に立つ知事、やはり常駐してもらいますか。

▼山下清さんの人気は爆発的。この人にあうと、魂ということが強烈に感じられる。

天気予報

（小名浜測候所発表）

お好み食堂　玉半　提供

【今晩】北東の風、晴れ。

【明日】東よりの風、晴れから曇くなり漸雲がひろがる。海上　今晩おだやか、明日もおだやかな方だが遅くなり多少風波が出る。

猫の目のように生きていて画面の明るさを自動調整する！
ビクターテレビ 最新
★特別御相談に応じます★
御一報下されば早速係員が参上致します
ビクターテレビ サービスステーション
金光堂
平市五丁目　電4595

サカイ食品店は買うところ
見るところに買うところと言ったらサカイ食品店は買うところです。どこにも負けない品質とお値段を誇っています
サンマ南ばん漬　一〇〇匁　十五円
ハム挟み揚　一枚　十円
二日　公休サービス　鮮魚と野菜
サカイ食品店
平・1　電3336

喫茶バー 花束
平・酒喜庵裏

湯本温泉 Hotel Yuzawaya
電話湯本一四三

〝とびひ〟〝おでき〟
すすきの根を残さぬようにきれいになおしましょう
皮膚病のクスリは
薬局 あこう
平市ギンザ・電二〇四四

いそげやいそげが功名のもと
はだ着の仕入係はこの冬に売るものを全部七月に仕入れてしまいましたので値上りに対してはビクともせず廉価販売をつづけています
・コットンシャツ（七ヂ）七百円
・グンゼ裏毛シャツ　五五〇円
藤越
平市銀座　電3141

山下清 五市かけ歩き

内郷市の巻

○…色白の丸顔に赤いホオの童顔の山下清さんは青い背広にエンジ色のベレエを斜めにかぶり、大切そうに大きなスケッチブックをかかえ、弟の辰造さんに付添われていわき民報社の車に乗る。にぎやかな平市内を走りながら車内で石城の地図をひろげて説明する記者に「こんな狭いところに五つも市があるんだナ」と不思議そう。将来五市合併するだろうと説明すると「いかにももっとも」といわんばかりにコックリ納得する「内郷市」と聞かされてけげんな顔をしていたが「昔の綴だ」といわれて、常磐線を線路伝いに歩いた記憶を思い起こし「綴が内郷になってしまったのか」と不可解な表情。国道からヘルスセンターが見えた。炭鉱の地下水が湯になって排水されたのを利用した温泉と聞いて珍らしがり、「千葉県船橋市のヘルスセンターのように大きくした方が良いナ」とズバリ、大温泉郷の必要性を論外に語る。マネージャーの案内でヘルスセンター内を一巡、大広間で休憩する人達にまじって腰をすえる。船橋のヘルスセンターを見た目には遊ぶ施設の少ないのが不満のようで、内部の部屋や風呂場にさして興味がなかったようだった

○…ヘルスセンターの付属施設の温泉利用の養魚池や温室には大喜び。養魚池の湯に手を突込んで見て「温かいナ」と泳ぐウナギから目を離さない。青い茎と葉を真直ぐに立て赤いツボミをつけたカーネーションの温室をのぞき込み「これなら朝顔も咲くだろう」と質問を繰返す。温室横の花園に咲いたバラの花はことのほかお気に召し、愛ぶするように花にさわる。やはり色には敏感なのだ。入場料を百円と聞いて「中を入っただけならタダだろう。湯に入るから百円とられるのだろう」と自分たちが中を見ただけなのを気にする。何を思ったのか「人間は自分でしたい時があっても仕事でいけなかったり、暇でも好きなところに行けない時があるが、こんな時の方が多いようだナ。両方とも良い時というのは少ないナ。両方とも良い時を運の良い時というんだナ」と質問する好き勝手に暮せた放浪生活時代を思い出したのではあるまいか付属施設を見ているうちようやく山下清と気づいた温泉客が窓や入口に鈴なりになる。「一度ゆっくり湯に入りに来て下さい」と丁重にあいさつするマネージャーにコックリ、コックリしながら「サイナラ」とお別れ。心は次のコースに飛んでいる。【内郷ヘルスセンターで】

〝両方とも良い時を 運がよい時というんだナ〟

日曹赤井 閉山は20日ころ 事業団の買上げ遅れる

平市赤井日曹赤井炭鉱は十一月末で閉山する予定だったが、かねて買上げを申請していた石炭鉱業整備事業団東部支部の調査がまだ終らないため、同炭鉱は十二月二十日まで事業を続けることになり、残る寿命はあと二十日間を残すだけとなった。現在従業員は二百二十名おり、退職金は買上げが決定次第、一人平均約十万円が支払われるが、閉山後の就職先が決まった者はまだ一人もいないという。

庁内美化、火災予防運動 県事務所

県石城事務所では十二月一日から二十八日までを庁舎美化、火災盗難予防月間とし、職員各自が自主的に植樹や清掃、消火器などの点検、ストーブの注意などを行なうことになった。清潔整頓では外部の者の眼ざわりとなる期限の経過した古いポスターなどは取除き、帳簿、公文書などは退庁時に整理して処定の場所に保管するほか、庁舎の破損箇所を修理し、未決書類は手際良く片付けることとしている。また火災予防のため廊下や倉庫では禁煙し、特にストーブの残火について注意し、さらに宿直員は形だけの巡視でなく、戸締り気などを一つ一つ点検することになった。

政治講座

県婦人団体連合会主催の第六回政治講座が十二月二日午前九時から内郷市公会堂で開かれる。

年寄に杖を寄贈

常磐市横町仙台屋洋品店主青木勝雄さんは二十七日年よりのための杖百三十五本を湯本婦人会に寄贈した。婦人会では市役所と協議して市内の老人に贈ることになった。青木さんはさきに吹谷幼稚園にこども用雨用洋傘五十本余を寄贈した奇篤な人である。

日水労組 肥料部門が長期スト

昨年秋、賃金値下げをされた磐城市日本水素労組では賃金の完全復元と年末手当四万二千三百円を要求して闘争を続けているが、一日午後一時から肥料製造部門では二十四時間交替制の連続ストに突入することになった。肥料部門を除く他の部門は平常通り勤務するが、同部門は長期限ストにひとしい戦術をとるため肥料は相当の減産はまぬがれないと組合側ではいっている。

磐城一高落成式は変更未定

磐城第一高等学校の落成式は十二月三日に行なわれる予定だったが学校の都合で延期となった。期日は未定。

三百円 会費制で結婚披露 簡素化の先陣をきる

常磐市中央通りの名物オヤジさんの百両食堂青柳隆司さん四女キヨ子さん(二六)と平市田町内蔵武雄さん(二九)(平市田町白菊酒問屋)が六日午後一時から湯本公民館で結婚式をあげることになりこのほど各方面に招待状を出した。ところが追書きで「式並びに披露は公民館挙式に則って行ないますので、甚だ勝手ながら祝儀の件は会費制「参百円」でお願いします」とハッキリとうたった。会費制などはずい分と提唱されているが実際にはなかなかできなかったこと。さすがは名物オヤジさんの英断だしこれ以上包んでくればお返しするそうだし、島崎公民館長も「青柳さんがほんとうに公民館の趣旨にそって下さることは嬉しいことだし、これがキッカケで今後の結婚式が実質的に簡素化されてゆくでしょう」と喜んでいる。

磐城産文祭 入賞者決る

第六回磐城市産業文化祭は二十八、二十九、三十の三日間、小名浜第一小講堂で開催中だが出品の農産物、水産加工品について二十七日夜審査の結果、入賞が次のとおり決まった。三十日午後一時から市役所大会議室で表彰式を行なった。

◇農産物◇

【県知事賞】▽長大根 鈴木左京(下川)▽白菜 箱崎茂(大原)▽玄米 柳内四郎(金成)

【磐城市長賞】▽丸大根 大和田俊男(野田)▽もみ 安藤力(松小屋)

【磐城市議長賞】▽バレイショ 武田彌(大原)▽大豆 小野源平(昼野)

【一等賞】▽ニンジン 三戸保(下川)▽ネギ 田山源作(同)▽キャベツ 山野辺泰秀(岩出)▽鶏卵 荒川育造(御代)▽白菜 志賀阿喜良(玉露)▽里芋 佐藤幸典(同)▽稲株 橋本勝久(金成)▽作業衣 高木正子(松小屋)▽タバコ葉 箱崎金治(上蔵持)

【二等賞】田辺定男(下川)三戸平八(同)箱崎章枝(泉)志賀惣七(玉露)蛭田義一(大原)吉田勝子(玉露)沼田芳勝(下川)鈴木左京(同)鈴木淑子(同)鈴木芳長(同)村上安好(同)岡部守(泉田)小野武也(同)大和田茂(野田)永山久満(泉田)志賀清之助(玉露)丹野喜政(野田)高萩増子(米田)田子春喜(堀ノ内)田子キク(同)[illegible]名清太郎(黒須野)斎藤満蔵(堀ノ内)佐藤竹雄(下川)高木政江(松小屋)小野キサ(走熊)小野秀雄(泉田)佐藤昭男(玉露)海老根文彌(大原)吉田正(玉露)斎藤幸吉(同)柳井カツ子(金成)柳井ルエ(同)柳井五郎(同)橋本雄吉(同)作山豊七(永崎)小野和通(泉田)西丸きい(南富岡)久保木久子(田部)波立静(上蔵持)波立光義(同)

【三等賞】▽ニンジン 櫛田一(下川)ほか九十二人

【努力賞】▽村上勝美(岩出)▽志賀正明(玉露)▽小泉栄市(滝尻)▽久保木久子(田部)▽清水きん(南富岡)▽志賀政美(玉露)志賀正明(同)

◇水産加工品◇

【県知事賞】▽アジ味みりん 安川市郎(小名浜)▽サンマ味みりん 草野新太郎(滝尻)

【磐城市長賞】▽カツオ節 金成利惣太(小名浜)

【磐城市議長賞】▽ウの花漬 唐木一(江名)

【一等賞】▽削節 小野照吉(小名浜)▽カマボコ 片寄彰(同)

【二等賞】▽煮干イワシ節 竹永豊(折戸)▽ヒジキ 田山源作(泉)▽開きサンマ 小林助次(小名浜)▽みりん干サンマ 小野忠三(同)▽水産物粕漬 中山清隆(中之作)▽圧搾サンマ 吉田正貢(折戸)▽同 吉田源一郎(中之作)▽水産物粕漬 吉田保(折戸)▽ヒジキ 江尻政枝(泉)▽水産物粕漬 金成竹松(江名)

【三等賞】山野辺勇 笹川治 小林治 草野正寿 村上政市 笹川菊次 江尻ミサヲ 江尻武雄

仙台地本の旭委員長来平 団交再開を要求

強制配転反対などを要求、闘争を続けている全電通常磐地区分会平局職場に三十日仙台地本の旭委員長が来平、同分会作山書記長らと局長室で長沢局長、武山労工課長らと懇談〝年末も近づいたので、誠意ある交渉に応じてもらいたい〟と要求、一両日中に本格的な団交を開くことになった。

追予68万円などを決める 磐城市臨時市会

磐城市臨時議会は三十日午前十時から市役所大会議室で開き、小名浜一中屋内体育館建設工事について、さきに一千三十七万七千円で落札した同市永崎字川畑三七佐藤工務店=責任者佐藤義男さん=と請負契約を結ぶ件、災害復旧工事として六十八万一千円の追加更正予算を認めたほか、二ッ橋(同市大字南富岡地内)松小屋第一橋(同市松小屋地内)の二つの橋は本年度内に復旧工事を行なうことなどをきめた。

旅館銀月が26日開店 内郷市ヘルスセンター横に旅館「銀月」が二十六日開店。

「うらべ」でふぐ料理 平市明治町「うらべ」ではふぐ料理をはじめた。

「十戒」上映時間変更 平市聚楽館では五日から「十戒」の上映時間を繰上げ、終了時間を十時の常磐線上下列車に間に合わせる。

市況

魚類 (単位キロ=円)

(二十九日午後ー三十日正午) 三十日朝の小名浜は前日に引続いてサンマ漁が順調。底引ものもメヒカリ、イカなどが多い。

【小名浜港】サンマ船二十三隻 底引船十五隻 ▼サンマ 二十七万六千四百キロ 二七ー二〇・五▼メヒカリ 六千キロ 一七ー一五▼小ヤリイカ 五千キロ 二五ー一二▼水ダコ 二千五百キロ 七八ー四六▼アンコウ 二千キロ 四八ー四〇▼アブラギス 千五百キロ 三〇ー二七▼トウジン 千五百キロ 一八▼マイカ 千キロ 六五ー四〇▼クゾウ 千キロ 一七ー一五▼ノドグロ 四百五十キロ 四四〇ー四三〇▼メヌキ 四百五十キロ 一一〇ー九〇▼ヤナギ 四百キロ 二七〇ー一〇〇▼アナゴ 百十キロ 一九〇▼サルエビ 四十五キロ 一五〇▼ヒラメ 四十キロ 四四〇ー四三〇

【江名港】サンマ船四隻 ▼サンマ 七万七千キロ 二七・五ー二五

【中之作港】サンマ船三隻 巻網一カ統 ▼サンマ 九万七千キロ 二八・一ー二五・二▼セグロイワシ 三千キロ 二九・五

野菜 (単位=円)

▼ホウレン草 八ー四(東)
▼アブラ菜 二ー一(〃)
▼ヘラ菜 四ー二(キロ)
▼白菜 一〇ー六(〃)
▼タマナ 一七ー一四(〃)
▼ネギ 一〇ー四(小束)
▼ネギ 二〇ー一三(キロ束)
▼玉ネギ 二〇ー一〇(キロ)
▼大根 五ー一(〃)
▼丸大根 五ー一(〃)
▼ゴボウ 三〇ー二〇(〃)
▼ニンジン 四〇ー二七(〃)
▼バレイショ 二〇ー一六(〃)
▼サツマイモ 二〇ー一〇(〃)
▼ヤマトイモ 六〇ー四〇(〃)
▼キリイモ 五〇ー三〇(〃)
▼サトイモ 二〇ー一七(〃)
▼ネショウガ 八〇ー六〇(〃)
▼モヤシ 二〇(〃)
▼カブ 五ー二(束)
▼タマゴ 一三・五〇ー九(コ)

果物

▼リンゴ 五〇ー二〇(キロ)
▼ミカン 七〇ー三〇(〃)
▼ヌキ柿 四〇ー三〇(〃)
▼生柿 二〇ー一四(〃)

(丸平青果市場調べ)

財団法人 松村病院
外科 整形外科 性病科 内科 胃腸科 神経科 呼吸器科 産婦人科 精神科 放射線科 臨床検査部 薬局
院長 松村亨 部長 堀野愛雄 医員 豊川保雄 部長 高木浩雄 部長 四戸隆太郎 部長 坂本剛 部長 金子甚蔵 部長 佐藤稔 部長 坂本剛 部長 四戸隆太郎 技師長 池田繁一郎 技師長 佐藤吉雄 薬局長 宇佐美幸良
本院 平市南町二三 城東分院 平市手捆町二九 城南分院 平市小太郎町一八 電話(代表)二二六一一三
産室新設 入院・往診随時

貴女に心から奉仕する
ハリウッド美容室 平・ひかり座前 電話5249番

公認 平宅地建物取引所 平市才槌小路踏切際 色川材木店内 電二三六二

広告マッチ 割箸 扇子 カレンダー うちわ タオル 手拭
サトー広告社 平市三十九町(三十米商工会館先) 電話 三七九〇番

郷土の名酒 みちのく 磐城市竹町 常磐酒類株式会社吟醸

寒さに負けない パールのお食事
★心をこめたパールの一品料理の数々….
★お出掛けや映画のお帰りのひとときに
★忘年会予約承り中 ご予算をお示し下さいませ ご相談に応じております
レストラン パール 平・三田小路 電3388

バイク衝突、重軽傷四

少年のでたらめ運転で

二十八日夜、勿来市内でオートバイの荷台に二人を乗せ、無免許の酔払い運転でハイヤーと正面衝突、四人の重軽傷者を出した交通事故があった。

二十八日午後十一時四十分ごろ勿来市錦町字大鳥八四トラック助手・杉田重雄君(二七)は酔っぱらってオートバイの荷台に同市関田町字北町二六修理工鈴木明さん(一五)と同市錦町字大鳥八四トラック助手・杉田重雄君(二七)は酔っぱらってオートバイの荷台に同市関田町字北町二六修理工鈴木明さん(一五)と同乗、杉田君は右大腿部骨折、頭部打撲で三カ月の重傷、佐々木運転者は左前額部に七日間の打撲傷、荷台に乗っていた鈴木さんは左下腿部に四日間、石岡さんは後頭に八日間の打撲傷を負ったほか、ハイヤーは前部をこわされ十万円の損害。

勿来署の調べによると杉田君は酔っていたためハンドルを切りそこねたものとみている。

ナイフで腕時計ゆする

磐城署では二十九日夜、磐城市近名無職少年(二)をユスリの疑いで捕えた。十五日夜同町漁夫松山竹吉さん(二)にジャックナイフをつきつけ、腕時計一個(時価五千円相当)をおどし取ったほか同様手口で六件、三万円相当のユスリを働いていたもの。

現金スられる

宮城県塩釜市東塩釜町七五ノ八料理店和泉屋子さん(三)は二十八日午後一時ごろ常磐線下り二二七列車(日立―平駅間)でいねむり中網棚に置いた現金二千円在中のボストンバックを盗まれた。

菊花盆栽で日本一

磐城市の鳥居東一さん

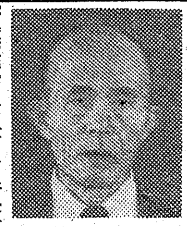

鳥居東一さん

磐陽菊花会では二十九日午後一時から平市中央通りマルトモホールで総会と第十回菊花展入賞者の表彰式を行なったが、席上東京都主催の盆栽大会に同会から出品した磐城市鴻尻製米業鳥居東一さん(六三)は日本国香会長から全国九点入賞のうち三点を獲得し、その伝達式も行なわれ、直径三十㌢の銀カップを前に大喜びだった。

鳥居さんは二十三才のころから〝花を作る人は心が明るい〟という話を聞き、菊は日本の紋章でもあるところから菊の栽培を始め、こゝ四十年間研究を続けその間菊の権威者中島為治氏に師事、現在では大菊九十種、盆栽二十種、懸崖十五種を手しおにかけているほか、磐陽菊花会の顧問をつとめているベテランで、会員の指導に当っている。

今年は東京都主催の全国盆栽大会が東京都日比谷公園で十月二十七日から十一月二十三日まで開かれたが、鳥居さんは力作六点を出品一般花に出品した「朝竜」が見事天位に入賞して日本国香会から銀カップを獲得したほか、競技花で「いかだ吹」が地位、三越菊花芸展に出品した「姫竜」が人位と日本国香会長賞を受賞した。

「いないようでもいるのだナ」

山下清画伯

藤の実学級を訪問

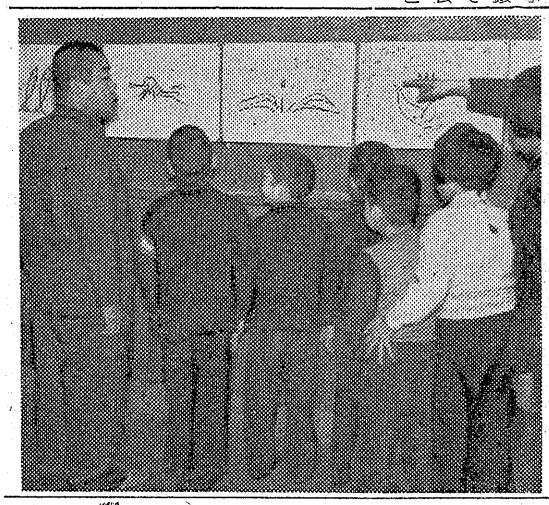

山下清画伯は二十日朝、忙しいスケジュールの合間をさき、平市の特殊学級である平五小内の藤の実学級を訪問した。松本校長の案内で学級を訪れたが、児童たちは山下清のことは全くしらない様子。

「いないようでもいるのだナ」――黒板に貼った画洋紙に質問を連発「いないようでもいるのだナ。数が少ないから目立たないのだナ。大したことはないが、ちょっとおかしいようだナ」とつぶやいていた。

第三婦人会で衣類現金寄付

平市第三婦人会(会長山崎タツさん)では二十八日、歳末助け合い運動の一環として衣類七包、現金四千円を三小に寄贈。同校の貧しい子供たちに贈ることになった。

勿来市が勝つ

親善サッカー

勿来市と磐城市の親善サッカー大会は二十九日午前十時から呉羽化学グランドで行なった結果、2―1で勿来市チームが勝った。

じゃんがら踊りコンクール

常磐市のじゃんがら念仏踊りコンクールは二十九日夜商工会館ホールで行なった。審査の結果青葉チームが優勝、長倉、小野田両チームが準優勝となった。

作曲コンクール参加希望を募集

石城地区音楽教育研究会では十二月六日午前九時から平二小講堂で、第十三回作曲コンクール石城地区予選を開くことになり、希望者は五日まで申込むよう呼びかけている。

スクーターに特急が衝突

浪江の踏切で

二十八日午後四時三十分ごろ双葉郡浪江の無人踏切で特急〝はつかり〟がスクーターに衝突し、スクーターの運転手が死亡するという事故があった。

二十八日午後四時三十分ごろ双葉郡浪江町の常磐線下り無人踏切で鈴木実郷さんが発見、急停車したがまにあわずスクーターに衝突約五十㍍進んで停車したが、鈴木厳さん(五)はスクーター上を運転して同踏切にさしかかる際、進行してきた〝はつかり〟の機関士〝はつかり〟は四十分遅くれて発車した。

消防演習で水圧が一時低下

12月1日午後

秋の火災予防週間行事として平市消防署、同消防団では十二月一日平市役所を中心とする官庁街の火災模擬演習を実施するが、このため付近の消火栓が一度に多量使用されるため同日午後四時から一時間市内北南部の水道水圧が低下する低下地区次の通り。

新町、長橋町、古銀冶町、月見町の一部、研町、紺屋町、材木町、一丁目、二丁目、三丁目、掌ノ前、尼子町、堂根町、章子町、中町、銀冶町、梅本町、三崎町、菱川町、小太郎町、十五丁目・南町、才槌小路、田町、個町、下ノ町、谷川瀬地区

金田君が一位

「青年の主張」県弁論予選

NHK主催の「青年の主張」全国コンクール県予選弁論大会は二十九日午後一時から矢吹町小学校講堂で開き、論文予選を通過した県下各方部代表十二弁士が熱弁をふるい、審査の結果、平市白銀町三、平二高金田弘君(二)が県第一位の栄冠を獲得、十二月六日盛岡市で開かれる東北大会に出場することになった。なおこの日の模様は十二日午後二時半から三十分間NHK第一放送で放送される。

❶金田弘「古い考え、新しい考え」❷川島正一(二)＝古河好間勤務「現在における青年の責任」

優良運転者会などを表彰

平署

平署では二十八日、下半期交通事故防止に功労のあった四運転者会五つの小学校少年交通安全隊、二町内安全会、二補導員、一分会のほか、秋季全国交通安全運動に募ったポスター、作文などの入賞者二十六名を表彰した。受彰者次の通り。

▽優良運転者会＝平タクシー運転者会　四倉町運転者会　小川町運転者会　飯野運転者会▽少年交通安全隊＝平二小　四倉小　大浦小　小玉小　草野小▽好間村学校前町内安全会　四倉町仲町町内安全会▽優良補導員＝平市才槌小路二五交通補導員佐藤喜代造　同市紺屋町九同渡辺栄次郎▽優良分会＝好間分会▽ポスター入賞＝根本和善(平一小)　幡村紀子(小玉小)　大原光子(五小)　橋本和子(三小)　富田勇雄(三小)　渡辺建次(同)　仲井孝(同)　色川理津子(一小)　吉溝修(同)　中村勝子(三小)　奥川弘美(一小)　門馬幸子(三小)　山崎美子(一小)　高橋昌弘(三小)　星野満津子(同)

太田武彦氏

（前福島県建設業協会浜通り連合会長）は胃病のため慶応病院で死去した。六十八才。氏は神奈川県鎌倉の出身で二十八年前から磐城市小名浜に来住し三崎組を創設、日本水素小名浜工場建設などにつくした。磐城市区長連合会長市防犯協会長、市猟友会長、小名浜信用金庫理事、小名浜海陸運送監査役などをつとめた。葬儀は十二月五日午後二時磐城市自性院で三崎組社葬を行なう。

◉…安保改正調印なるか一世論は日を追って高まってきたが、元朝鮮の会寧野戦重砲隊の第一線部隊やく二千名が新年に東京に集まって首話に花を咲かせることになったという話がある。

◉…この通知を受けたのは平署防犯係長(上等兵)平五小元PTA会長山田一郎さん(軍曹)らで平市内に四、五人いることも判り、再会の日を指折り数えて待っている。

◉…日時、場所はまだ未定だがこの兵隊さんらは済州島で終戦を迎え、同年十一月十一日帰国した連中ばかりなので今昔物語が楽しみだと上京の通知を待ちわびている。

皮膚科
泌尿器科
性病科
三浦医院
平市長橋町 電四二四七（バス停留所前）
三浦正男

会領 品評 酒清 国賞 等受 優全
したしまれている
松の友
醸造酒田豊吟場
平市草野

電話 常磐（代表）二一六五 湯本の酒店

当社取締役社長太田武彦儀病気療養中のところ十一月二十九日午前十一時二十分磐城共立病院に於て死去致しました。ここに生前の御厚誼を深謝しお知らせ申上げます。
追って十二月五日午後一時より自宅出棺、磐城市自性院に於て社葬を相営みますなお故人の意志により花輪、供物等は固く御辞退申上げます。
昭和三十四年十一月二十日
株式会社三崎組
代表 太田英明
友人総代 小野田義一
葬儀委員長 草野道人
葬儀副委員長 川和徳一

前福島県建設業協会浜通り連合会長太田武彦殿には病気療養中のところ十一月二十九日午前十一時二十分死去致しました ここに生前の御厚誼を深謝しお知らせ致します
追って葬儀は十二月五日午後一時磐城市自性院に於て挙行致します
昭和三十四年十一月三十日
葬儀委員長 草野道人
葬儀副委員長 川和徳一
友人代表
福島県建設業協会長 根本熊太郎
福島県建設業協会副会長 庄司巻造
磐城土建工業株式会社会長 強口唯七郎
株式会社渡辺組会長 渡辺長作
堀江工業株式会社々長 長谷川常吉
福島県建設業協会連合会長 坂本源治
福島県建設業協会石城支部長 萩野右吉

父太田武彦儀病気療養中のところ十一月二十九日午前十一時二十分死去致しました 生前の御厚誼を深謝し御知せ申上げます
追って十二月五日午後一時より市内自性院に於て告別式を挙行致します
昭和三十四年十一月三十日
磐城市諏訪町二三
喪主 太田一英明
外親戚一同

12月のごよみ

暖冬の傾向が強い

後半―正月に寒気襲来

天気概況　この冬も概ね暖冬の傾向が強く十二月後半から正月にかけて大陸の高気圧が発達し寒気の吹き出しもあるが、大体寒さは平年並。十二月下旬から一月上旬にかけ会津、中通り、中通り西部の山添いには雪が降るが一月半は過ぎから少な目になる。

▽気温＝上旬後半と下旬は平年よりやゝ低く、月平均は平年並ぐらい。

▽降雪＝天気の崩れやすい時期は上旬半ばと中旬後半、下旬ごろまで降水量はやゝ少な目。中旬末から下旬にはやゝ強い寒波が来て、会津、中通りは風雪が多い。

▽日の出＝一日六時二十九分、三十一日六時四十八分。

▽日の入＝一日四時二十分、三十一日四時二十九分。

行事▽一日映画の日▽四日人権週間▽八日大雪　針供養▽十五日年賀郵便取扱い始まる▽二十二日冬至▽二十三日年賀郵便受付け締切り▽二十四日クリスマスイブ、大正天皇祭▽二十八日官庁ご用納め▽三十一日年越し大祓式　除夜のカネ　大式

時令　吹雪　冬木立　冬野　枯野　寒月　餅つき　年の暮　師走　スケート　スキー　ストーブ　氷　氷柱　除夜

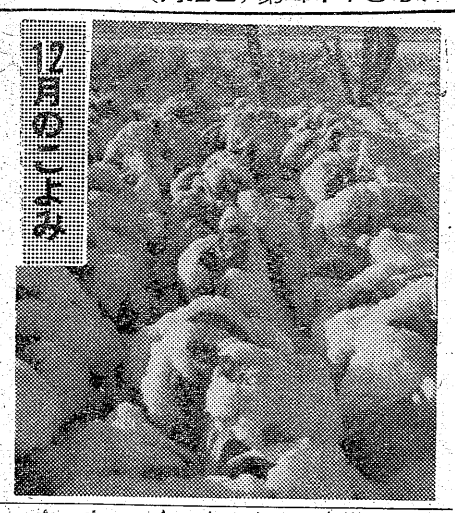

花　早梅　南天　水仙　寒菊

味覚　伊勢エビ　新塩シャケ　塩ダラ　ブリ　ムツ　コハダ　赤貝　鳥貝　かき　貝柱　かも　あひる　かり　山鳥　れんこん　ごぼう　かぶ　ゆず　みかん　もやし

家事　正月　クリスマスの衣類　料理　餅つき　畳　ふすま　障子の手入れ　すゝはらい　門松　お歳暮　年賀状の準備　家計簿の総決算。

其石庵碁会

平市鍛冶町其石庵では十二月六日午前九時より月例碁会を開く。

民報映画案内

※【平市】　1日まで

★世界館（五・二〇）講道館に陽は上る（六・五五）女狐風呂（八・二三）風来物語

★東映劇場（六・五九）廃墟の銃声（八・三四）ふり袖小判

★平館（六・五〇）明日への盛装（八・三〇）三羽烏三代記

★東宝民劇（六・一〇）燃えろ聖火（六・四五）日本誕生（8日まで）

★平新東宝（七・一九）海女の岩礁（八・四九）完全な遊戯

★三夜東映（六・〇〇）母しぐれ（七・〇七）鞍馬天狗（八・四六）あばれ街道

★ひかり座（六・三五）女猫（八・四五）抜き射ち二挺拳銃（30日まで）

★聚楽館（七・〇〇）十戒（11日まで）

※【内郷市】　1日まで

★綴映劇　地獄の曲り角　体当りすれすれ娘　激斗

★第二イワキ　美貌に罪あり　恋山彦　遺留品なし

※【常磐市湯本】　1日まで

★湯本座　夜六時半　頑張れゴキゲン娘　上役下役ご同役　独立愚連隊

★三函座　夜六時半　幸福の合唱　かげろう絵図　今日もまたかくてありなん

★常磐座　夜六時半　千鳥の印籠　恐怖の四時間　謎の惨劇（30日まで）

★常磐日活　夜六時半　肉体の悪夢　人形の唄　素ッ裸の年令

※【磐城市小名浜】　1日まで

★国際　ある日わたしは　地獄の近道　あゝ江田島

★磐城座　二連銃の鉄　天と地を駈ける男　可愛い花

★東映　血槍無双　七つの弾丸　死の追跡

★金星座　童貞社長と女秘書　静かなり暁の戦場　風の中の瞳

★銀星座　南十字星の下　僕のお伯父さん　アルプスの小女（30日まで）

※【勿来市植田】　1日まで

★菊多館　七色仮面　魔の影法師　織田信長

★うえた館　花の大障害　銀座のお姐ちゃん

★中央館　幽霊飛脚　仮面の脅迫　嵐に立つ王女

※【四倉町】

★海盛座・東宝　男なら夢を見ろ　女中と大将（30日まで）

★四倉国際　紅顔の密使　警視庁物語一〇八号車（30日まで）

〝泣きぬれて火元の家の妻の詫〟

井上消防署長

秋の全国防火週間は二十六日から十二月二日まで行なわれているが、平市消防署長井上貞治郎氏は〝冬期は空気が乾燥し、火事の危険性が増大する。出さぬ前の用心こそ大切である〟と次のように注意している。

◉…本年もいよいよ風が吹き、空気が乾燥して火の気が多くなり、危険な火災季に入りました。皆さん火事ほど人生にとって悲惨な災害はありません。例年により十一月二十六日から十二月二日まで全国防火週間が行なわれていますが、焼けてからでは〝泣いても叫んでももうおそい〟のです。火事は出さないうちの火の用心でなければなりません。不幸にしてわが国は世界一の火災国で、随分火の用心にはつとめておりますが、こゝ数年間の統計によりますと、全国で毎年三万五、六千回の火事を出しその損害も三百五、六十億円にも達しております。一日平均にしますと百回の火事、一億円の損害ということになり、特に年々増加して来ているという悲しむべき傾向で、平市でも毎年五、六十回の火災があり昨年は十二月に新田町で、本年一月にも田町に比較的大きな火災があったことはご承知の通りです。

◉…原因の主なものはコンロ、火遊び、焚火、たばこ、煙突、取灰こたつ、かまど、風呂場、ストーブ、アイロンなどで、何れも不注意、不始末から火災を起している特に文化が進むにつれて火や電気の使用はますます多くなり、日本のように木造建築の多い国では火事に対して常に相当の準備と覚悟がなければなりません。

◉…その心構えは❶火事は出さないよう十二分の注意が第一❷常にバケツ、水、砂、消火器などを準備しておくこと❸出かゝった火事を早く発見するため、火の元検査夜回りなどを励行する❹火事が起きたら速やかに消防署に知らせることが大切です。この通報さえ早ければ火事は大きくならず、損害も少くて済む訳です。

◉…知らせ方は電話で一一九番を呼び、消防署が出たら、火事の出た処を判り易くはっきりいって、消防署で判ったことを確めてから切って下さい。身のため、市のため、国のためこれから一層火の用心をして下さい。万が一にも火事が出たら、また見つけたら何をおいてもまずお知らせ下さい。火事を見誤って通報してもかまいません。いたずらではいけません。なお一一九番は火災発生通知以外には使えないことになっておりますので、火災に関する問合せや雑用には勿論お使いにならないようお願いします。これらに対しては回答致しません。

「泣きぬれて火元の家の妻の詫び」「火事は消えても孫子の世までつらや火元の名は消えぬ」の通り、悲惨なことを考え、火の用心に一層ご注意下さい。

★　★

100貨店

忙しい時は、やけに仕事が増えて多忙をきわめる。葬式なんかも続く時は三つも四つもある。火葬場の話だと、十一月は寒さに向う季節なので、死人が多く書入れ時だという。この間、友人の父が亡くなったが、火葬場までついていった機会に、ちょっと時間があったので、墓石をみて回った。大きいのから小さいの、それぞれ千変万化の好みがあって、めずらしかった。洋服地にでもしたなら、すばらしいデリケートな色のもあって、あくことを知らなかった。それにしても、年々死ぬ人のために、どこの墓地も面積が狭くなり、敷地拡張が一番のなやみ。墓地料も高くなるのは当然。墓地不足がたたって、将来はお墓もコンクリートの二階建、三階建になるかもしれない。それとも大きな慰霊塔を建て、その地下を納骨堂にするという墓地の社会主義化も考えられているが、とにかく墓地というところは、人の心を静めてくれる。

（龍人）

慶弔録

◇常磐市◇　二十八日届出

【出生】▼小松敬司（関船迎一一〇　貢長男）▼角張みゆき（傾城四〇　芳雄長女）▼黒沢幸雄（上矢田坂下二　真雄二男）

【結婚】▼後藤正二（長倉七二）五十嵐美登利（内郷市内町磐堰九三　利平五女）▼吉田正文（石城郡小川町高萩小路尻一六）尾形富子（天王崎一三六　常七長女）

NHK

★第一　1040KC

6・00　子供ニュース
25「1丁目1番地」加藤幸子
40　スポーツだより
45　各局別ローカル
7・30　三つの歌　宮田アナ　ピアノ天池真佐雄
8・02　お父さんはお人好し　花菱アチャコ　浪花千栄子
30　私は誰でしょう「ノンクション・ゲスト大会」木村
9・00　きょうのニュースから
20　ニュース解説　藤瀬五郎
35　社会の窓　録音構成「年賀状の勤務評定」

【1日午後】

4・40　浜通りの時間　対談「火の見やぐらの勤め」平市消防署消防士長福島富士夫　消防士丹野務　聞き手真尾悦子

★第二　1540KC

6・00　英語ニュース　プッシュ
05　株式市況
20　「新しい剤型を含む処方箋について」田久保敬男
40　職業講座「物理」大橋秀雄
7・00　商工実務講座❶原価計算入門❷複式簿記講座
30　若い世代へ❶「地方大学生のいい分」❷世界の旅人「はじめて外国を見て」
8・00　特集　文壇よもやま話「小林秀雄さんを囲んで」小林秀雄　池島信平他

ラジオ福島

6・00　チョコラの童話「小公女」終
10　まぼろし探偵
45　音楽の小箱
7・15　人情夜話「浅草の風」❹　花柳章太郎　大矢市次郎　花恵弘子他
30　コロンビアアワー「人生劇場」「恋人を持つなら」「思い出日記」他
8・00　東菊演芸勝抜きのどくらべ　歌奴　小金馬
30　歌の祭典　藤島桓夫　白根一夫　松山憲子　岸洋子　司会宮尾たか志
9・00　お楽しみ演芸欄　漫才　杉まり・ひろし▽落語　林家正蔵
30　キングアワー

4 NHKテレビ

7・15　バス通り裏　須藤出穂作　小栗一也　織賀邦　江谷川勝巳　佐藤英夫他
30　私の秘密　渡辺紳一郎　藤原あき　藤浦洸　ゲストコロンビア・ローズ
8・00　歌の広場　坂井秀子　中原美沙緒　フォー・コインズ　武井義明
30　「お父さんの季節」（はじめての喧嘩）榎本健一　水谷良重　楠トシエ
9・00　現代人間模様「敗北」（ある漫画家）永野達雄　郷延枝　山口幸生　下村竜子他
30　生活の知恵「アクセサリー」高橋義孝　マダム・マサコ　青木英夫

12月名画月間60円
野ばら
総天然色ドイツ映画
万人の感動を呼ぶ珠玉の名篇!!
監督マックス・ノイフェルト
ミハエル・アンデ　エリノア・イエンセン
東和映画提供
Towa

総天然色
黒水仙
若き尼僧の信仰と肉体の苦悩!!
イギリス映画　最後の公開
デボラ・カー　主演
M・パウエル・E・プレスバーカー製作監督
1日より
全房始完暖開
ひかり座

たからわた
平製綿株式会社
電2748・3968

新しいDPは富士
矢ヶ崎犬猫病院
TEL・3275（呼）
平市鎌田岸

普通特殊専門販売
浜通り唯一の修理工具
石城計量社
平市かじ町　電3468

カバンは福山
平2　電二三一七

安全な車置場有
料金低廉滞在勉強
住吉荘
平市鎌田町　電四六二八

歯科一般
森合歯科医院
診療所植田町本町　電七一
自宅植田町後宿電一七七
院長　森合芳男
副院長　森合通雄

出前夜12時迄
玉半
五〇三一
五〇三二

マルシチ醤油
お食事がおいしくなる……マルシチ!!
一・八リットル特選一二〇円　特上一〇〇円
▽お買求めは有名店で
醸造元　高橋彌次右衛門商店　今市市
特約店　丸仙　平水産魚市場　平市

厚生医療指定病院
財団法人　竹林病院
本院　平市十五丁目三十米通り　電四一三一一二
分院　平市小太郎町市役所前　電四一三三

募急員店
女店員　二名
コック見習　二名
バーテン見習　一名
◉優遇します。直接お訪ね下さい。
レストラン　ブラジル
平市田町並木通り（電二九九〇）

女店員急募
ソロバンに経験ある方、委細面談
亀屋陶器店
常磐市中央通り　電四三二

貸間
▽四畳半三畳15間、四畳半2間▽押入台所付▽交通至便▽委細面談　平市月見町片倉北隣月見荘アパート