夕刊
いわき民報
発行所
平市田町63
いわき民報社
社長　野沢武蔵
電話（代表）4161番
© いわき民報社　1959

水害地救援の市民運動

平市

きょうから各戸に同情袋

義援物資はぞくぞく

死者、行方不明五千人、いまだに冠水の中で救助作業を続けている伊勢湾台風による愛知県の被災者に寄せる同情は日を追って高まっているが、平福社事務所、平社会福祉協議会ではきょう五日から各戸に同情袋を回し赤い羽根運動とは別に、十七日まで水害地義援の市民運動を起こすことになった。一方水害地救援金品は一日から平福社事務所で受付けを開始したが、わずか三日間にヤマをなす衣類日用品などが寄せられて係員は市民の温い同情支援にうれしい悲鳴をあげながら整理に大童。早速第一次支援金品として六日発送することになった。

集った義援金品は平高等洋裁学院（山崎啓校長、二百七十名）による衣類三百六十八点、ハサミ五十丁、米、アメ、米、石けん、チリ紙など日用品を含む八百点と現金三千三百八十二円、北目八五ノ五、海老名一男さん衣類三包、十五于盤女JRCが現金四千円、鍛冶町且大垣秀美ちゃん（二）衣類一包、三山崎与三郎さん衣類一包、三名の女性二人が現金千五百円、ラジオ、テレビで名古屋地方の災害が予想以上にひどいことが判ったので、せめて私達の出来得ることで災害者を見舞おうと日曜の四日朝七時から魚市場に船主の奥さん達五、六人が集り「十五号台風救済募金」と書いたノボリを立て婦人部幹部もタスキがけで入港中の九隻のサンマ漁船の船頭さんに「気の毒な人達にサンマを寄付して下さい」と訴え、各漁船から約五十㌔も入いる方両（大カゴ）に一つずつのサンマを集めた。このサンマを売った金で毛布を買入れそれを名古屋へ送ることになったが、こゝ暫く入港する漁船に毎朝〝サンマの寄付運動〟を続ける計画である。

また同婦人部ではこのほかにいらなくなった衣類を集めて名古屋に発送する準備も進めている。

【水害被災者義援物資のヤマ】

【タスキがけで〝サンマの寄付運動〟をする婦人部の人達】

衣類百五十点

上湯長谷婦人会

常磐市上湯長谷婦人会（野木ヒデ子会長）は会員から衣類など百五十点を取まとめ四日愛知県の伊勢湾台風被害者の見舞にと鉄道便で愛知県庁に送った。

大昭炭鉱労組でも衣類贈る

勿来市第三小学校（校長渡辺武次氏）の三年生金子鈴男外四十七名は小遣を貯めた七百三十円を愛知県下の水害罹災者の学童達へ、勿来市山田町大昭炭鉱の労組では衣類三十八点、勿来市出蔵石川幸子（三）さんは衣類十五点をそれぞれ五日勿来市役所に委託した。

サンマ一かご運動

小名浜漁協組婦人部　災害地を救おう

伊勢湾台風の災害者を救えと各地盛上っているが、小名浜では一カゴのサンマを寄付しようという運動がはじまった。これは磐城市小名浜漁業協組婦人部（部長三代コウさん＝三代市長夫人）が新聞、ラジオ、テレビで名古屋地方の災害が予想以上にひどいことが判ったので、せめて私達の出来得ることで災害者を見舞おうと日曜の四日朝七時から魚市場に船主の奥さん達五、六人が集り「十五号台風救済募金」と書いたノボリを立て婦人部幹部もタスキがけで入港中の九隻のサンマ漁船の船頭さんに「気の毒な人達にサンマを寄付して下さい」と訴え、各漁船から約五十㌔も入いる方両（大カゴ）に一つずつのサンマを集めた。このサンマを売った金で毛布を買入れそれを名古屋へ送ることになったが、こゝ暫く入港する漁船に毎朝〝サンマの寄付運動〟を続ける計画である。

真実のペンで社会のパトロール

週間標語　閲選　新入

四倉町長　鈴木常松氏

私は神を崇敬する事に於て人後におちないし神と同様真実の前には卒直に頭を下げる。真実を報道する事が新聞の使命でありそこに権威が庶れる。神の声、天の声に怖れない者はないからだ。私は新聞記事を追って感激し、怒り、笑い又は涙する。社会の裏面には報道されぬ無数の事象が埋もれておる筈だ。社会の浄化の為、安寧秩序維持の為、真実のペンの摘出を望ましい。これによって正しい者には安心と信頼感を、邪悪不正の徒には恐怖と戒心を与える。新聞がその権威を濫用した場合、それは社会を毒する凶器であり人権を蹂りんする暴力となる。マスコミの分野に於て新聞の持つ威力の大なる事を痛感する時、新聞の使命としてこの標語を実践して貰いたい。朝の新聞を拡く茶の間の一刻、その記事を通じて私共の人権を擁護し、幸福を助長する真実のペンの跡を社会を守るパトロールの警笛を期待して止まない。

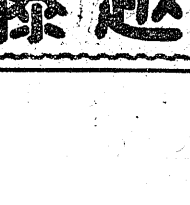

里親大会開く

体験談の発表行なう

第五回福島県里親大会は四、五の両日、勿来市植田町割烹旅館みとりで盛大に催された。参加した里親は二百名、第一回目は会長佐藤武雄、勿来市長代理古川收入役、勿来福祉協議会門馬会長等のあいさつがあって、門馬会長から信夫郡村佐藤勝右エ門氏外三十一名の里親に対し表彰状の授与があり木村、斎藤、田畑三代議士及び小野県会副議長、北郷勿来市議会副議長の祝辞、被表彰者代表の謝辞体験談の発表があって、一日目は終り、二日目も里親の制度と里親としての希望その他についての研究意見が交換され正午幕を閉じた。閉会後五十余名の里親達は火力発電所、呉羽工場、勿来関、美術館、水族館等を見学した。

自治大学に入学

丹野平市土木課長

平市土木課土木係長丹野幾五郎さん（四）は自治庁の自治大学校研修生として、五日から十二月の二十七日まで三カ月間入学することになり、四日出発した。平市では初めての研修生である。

樋口助役談＝将来市の幹部として教育するため入学させることにした。今後も毎年継続して研習生を出したいと思う。

赤井中講堂新築を陳情

平市赤井中学校PTA会長木田吉昭氏ら代表二十二名は五日、赤井中学校講堂新築を平市長、同議長教育長に父兄連署を添えて陳情した。

植田小増築工事入札決る

勿来市では三日午前十一時から市長室で植田小の増築校舎の指名入札を行ない、六百二十万円で植田町樋田工真店（経営者樋田武治氏）に落札した。木造二階建、建坪八百三十二・五平方㍍でラスモルタルふき。

公民館職員研修会

石城地方公民館職員研修会は八、九両日久ノ浜町濤風荘で開く。八日は午後零時半から国井一美（常磐）川島秀雄（川部）比佐不二夫（小名浜）の三氏が研究発表ののち討議、九日は午前九時半から新家芳美氏（平市）の「設備標準について」研究発表があったのちレクリエーションの指導ある。

開発課新設の構想

常磐　市営白鳥温泉計画で

委員会での議案審議を終った常磐市定例議会は三日午前九時から開き、各委員長の報告後質疑がくりかえされ提出議案三十件を無修正で可決した後、午後三時二十分から市政に対する一般質問に入り閉会した。この中で磯野市長は白鳥に揚湯される温泉利用については市営で各種の計画を進める。白鳥開船、西郷、観音山など広範囲にわたるものにしたいが、土地の選定については七日午前九時から視察することにしている。高度の利用計画を推進するため開発課の設置について今議会に提案できなかったが、臨時議会が、つぎの定例議会には提案したいので審議のうえ、御協力願いたい。また今回の課長、係長の異動後、十日前後に課長、係長会議を開いて各課の職員配置のアンバランスを検討し、調整して事務の能率をあげ、刷新し市民へのサービス強力を図るようにすることを明らかにしたい。

四倉で敬老会

四倉町、四倉町社会福祉協議会、四倉町連合婦人会共催の敬老会は七日午前九時から四倉小学校講堂で行なう。招待者は七十五才以上の四百人である。

寸言

▼被害地はまだまだ水がひけていない。寒さと飢えに泣いている。救援運動に各種団体も協力を願うや切。

▼社会発平支部、除名を口にして除名する。皮肉というよりバカ気てる。

天気予報

（小名浜測候所発表）

【今晩】北風、くもりから次第に晴。

【明日】北ないし西風、晴だが遅くなって濃霧が多くなる。海上　今晩はまだ風波がある。明日はおだやかな見込み。

銘菓 三色豆最中 金澤屋 平市一丁目角 電2327

玉山温泉の松茸狩 御案内
◇…賃狩料金は一人三百五十円―昼食　松茸飯、土産松茸付
◇…十月初旬から中旬が最盛期
◇…宿泊料は松茸飯で七百円より
◇…宴会、団体客は特に御相談に応じます
胃腸病　小児の虫　婦人病　神経痛　に特効あり
玉山温泉旅館組合
玉屋　電話山田小湊一七五二
石屋　電話山田小湊一七五五
藤屋　電話山田小湊一七五一

辛子漬の季節デスネ
小なすを一夜漬けとんでからする辛子漬は秋を味う楽しみ多い漬物です。辛子粉は品のよい鬼がらしをお使い下さい
辛子粉　一〇〇㌘　二十円
辛子漬　一〇〇㌘　十八円
千成漬　一〇〇㌘　二十五円
毎日一品サービス　コロッケ　一コ　八円
サカイ食品店
平市一丁目　電3336

天勝楼　月見亭　平市南町　電三〇四

産婦人科
本院（午前中）平市二丁目電三三五五
分院（午後）常磐市天王崎　電四〇一
叶多医院

喫茶バー　花東　平・酒喜席裏

外科　胃腸科　泌尿器科　性病科
平市南町公会堂通り　電話四六九五番
真木医院

市長さんはソロバンが好き
平の市長さんの有名な根付（ねづけ）は小さなソロバンですが、二階売場にはこのほか小犬、鼓、鍵、たこなどの可愛いねづけが沢山入荷しております
○ねづけ　十二円―八二円
○ガマロ　一六〇円―六三〇円
火曜特売　特用ハム百㌘三二円
〃男性クリーム　一五〇円を百円
藤越　平市　電314

婦人民踊大会出場チームめぐり④

軽妙な「夕焼けトンビ」

赤井婦人会　出演希望が殺到

農村地区　商店街　炭鉱主婦の会とそれぞれ民踊に熱中　第二会民踊大会にはわれもわれもと出演希望が殺到して役員はうれしい悲鳴をあげる赤井婦人会

平市の北端赤井は真二つに分れて分村合併したが町は農家、商店、炭鉱、林業の四つの人種に分れてまとまりにくいところ。しかし九月市会で出納員駐在所も出張所に昇格し、将来は公営住宅地が計画されて充実して来た。ここの婦人会は会長木田今子さん、副会長上遠野君枝、小野クブ子さんの名トリオで各階層を代表する二百名の複雑な会員をリードしている。リーダーシップをとるのは何といっても金で、婦人会の資金造成が一番の悩みだが、農協婦人部、炭鉱主婦の会などに婦人教養の向上を呼びかけ、何はともあれ集会に進んで参加する自主的活動を訴えて来た。このためか初めは名ばかりの団体だった赤井婦人会も年を追って結束を固め、集会参加者も目に見えて増加している。昨年の平市婦人民踊大会で他の婦人会の明るさや和の深さをまざまざと知らされ、大会直後の十一月、婦人会に洋裁、手芸、編物クラブを新設、一週間に一度の講習に婦人たちが忙しい家絣の暇を割いて勉強するようになった。こうしたクラブ活動が婦人会活動の大きな魅力となり、他婦人会にない初のクラブ組織だけに予想外の好評と成果をあげている。将来は赤井青年研修所を授産所として洋裁手芸、編物クラブ活動による技術を活かして婦人会の活動資金造成を生み出す計画で、県下初の計画構想として関係者から注目、期待されている。とくに赤井青年団とも話合いの場を度々設け、若い人達の意見構想を取り入れるところに次代に即応した特殊な婦人会活動といわれる。このほか公共事業には婦人会あげて労力奉仕をし、福島整肢療護園にも慰問するなど母親運動も忘れてはいない。

×　×

民踊は昨年の民踊大会から刺激されてこれは三階層競争という盛り上りをみせ、今度もわれもわれもと出場争いになるほど。それだけに熱の入れ方は一通りではない。今大会の出場曲目は「夕焼けトンビ」「浪曲木更津甚句」出場者は羽賀タカ子さんら十五名。

☆　☆　☆

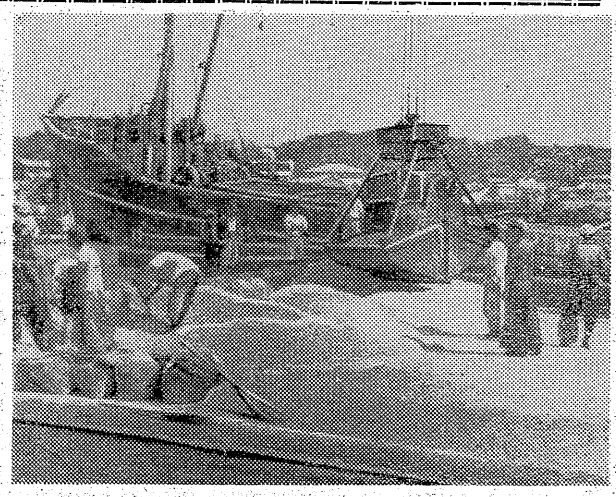

マグネシアクリンカー

海上移出

去る七月、新製品マグネシア・クリンカーの生産に乗り出した磐城市猪一、新日本化学小名浜工場では、そのご毎月八、九百トンと順調な生産をあげその七十%にあたる五、六百トンを小名浜商港を利用、海上移出している。

三日にも正同海運の貨物船正同丸（五百四十五トン）が富士製鉄への三百五十トンを積んで北海道室蘭港に向った。これで七月操業以来、三度目で計一千トンを岡山県庁上、川崎、室蘭の各港へ移出したわけ。海運荷役商社では同港利用の貨物が一つふえたとして歓迎している。

マグネシア・クリンカーは製鋼用平炉内張りの壊基材耐火煉瓦の原料に使われる。

【マグネシア・クリンカーの船積み】

志賀支部長を除名

社党平支部総会　党員22名に削る

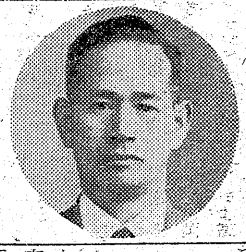

日本社会党平支部の総会は三日午後一時から鉄道クラブで開いたが志賀支部長が一部幹部の反党行動を証人を立てて上提しようとしたことに対し反対に合い、志賀支部長は出席者数半数以上に達しない理由で流会を宣して退場した。このあと約二時間後に党員十二名が集ったところ、「会費未納、大会に長期間出席しなかった」の党員資格審査を行なう非常措置をとり全会員三十名から八名を無資格とみなして二十二名とし、過半数出席として総会を開き、志賀伝吉氏が❶執行部にはからず支部長独断で内部の紛争を公表したこと❷西尾氏講演会を独断で平支部主催で開こうとしたことなどをあげてその除名を決議。役員改選の結果前副支部長新妻成直氏を支部長に大和田実氏を書記長に選んだ。臨時に支部[illegible]で役員選出をしたことにつき大和田書記長は志賀支部長の流会宣言は出席者の同意を得ていない。支部長除名はこの際西尾問題にからむ地方支部の混乱をさけるために非常措置をとった。

といっている。いずれにしても県本部統制委員にはからず地方支部で行なった両者の行動がはたして有効かどうか批判されているが、感情的なもつれが大きな原因で、児戯に等しいという見方が少くない。

磯野常磐市長の話　全くあきれたものだ。中央執行部での正式な問題ならともかく、党の助長を盛りあげなければならない地方支部で除名だ、何だと騒いで決めたこと自体が児戯に等しいものだ。党員が三十名以上いないと支部は結成できないものを二十二名の過半数出席で除名したことは有効かどうか。とにかく常磐支部が党員二百七十名を越えるのに比較して、七万以上の平市で三十名の党員もこれまで獲得できなかった活動そのものが問題ではないのか。

【志賀伝吉氏】

慶弔録

三日届出

◇平市◇

【出生】▼相原達之（新川町二九敬介長男）▼後藤さなえ（銀治町二一武雄長女）▼鈴木裕昭（北目二七政美二男）

匿名婦人がカシを寄贈

平児童相談所に收容

平児童相談所に收容されている十一名の児童にこのほど名も告げず十一袋のカシを寄贈した婦人があり感謝されている。

四倉に早稲試作ほ

裏作の玉ネギ増收で

平農業改良普及所では水田裏作の玉ねぎの安定増收を図るため、このほど四倉町名木字五反田地内に耕種改善試作ほを設けた。試作ほは同町字荒神中野喜一さん(ヵ)所有の水田五アールを活用し、五日苗床に播種、十一月一日に定植する予定で、早期栽培の普及を図る計画である。

石城地方では晩生種の水稲が多いため收穫が遅いため二毛作田の玉ネギの定植は十一月ごろになり、適期の十一月上旬（五日ごろ）に比べ一カ月も遅れている。このため生育が悪い欠点があるので、水稲の早植栽培地に普及させ、増産を図ろうというもので、生育期間中は雑草が多いため、除草剤クロロIPCの散布指導を行なって労力の節減を図り、貯蔵薬MH—30を使って、貯蔵中の発芽を防止し適宜出荷して価格の安定を図る方針であり、その成果が期待されている。

磐城の早場米

トップ飾る

第二次早場米の供出は九月三十日締切られたが磐城市では九月中に四百四十俵（農政課調べ）の大量供米があり石城郡市のトップを飾った。このように大量に九月中に供米があったのは同市ではとしは初めて。このうち十五%にあたる四十二俵は一等米、二百七十六俵は二等米の優秀なものだった。これは市農政課と常磐地区農業改良普及所が奨励した早期栽培の普及による結果とみられている。なお早場米供出にはつぎのとおり奨励金が加算される。一俵基本金三千八百八十六円（三等米）について

▼九月三十日まで三百二十円▼十月十日まで二百四十円▼十月二十日まで百六十円▼十月三十一日まで八十円

磐城市では本年産米の予約売渡しは目標四万三千五百俵に対し五百六十一俵超過の四万三千六十一俵の見込みがあって達成した。

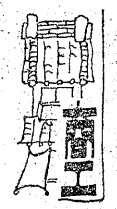

市況

魚類

（四日午後十五日正午）

五日朝のサンマ水揚げは前日に比べ半減した。底引は水タコ、メヒカリ漁、小型船はマダコ漁が自立つ。

【小名浜港】　サンマ船五隻　底引船十三隻　小型船十五隻

▼サンマ　二十七万六千㌔　二〇一一五▼メヒカリ　三千㌔　八一六▼水タコ　二千八百㌔　四一三五▼ドンコ　千八百㌔　一〇一四▼ヤリイカ　（小）千二百㌔　八五—七〇▼ノドグロ　七百二十㌔　一四五—一〇五▼ヤナギ　二百七十㌔　三八〇—二〇〇▼スルメイカ　百七十㌔　一〇〇—六五▼トウジン　二千三百㌔　二三▼小アカジ　千八百㌔　四〇—三七▼ギス　百五十㌔　七〇—三二▼メクラウナギ　百三十㌔　一〇〇▼マタコ　（小）九百㌔　一五〇—一三五▼アナゴ　六百五十㌔　九七

【江名港】　サンマ船一隻▼サンマ　三万㌔　一五—一三・七

【中之作港】　水揚げなし

お断り＝野菜市況は市場公休のため休ませて頂きます。

急募

▽本社女子外務員　若干名
▽年令不問、希望者は履歴書持参のこと　面接日は追って通知
平市五丁目　電二九八七
森永乳業株式会社
森永乳業平販売株式会社

CINEMASCOPE
福島県、茨城県地区
シネマスコープスライド　アドバルーン
沿線広告、店内装飾
街頭宣伝その他一般
の御用命は…
誠実と電撃効果を誇る
高砂広告社
平市三丁目大通り　電二四四七

マルマン美容室
平市土橋通り
電話二四八九

◎西原ネオ式浄化槽の出現によって水洗便所が従来の半額の工費で装置出来るようになりました。
◎御相談申込は当所へどうぞ。
◎設計見積並に申請手続等一切無料。

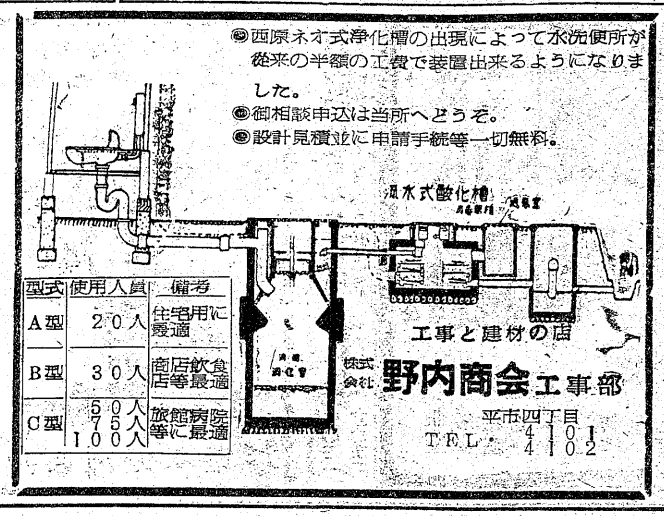

型式	使用人員	備考
A型	20人	住宅用に最適
B型	30人	商店飲食店等に最適
C型	50人	旅館病院に最適
	75人	
	100人	

工事と建材の店
株式会社　野内商会工事部
平市四丁目
TEL・4101
4102

常磐（代表）二二六五　電話
湯本の百両

鉄骨　T.S.A　建築
設計　施工
株式会社　平工製作所
代表取締役　戸部　光衛
本社　東京都千代田区丸の内2の12中13号
平営業所　平市谷川瀬39丁26　電（代）5717—9

県下一のメインスタンド造る

平市　四千名の観客収容

平市公認野球場建設特別委員会は三日午前十時から議員控室で野球場メインスタンド設計最終協議会を開き、工費二千万円、延長百六尺、千二百六十四平方尺という入口十万都市の標準規格のものを決定した。これは川口市公認野球場メインスタンドの二倍の大きさを誇り、九月末に入札着工の予定。

平市公認野球場メインスタンド（総コンクリート造り）は一階千二百六十四平方尺、中二階四百八十六平方尺、スタンド千二百九十平方尺でメインスタンドだけで四千名の観客を収容着席できる。スタンド一階は西側正面玄関を入ったバックネット裏に記者、役員席、倉庫、役員室、事務室を設け、正面から一塁側は野球場に面してスコアボールドの電気点滅コントロール室、プレイヤーベンチがあり内部は四十二畳の選手合宿室のほか選手控室、選手休憩室、倉庫、ロッカー室、シャワー、男女便所三塁側は野球場に面して審判控室プレイヤーベンチ、選手室、ロッカー室、七十二平方尺の一般大食堂と売店、浴室を完備したもので県下第一の設備を誇るもの。

太平丸、急患で八戸寄港

八時二十分ごろ四倉町新町七〇鈴木洋平さん所有サンマ漁船太平丸（二九トン）＝鈴木利夫船長ら十九名乗組＝が岩手県トド岬およそ百キロ沖合で操業中、甲板員の四倉町本町字旭町内田茂男さんが発病、盲腸炎の疑いがあると八戸海上保安部に手当の指示を受けるとともに八戸に向け航行した。

バイクにはねられ少年危篤

四日午前十時五十分ごろ四倉町磐城セメント四倉工場内落合組工員斎藤正次さん（三）＝四倉町本町二九〇＝はバイクを初乗り、双葉郡久ノ浜町中町地内国道を横切った同町土木局沢喜蔵さん二男久ノ浜小一年昌雄ちゃん（八）をはね、昌雄ちゃんは木村医院に収容されたが、脳挫傷で生命危篤。

置引き現行犯捕る

平鉄道公安室では五日朝、会津若松市湊町大字原字家野原農業五十嵐庄吉（三）を置引き現行犯で捕えた。五十嵐は同日午前三時二十六分ごろ常磐線下り列車内で岩手県大船渡市盛町会社員新沼留吉さん（三）所有のズボンなど衣類五点（一万六千円）在中の小型スーツケースを盗み、磐越東線で逃げようとしたところを捕ったもの。

常磐で防犯映画会

常磐市防犯協会、常磐署共催で、きの日朝で防犯映画会を開催、映画はお母さんの幸福、小人の青虫心の太陽ニュースなど

▽二十日菅ケ沢中段広場▽二十一日磐崎小学校▽二十二日麗島会館▽二十三日磐崎会館▽二十四日自治会館▽二十五日小野田炭鉱▽二十六日藤原小学校▽二十七日下浅貝遊園地▽二十八日第二小学校▽二十九日品川自煉瓦住宅広場▽三十日上浅貝広場▽三十一日青葉区広場

本社優勝旗は飯野へ

平市青年団男女球技大会

草野がトロフィー獲得

平市青年連絡協議会主催、いわき民報社後援の第二回平市八地区青年団球技大会は四日午前十時から男子軟式野球は高久小、藤間中両グランド。女子バレーボールは高久小コートに十六チームが参加して開かれ、悪天候にもかかわらず熱戦を繰り広げた結果、男子は飯野、女子は草野の両青年団が初優勝し本社寄贈の優勝旗（男子）とトロフィー（女子）を獲得した。

この日は小雨降る悪コンディションの中で好試合を展開、男子決勝の草野対飯野戦は日没のため五回戦で終了したが、草野青年団は優勝を眼の前にしながら守備の不手際から敗けたのはおしまれる。

戦績次の通り。

◇男子　野球◇

一回戦

【優勝した女子草野、男子飯野の両青年団チーム】

草野2A—神谷

夏井3—2赤井

高久5—4豊間

飯野2—1平窪

▽準決勝

草野4A—3高久

飯野2—1夏井

▽決勝

草野　00—20—3

飯野　0004X—4

バッテリー　坂本—新妻（草野）鈴木—鈴木（一）（飯野）

◇女子　バレーボール◇

▽一回戦

高久2—0夏井

豊間2—0赤井

神谷不戦勝飯野

草野2—0平窪

▽準決勝

高久2—1豊間

草野2—0神谷

▽決勝

草野2（21 20 21）（14 22 19）1高久

四倉史学館で展望台

四倉町史学館は四日会館で開かれる。受講希望者は十三日まで平労働課に申込むこと。受講料は会員は無料、非会員は六百円。このほかテキストとしてボイラ及び圧力容器安全規則（八十円）を希望者に配布する。同試験は二十七日午前九時同会館で行う

ボイラ技士受験準備講習会

一、二級ボイラ技士試験準備講習会は十九日から二十二日までの四日間平市菱川町平商工会館で開かれる。受講希望者は十三日まで平労働課に申込むこと。受講料は会員は無料、非会員は六百円。このほかテキスト

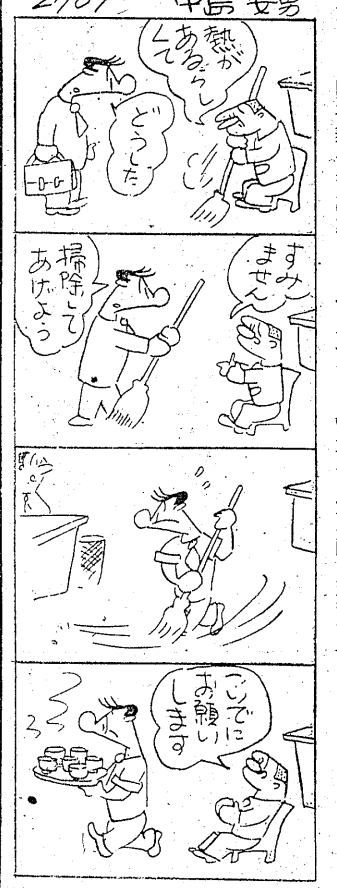

軟庭国体選手決る

大半を石城勢で占める

十月二十五日から五日間東京後楽園で開く第十四回国体軟式庭球の福島県代表が次の通り決った。

▽総監督　根本武雄（平女）

▽男子高校＝監督猪狩四郎（平ク）選手　飯塚博之（磐高田）子秀雄（同）坂本幹夫（同）斎藤充生（同）

▽女子高校＝監督大坪光夫（平ク）選手　大坪洋子（磐女）長岡真美（同）樋口良子（若女）加藤公子（同）

▽一般女子＝監督篠塚平八郎（平ク）選手　渡辺コト（同）大門セイ（同）藤田洋子（昭和女大）大門秀子（同）

▽一般男子社年＝監督江川千代八（若協）選手　宮川登（呉羽）飯高新平（同）菊地常明（原紡）薄野徳重（同）岩田喜一（若協）小荒井直二（同）大沼広新（平ク）斎藤義男（同）

明徳館幼稚園が東京初旅行

常磐市関船明徳館幼稚園（金土重武園長）は十八日園児の東京の見学旅行を行なう。午前六時二十三分湯本発準急で上京、上野動物園を見学、午後ハトバスで都内を見物し夕刻東京で解散する。父兄とも百余名で東京への遠足は初めての試み。

白石消防団長三期就任

常磐市消防団長白石初太郎氏（市議）は九月三十日で任期満了となったが磐野市長は引続き留任を懇請したので一日付で発令した。これで団長となり、白石団長の消防団生活は四十余年におよび昨年二月黄綬褒賞授与の栄誉に輝いたが、さらに消防団として三十二年二月には最高の栄誉である国家消防本部長から表彰旗が授与されておりその功績の数々は多い。

四倉市が優勝

市町村水道野球

平保健所主催の第一回管内市町村水道課対抗親善野球大会は四日午前九時から四倉中グランドに六チームが参加して開かれた結果、四倉チームが初優勝した。戦績次の通り。

【一回戦】

勿来7—6内郷

平6—5平保健所

【準決勝】

四倉7—6勿来

平12—4管工協会

（延長十三回）

【決勝】

平　0200300 5

四倉　0000800A 8

草野地区職種別野球第一戦

平市草野公民館主催第一回草野地区職種別対抗親善野球大会は十一チームが参加して四日午前八時から草野小、中グランドで行なわれた。グランド不良のため試合運びが遅れ、準、決勝戦は十日に延期された。

成績次の通り。

佐藤木工6—5青会学級

小中職2—1防犯協会

小中職14—13佐藤木工

福田組9—4商店会

金田材木9—4草野駅

金田材木7—4青年団

福田組10—1金田材木

デッキから落ちてケガ

四日午前四時十五分ごろ常磐線磯原—大津港駅間の第一神岡前浜街道踏切付近で列車内から転落、ケガをした人がいると磯原署から平鉄道公安室に連絡があった。同室で調べた結果、この男は相馬郡新地村福田自動車運転者川田恵次さん（三）で、酔いをさまそうとデッキに出たところ振り落されたもので、頭部打撲打撲、両腕ザッカ傷など全治二週間のケガをした。

杉山さん、謝礼金千円を寄付

常磐市三函二丁産経新聞専売所長杉山鎌治さんは五日青少年不良化防止活動資金にと一千円を常磐署に寄付した。これは去る八月二日長ノ口二五常磐炭鉱職員松本郁夫氏妻貞子さん（三）が同所付近で軽自動車にはねられ両足に全治十日間の負傷をした際、杉山さんが面倒を見たお礼として一千円を貞子さんから届けられたものを寄付したもの。

平市第三地域新農村協議会

平市第三地域新農山漁村建設の具体的計画立案のため八日午後一時から草野公民館で、九日神谷支所でそれぞれ協議会を開く。

衛生組織連合会を結成

平保健所管内の地区衛生組織連合会結成大会は六日午後一時から同所会議室で開く。同連合会は今まで管内九地区に設置された保健委員会を統一するもので、役員選出と三十四年度事業計画などを決める。

将棋会成績

平将棋蕾楽会の優勝争奪一九六回将棋会成績次の通り。

優勝　永井章

A組＝❶永井章❷江尻給一❸鈴木茂❼石井政義

B組＝栗野国雄❷小倉伊勢松❸川口実❹飯塚幸治

10.11.12月の天気

寒波のため十月末から十一月初めにかけて山間部では初雪があるかも知れないと小名浜測候所では十、十一、十二月の三ヵ月長期天候予想を三十五日つぎのとおり発表した。

【概況】この秋は移動性高気圧が北偏して通りやすいので秋晴れの日が多い見込み。十月上旬ごろは秋雨が降りやすい十二月は月なかばごろを中心に冬型の気圧配置が強まる時期があろう。なお十月末から十一月上旬には寒波が入り山間部では初雪があろう。台風は十月上旬ごろ本邦への接近が考えられる

【気温】▽十月＝上旬および下旬には低温があらわれやすく特に下旬には山間部で初雪があり平地では初霜があろう。▽十一月＝上旬には寒波が入り低くなるがそのごは寒暖の変動が多い見込みで平均では大体平年並ぐらい。▽十二月＝寒さは平年並ぐらいで昨年よりは低くなり特に月なかばごろは寒さが加わりましょう。

山地は10月末に初雪

【降水量】▽十月上旬ごろは秋雨が降りやすく特に天気が大きく崩れやすい時期は月初めと上旬後半から月なかばごろにかけておよび月末ごろとなろう。▽十一月は全般に平年並か少なめ▽十二月は寒波の入り込み、一、二度季節風が強まることがあろう。

いながらにして東京のふん囲気を味わえる
洋酒と音楽の店
Ocean BAR 慕情
勿来市植田町金畑　電604
女店員募集　給与支給　面談

全国清酒品評会優等賞受領
うまい酒
したしまれている
花の友
平市草野　豊田酒造場吟醸

出前夜12時迄　玉半　五〇三一　五〇三二

タクシーの御用命は
安全・軽快の
2343 5551 番へ
フミヨサン ゴゴコイ
新型大小新車
常磐交通自動車営業所
タクシー

臨時休業のお知らせ
毎度お引立を賜わり有難うございます
誠に勝手ながら七日八日の二日間は店員慰労のため休ませて頂きます
株式会社　根本時計店
平市二丁目　電二六〇七

美術
京染　折笠洗染店　平市堂の前二　電話三九二七

皮膚科
泌尿器科
性病科　三浦医院　平市長橋町（ベス停留所前）電四一四七　三浦正男

「常に良い仕事をしたいと念願して居ります」
アドバルーン造型　看板　照都広告
平市常磐前二の一三　電話四九八一番

カラ紙、カベ紙　長　松崎商店　平市新川町　電四五七二

編物シーズン迎え

デザインと流行色

編物のシーズンを迎えて、今秋冬の編物の新しい動きについて、デザインと流行色を紹介してみましょう。

家庭

新しい編物の動き

洋服でも○○ライン、××ルックといって発表していますが、編物も洋裁と同調していることはこゝで申し上げるまでもないのですが、編物が服装の一部ではなく、服装そのものであるように考えてよいわけです。

洋裁と編物との流行を区別して考えるということでなく、洋裁のモードが、年毎に移り変っていくことは、勿論、編物も共に移り変ることであるのです。

モードにおけるシルエットも、色調も、材質も、常に同調していることが明らかであることが知らなければならないわけです。

つまり、その年の、その季節の雰囲気は編物に限らず、他のアクセサリーに至るまで、洋装を創り出す身にまとうことのすべての雰囲気は一緒だという意味なのです

洋裁と編物が異る点はそれを創り出す技法にかゞだけのもので、編物においては、自分が作り出す編地は、洋裁では自分が選び出す布地であるだけの違いのものだけです。

今年のモードの動きは洋裁と全部同じで編物が技術的の表現を、どういうふうに扱うかが見出されるわけです。

シルエット

ヨーロッパから今年発表されたナチュラル・ラインがそのまゝ引きついでロング・ラインとして表現され、またこの秋に新しく表現されたものは「エンヴェーロープ・イング・ライン」つまり（亀の甲ライン）とか「カラムライン」（円柱ライン）です。すべてナチュラル・ラインを引きつぐものであることに変りなく、特にきわだって作り立てた線（ライン）は見出されます、ありのまゝの自然の姿を強調したものが流行のようです。（亀の甲ライン）はジャケット、コート等（円柱ライン）はドレッシイで女性的なドレス等に向き、二つのラインともに特つ特長を生かして流行する傾向です。

今年の最も新しいシルエットの表現としては単純で材質によつての面白さと、色調によって立体的な奥行をもったデザインが流行でスタンドカラー、ラグランスリーブが圧倒的に多いようです。

編方としては平凡なものが極少く、地編模様、昨年から続いて縄編、変リゴムが流行します。

色調

モードと色調とは殆んどの場合も同調します。この春シルエットのナチュラル・ラインと共に同調して動いたナチュラル・ヴィヴィット・トーンが秋には、ヤング・ヴィヴィット・トーン（若く溌剌とした色調）に移っただけで、大きな変動は見られません。どちらも自然界の美しい雰囲気を表現したことは変りなく、明るく冴えた色調です。

これは昨年の秋冬にみられたようなくすんだブルウ影を持つような冷たい暗い色調の動きは大きな変化をもち、どことなく茶の影が感じられるような暖かい明るい色調に移っています。

赤は紫味を持つワイン系に、黄はやゝ赤味のあるものベージュは今年秋冬に示されるブラウン・シェイド（茶の影を持つ色調）の動きを多分に持つた色として明暗は勿論、彩度に於ても多彩な範囲とバラエティを持つて表現されます

緑はやゝ黄味または、茶味を含みブルウは紫味のある明暗を示しています。

代表的な今秋冬の流行色としては黒すみれ色、鉄青、チャコール・グレー、コニャック色（赤みがかった茶）等で糸もフランス製のタムタムヤーンと云ったような変った糸が出ております。これに銀ラメ入のものもあります。

平高等編物技芸学院
先崎スサ子

学校めくり

平一中が優秀校に

ラジオ合唱コンクール

NHK、全日本学校音楽協会主催の第十三回全国ラジオ合唱コンクール県大会は四日郡山二中に開かれ、各方部代表四十三校の中から平一中、中村一中、郡山二中の三校が優秀校に選ばれた。

平一中は昭和三十二年度に優秀校に入っているのでこれで二度目の栄冠だった。出場生徒は三十名、指揮は掛田教諭、伴奏は坂本教諭。

学園だより

◇平一小PTA教養部では三十日正午から平一小講堂に、児童心理学権威者錦木道太先生を招き「愛情と知恵のしつけ」についての文化講座を開いた。

◇磐女教諭中西一路氏は磐女美術クラブ役員七名を引率、東京で開催中の松方コレクション、新制作展、新興美展秋季展、芸大見学指導のため三日出発、一泊二日の日程を終え帰った。

◇勿来市錦小学校の秋季運動会は四日午前八時三十分から同校々庭で盛大に行なう。

詩集「夏の庭」

関内さんが印刷・出版

平市仲間町六七、平二高生関内美代子さんは「詩集 夏の庭」を、自分でタイプを打ち印刷出版した関内さんは前年、本紙に連載された小説「倫火」を執筆された文学学生。代表作「夏の庭」は次の通り。

夏の庭

夏の午後になると
ナイアガラぶどうの実るこの庭で
あなたは朱い百合を活けていた
この庭で曙をみることは罪悪であり
これはあなたや私のおきてだった
それだけに 生きることは純粋で
はなかった
だから
あなたや私は自らの手で
太陽を撃たねばならなかった
が 没ちて行く太陽に
幾千の針を縫すことに
私はまた幾千のしょうすいを得た
ではないか
そしてあなたは
疑惑の砂ばかりのこの庭で
あきずに朱い百合を活け
私の午後の歴史は
たいそう 長く重いものであった

今映のナイター

▽ナイター放送終了
▽四日の成績次の通り
広島3—1巨人
東映3—2西鉄

民報映画案内

【平市】

※【平市】 6日まで
☆世界館（七・一五）都会という港（八・五〇）お役者鮫
☆東映劇場（六・三六）べらんめえ探偵娘（八・二一）森山彦七・一五）若い素顔（八・四六）銀座旋風児
★東宝民劇（六・二〇）大学の28人衆（八・一五）ある日わたしは
★平新東宝（七・二二）殺人劇の接吻（八・二六）九十九本目の生娘
★三夜東映（六・一八）夜霧の南京街（七・二六）ふり袖ざくら（八・一八）美男城
☆ひかり座（六・一六）真夜中（八・三六）女の一生（5日まで）
☆寶楽館（六・三〇）戦場の誓い（八・二〇）リオ・ブラボー（12日まで）

【ナイトショウ】

☆東映劇場（一〇・一〇）伴淳のおじいちゃん（7日まで）
☆世界館（一〇・二〇）瞳おしどり（6日まで）

【内郷市】

★繊映劇 危険なラブレター 夜の配役
江戸遊民伝（6日まで）
☆第二イワキ ある剣聖の生涯 やりくりアパート 奥様三羽鳥（8日まで）

※【常磐市湯本】

★湯本座 夜六時三〇分 B52爆撃隊 生きていた男 ジュールスダーバーの決斗（7日まで）
★三函座 夜六時三〇分 ラップランド 幌馬車隊は西へ 抜き射ちギャレット 戦場に生きる（7日まで）
★常磐座 夜六時三〇分 源義経四部 暁の急襲隊 阜頭の細張り（6日まで）
★中劇 夜六時三〇分 0番外の娘 赤い波止場 嵐に立つ王女（6日まで）

※【磐城市小名浜】

★国際 青春を賭けろ さまよう青春 私は勝負する（4日まで）
★磐城座 風のある道 人形の歌 裏ッ襖の年令（6日まで）
★東映 喧嘩旗 富嶽秘帖 狐火地獄

※【勿来市植田】

★菊多館 夜六時二十分 新吾十番勝負 里見八犬伝 謎の惨劇（6日まで）
★うえた館 夜六時三十分 女中と幽霊 海から来た男 南国土佐を後にして（6日まで）
★中央館 夜六時三十分 接吻の谷間 狂った欲望 千代田城炎上（6日まで）
★植田ロマンス 夜六時三十分 私は死にたくない 連続は知っている。

※【四倉町】

★四倉国際 この神聖なお転婆娘 鮫と小魚
★海盛座・東宝 孫悟空 底抜け忍術合戦二部 ゆがんだ月（6日まで）

100円店

伊勢湾台風の被害は今く想像以上に悲惨を極めている。名古屋の築港付近で火力発電所建設現場につとめていた親戚の者が、タバコ一吸やらすに退避したお陰で助かり、九死に一生を得て帰ってきた。現場は七階建まで鉄筋が水浸しになり、百数名が一緒にいたが、高潮の来襲をあまくみていて、退避しなかったために、この中の四名だけが助かり、あとは全部波にのまれてしまった。ブタも犬も死人も一緒にトラックに、どろと一緒に積まれて運ばれていく。米は一升七百円、ドロボーやヤミ屋が横行して、関東大震災にもまさる惨状。平についた時、サルマタもボロボロ、誰かに頂いた下着をはいて、この世の生き地獄を、恐怖におのゝきながら語っていた。三日間絶食、たった一にぎりのダンゴを泣て食べたという。寒さと飢えで、泣きながら死んでいった子を、夕方でみていて、何んとも手が出なかったという。それにひきかえ、われわれは安楽に暮らしている。同じ国内で、禍福が隣り合せているほど不幸なことはない。一円でも多く救援運動に協力するのが人間の義務である

（龍人）

◉おことわり…慶弔録は二面へ

NHK 5日

★第一 1040KC

6・00 子供ニュース
15 劇風は海から吹いてくる おやおやなあに
25 丁目一番地
45 各局別ローカル
7・15 録音ニュース
30 三つの歌 司会宮田輝 ピアノ天池真佐雄
8・02 お父さんはお人好し 長沖一・作 アチャコ他
30 私は誰でしょう
9・00 きょうのニュースから
20 ニュース解説 藤瀬五郎
35 座談会「災害対策本部長を囲んで」益谷秀次 桑原愛知県知事 田中三重県知事他

★第二 1540KC

6・00 英語ニュース
05 株式市況
20 医学の時間
40 職業講座「物理」
7・00 商工実務講座❶作業標準❷固定資産台帳
30 若い世代へ❶青年の目「働く根っ子の運動会」❷デンマークの酪農に学ぶ
8・00 教養特集「青年にのぞむ」木村健康
9・00 名作劇場（平家物語から）「笑う俊寛」語り手小沢アナ 森雅之 久米明 小沢栄太郎 加藤治子 夏川かをる他

ラジオ福島

6・00 チョコラの童話
10 まぼろし探偵
30 フクちゃん
45 音楽の小箱
7・10 録音ニュース
15 人情夜話「湖畔の人」
30 コロムビアアワー「男の唄」「恋人を持つなら」「ロマン・ガイド」「熱海ワルツ」他
8・00 井関の夕 農家と共にRFC放送劇団
30 歌の祭典 淡谷のり子ショー「雨のブルース」「別れのブルース」「白樺の小径」他
9・00 マヒナスターズ歌の夕べ
30 芸能ホール ミュージカルドラマ

4 NHKテレビ

6・00 漫画「花のお庭」
07 「私はパック」ヨネヤマ・ママコ（声）木下喜久子他
35 みんなの科学「クモの糸とテレビの雑音」
7・15 「バス通り裏」小栗一也 谷川勝巳 佐藤英夫 本郷淳他
30 私の秘密 渡辺紳一郎 藤原あき 藤浦洸 ゲスト加藤芳郎 司会高橋圭三アナ
8・00 歌の広場 Cローズ他
30 「お父さんの季節」（ハワイの珍客）榎本健一他
9・00 劇「現代人間模様」（狩猟者）後編
30 生活の知恵「ニュース」小山栄三 堀川直義他

新しいDPは富士

ノサワの自転車
通学・通勤用
自転車大奉仕
御用の節は是非当店へ
平信販チケット歓迎
門馬自転車店
平市六丁目店 ☎2551 自宅 電5285

たからぢまん
平製綿株式会社
電2748・3958

ハカリは藤森

文具のナガノ

洋酒 ニューおぐら 平四・大倉旅館横 スタンドバー 電四二一三

大谷石 井上 平市五丁目 電二〇六六

石葉 平市紅小路 電三〇五四

主食 寿司 平仲間 えび寿

DPの寿門店 平市二丁目 くわな 電話五二六九番

南十字星の下
総天然色
シネマスコープ型
イタリフィルム社配給
母を尋ねてイタリアから南米まで
三万キロの愛と冒険の旅!!
マルコ・パオレッティ
エレオノラ・R・ドラゴ 主演
監督 フオルコ・クイリチ

海底探検世界一周 Towa
総天然色
新鋭フランス映画
東和映画提供
深海の謎に挑む
四人の男の夢と冒険!!
6日から ひかり座

英語 数学の勉強なら夜六時—八時講師は県立高校の先生 進学に備え実力養成を計れ ▽平白銀町 石島公民館

貸間 ▽六畳、四畳半▽周囲閑静▽交通至便▽委細面談 平市正内町五〇 石川

運転手（小型四輪車） 年令不問 委細面談 平市一丁目 電二三六四 シラドヤ

募集 女店員若干名、住込み可能な方▽高級優遇▽委細面談（面接場所は田町浅草食堂） ハトクラブ

DP談 に経験ある方を求む▽通勤、要保証人、優遇、委細面談 常磐市中央通り市役所前角青葉堂

男女 ▽店員募集▽二十才くらいまで、住込▽初給三千円 平市銀座電四〇二五 甘太郎

赤巴 ▽アカトモエ寮店▽平市四丁目平郵便局前裏通り入る▽電話二九五〇番▽新規大歓迎いたしております