夕刊 いわき民報
発行所 平市田町63 いわき民報社 社長 野沢武蔵
電話（代表）4161番
© いわき民報社 1959

ウール地のきもの 呉服のかみや 平市二丁目 電四八一七一八

実力行使には参加しない 教組石城支部で決議

教育講習阻止闘争

あす七日から三日間にわたって福島市で行なわれる教育講習会に対し福島県教員組合では教育課程改訂阻止実力行使のため各支部に各職場（学校）から一名の実力阻止戦術の動員指令があったが県教組石城支部では五日午後五時半から平市白銀町石島公民館で第六回石城支部職場委員協議会を開いて三十名が参加、県闘争指令について討議した結果、教育課程改訂には反対だが組織上の危機に直面しているだけに"組織を守る"ことが先決であると、実力行使に参加しないことを決議吉村書記長が六日午前二時五十二分に出県、石城支部の決議を伝えるとともに県本部に対し阻止中止の指令を要請した。

県教組石城支部（支部長根本透氏組合員二千二百名）の職場委員協議会で実力阻止戦術指令不参加の決議をした理由は

▽現職場では教育課程改訂反対に対する討議がまだ不十分で、意志の統一がない。

▽現場の教育課程研究の実践の中から教師一人一人の実感にまでなってきていない。

▽十分な討議も意志の統一もない中で実力阻止することは反対である。これは勤評闘争で反対の意志統一をしながらも行動面での統一が出来なかった。本県の実態を反省すれば意志の統一のない中で行動を起すことは危険である。

▽真の力ば現場教師一人一人の自主的な教育実践活動を通じて初めて出来るものだ。阻止する実際の力は職場の中に作り上げなければならず、戦術をピケによる実力行使にのみ期待をかけてはならない。

▽したがって重要視されることは職場をまとめ、職場の団結を強める中から地道な活動を起こすことだ。

▽今回の指令をそのまま実行することは、当支部が阻止行動に参加する組合員を職場や支部で十分に支援する態勢が確立されていない現況では、職場を分裂させ、組合員を組合からひきはなすことになる。

県本部の実力阻止戦術の動員指令は各職場一名、つまり石城支部では百二十名の教員が三日間学校を空けることになっていた。

磐城で小額融資 中小企業

磐城市では中小企業者の事業運転資金を円滑に融資するため中小企業小額融資制度を設け十日一ぱい県信用保証協会平支所、磐城商工会議所、福島相互銀行小名浜支店で申込を受付けする。これは市が県信用保証協会を通じて福島相互銀行小名浜支店に基金を預託して融資するものでつぎのような要領で取扱う。

▽貸付期限、一年以内▽融資の対象、市在住の健全な小規模の商工業者で市税の滞納がなく原則として一年以上同一事業の実績を有するもの。

▽貸付条件❶利子は二銭八厘以内❷保証人は一人以上❸資金の用途は運転資金に限る❹貸付の限度を最高十万円とする❺原則は担保を徴せず信用貸とする。

書く前に書かれる人の身になって

新聞週間標語新入選

好間村長 鈴木栄一氏

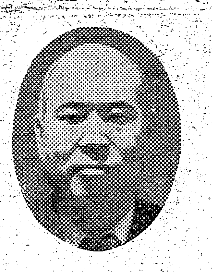

新聞の使命の重大なことは誰しもが痛感しているところである。新聞記事は足で書くこと頭で書かれては迷惑する場合が多いからだ。事実を良く見極めて書くことこそ新聞に権威を与えるものと信じている。また時代に即応したというより、時代の先端に立って、時代を引きずって行ける新聞でなければならないと思う。良いことも悪いことも、よく話合って書くことが望ましい。というのは筆の使い方如何によっては人を殺してしまうからである。ピストルや刀ばかりが凶器ではない。ペンも時によっては凶器ともなる。私の意見としては弱い者を取り立てゝ書き立てないことが大切だと思う。例えば生徒を守らなければならない教師が、立場上いろいろの処置を講じても、父兄の声ばかりを聞いて一方的に書くのは悪いことだし、そうした場合でも当事者と良く話し合って反省を求める程度にすべきだ一度新聞に書かれた本人の痛手は想像できないほどであることを考え、公明正大に書くことが新聞としての使命ではないだろうか。まず片寄らない中庸を進む新聞こそ真の新聞であろう。

九死に一生を得て 名古屋の惨状語る白地さん

水害地から着のみ着のまゝ帰る

台風15号の猛威は名古屋地区の六十才の老人が"未だ見たこともない"というほどの大被害を受けた。出稼ぎ中、九死に一生を得た平市新川町堤ノ内製缶工白地広一さん(四四)は妻子のいる石城地方も相当痛めつけられたものと矢も楯もたまらず着のみ着のまゝ帰平、一方電報などで問合せ、返事がなく心配していた妻ハマ子さん(三七)もひょっこり帰って来た夫に大よろこびしている。白地さんは残務整理のため六日また現地に向ったが、当時の戦りつすべき模様を次のように語っていた。

◉…僕の働いていたところは名古屋港の近くにある広い埋立地に建設中の火力発電所で、中部電力の手で進められている。一期工事は完成して既に運転を始め、二期工事を進め、第三期工事は計画中らしいが、これが完成すると東洋一といわれるほどの大火力発電所になるそうだ。僕は富山から呼び戻されて名古屋についたのが二十四日、虫が知らせたのか、いきたくながったが台風十五号は二十六日夜襲ったのだから、まるで水害を受けに行ったようなものだった。

◉…一番ひどかったのは二十六日夜の九時半から十時半ごろまでだったろう。海岸を走る巾十五メートル、高さ四メートルの道路はそのまゝ海岸護岸として利用され、海側にはコンクリートの波返しまでついているが、なにしろ高さ二十メートルもあるような高潮が何度も押し寄せその堤防を乗り越えて流れ込んで来る。私は危険を感じて七階もある火力発電所の三階に避難したが、二階建の家も頭から波に呑まれ、高潮が引いた跡には何も残っていなかった。勿論ずらりと並んでいた飯場などはあっさり波に持って行かれ、油断していた連中の幾百人かはあっという間に水に呑まれてしまった。私は"憶病"といわれながらも、高潮の恐しさを経験したので退避したが、みんなは何度いってもバカにして居続けたのがいけなかった。水害地でひどかったところは埋立地である南陽だ。ここは海水面より低い場所で、高潮で堤防が欠潰したのだからたまらない。金町水侵し。それも近くを流れる山崎川、堀川の堤防も欠潰して海水と川水の溜り場となってしまった。こゝでは泥と死体で埋まり、ポンプ三百台をフルに動かしても、排水には六日もかゝるというから、想像もできないほどの悲惨さだ。

【家族と和やかに語る白地さん夫婦】

◉…泥と死体の臭いがただよう中を夢中でわが子の死骸を探している母の姿を見て、私は涙を押えることができなかった。また十二才の少女が丸太につかまり、三日間も流され続けてやっと助け出されたが、その両親や兄妹は全滅したこんな例はいくらもあるだろう。三万円を胴巻に入れた老人は高波をかぶって、フトコロの金や着物まですっぽり奪われた。これは家族三人が、バラバラになっても良いように、各人が三万円ずつわけてフトコロにしまっていたものだが、いきなり高波にその金を持って行かれ、途方にくれるという笑えぬナンセンスはいくらでもあった。

◉…河口近くにある飛島は全滅に近かったらしい。こゝの人は土地に対する執着心が強く、米軍や自衛隊の救助隊が来ても土地を離れようとしない。離れると土地を取られてしまうというのだ。土地が肥よくなため、米も良くとれるし戦時中などは貧乏さえ知らぬ富める島だったことも大きな原因かも知れない。既に五千名に上る死者を出している現地では市営の火葬場では処置できず、死体はトラックでドンドン堤防上に運んでは焼いている。一面荒野と化したため家族はチリヂリになっている。はるばる東京から訪ねて来た人もどうにも探し出せず、空しく帰って行く人々も多い。

◉…名古屋は物価の安いところだ百円もあればトンカツ、豚汁、飯と腹一ぱい食える。下宿料も五、六千円で、平と余り違わない。食料品なんかは平より三分の一も安い。その名古屋も水害で二百円のトタンが八百円にもハネ上った。米はほとんど水侵しで食物にはならず、皆空腹を抱え、着のみ着のまゝの姿で右往左往している。カビの生えたにぎり飯を三拝九拝し涙を流して食べていた人もあった。こうした悲惨な水害地で、屋根に上って救助を求めても、警察の目をかすめる救助屋が横行した。親戚の者にも二千円出さないと助けてくれないというヤツだ。まさに"地獄の沙汰も金次第"といったところだ。私は飛石伝いに下宿の中川区八熊町に戻ったが、そこは床下侵水ぐらいだったが、風で屋根が吹っとんでいた。女主人は屋根がとばされて泣いていたが、自分の家を守ろうとする精神が強いのか、ケチンボなのか、普通の人なら避難するところなのだが…。むこうが余りひどかったため、平の妻子が心配になり、着のみ着のまゝ飛んで帰って来たようなわけだ。幸いこっちは水害が少くてほっとしている。

勿来市教育委員長に鈴木氏

勿来市教育委員会では五日午後一時から事務局会議室で委員会を開き、委員長と職務代理を互選した結果、委員長に鈴木一、職務代理に蛭田早苗両氏を選任したほか教育施設計画案を協議した。

石丸教委再選 常磐市会

常磐市教育委員石丸利雄氏の任期満了に伴う後任は三日の市議会で再選また固定資産評価審査委員会委員に皆川源三郎、鯨岡一馬、清水角次、山崎留吾、曲山千代吉、鎌谷善英、六氏が選任された。

人事消息

▽磐女教頭赤津千町氏は一日付で県教委社会教育主事に栄転、七日午前九時二十五分平発磐越東線で単身赴任する。

久保部落例会

好間村久保モデル部落の例会は七日午後一時から久保公民館で開き、水稲の採種など協議する。

【訂正】五日付一面、自治大学の入学生丹野幾五郎氏とあるは幾之助氏のあやまりでした。

寸言

▼闘争のハンラン。阻止指令の洪水、台風被害でアップアップしている世なれば、こんな言葉はもう沢山です。

▼九死に一生を得て着のみきのまゝ水害地から帰る。生きただけで大変な宝です。

天気予報（小名浜測候所発表）

お好み食堂 玉光 提供

【今晩】北東の風、くもり時々はれ。

【明日】東風、くもり時々はれ、一時にわか雨の降るところもあ

海上 今晩はおだやか、明日は風波が出てくる。

募集

来年三月には五階が完成しますのでその人員を募集いたします
女子店員、中卒、通勤可能の方五十名
〃レジスター係 〃他に珠算三級十名
事務員 男女高卒珠算三級以上 五名
夜警員 なるべく恩給のある方 一名
明日は第一水曜ですので全店休ませていただきます。

藤越 平 田町 電3141

電話常磐（代表）二一六五 湯本の百両

初紅葉

明七日は第一水曜日のためお休みいたします

「紅葉は峰より染り、花はふもとより咲く」という古言があります

平市一丁目電四五四一 萩寅

公認 平宅地建物取引所

平市才槌小路踏切際 色川材木店内 電二三六一

浄土宗涅槃山袋中寺菩提院 晋山式挙行

一、日時 十月七日
午前十時 平市紺屋町扇屋旅館出発
午前十一時 菩提院到着 晋山式法要執行

なお檀家の方で参列御希望の方は午前九時半までに扇屋旅館前にご参集願います
▼稚児さんは着付の都合上午前八時においで下さい

檀信徒総代一同

四四三一 四四三二 出前の酒喜庵

平母店 定休お知らせ

明十月七日（水）は西部商店街の定休日になっておりますので平母店を休ませて戴きたく謹んでお知らせ申上げます

皆様の利益を護る店 大黒屋 社長 馬目勝次郎

婦人民踊大会出場チームめぐり ⑤

練習だというのに60人もの会員が会場で浴衣に着換え　坂本普及員の指導ですっかり「草津節」をマスターした夏井婦人会

夏井婦人会は会員三百名が箱崎政子会長、酒井コウ、鈴木なか子副会長のトリオで県下一の二毛作地帯らしい豊かな活発な活動をしている。とにかくことしの産米出荷には婦人会が積極的に協力勧誘して五十俵も超過して完遂、二等表彰を受けたものだ。ここの婦人会は断然強く？時間の励行を婦人会からと推し進め、旦那さんたちが遅れるようなことがあると待合の有線放送でビシビシと催促して呼び出すのでこのごろではとんな集会にも十分も遅れることはない。実力のサイたるものは卵貯金。五日目ごとに卵を集めて農協貯金として農協再建に尽しているが、とにかく一回の収穫が七、八千円を下らないというから卵貯金だけで月五万円前後にもなって、農協では卵貯金サマサマいや婦人会守マサマである。ことしは恒例の宿泊旅行を節約して日帰り旅行とし、農協再建と生活改善に主婦たちで自粛を申合せた。クラブ活動も活発で小集団（部落）ごとに料理、衛生、農事講話を行ない、平保健所主平保健所、市役所衛生課の指導を受けて部落ぐるみでやっているが、田舎からハエ、カを追放するのは不可能だといわれている通説を見事に打破、菅波、下大越部落ではこの夏はカヤもつらないで快適な納涼の夏を寝て過した。これをさらに拡大して夏井地区は中共なみにハエ、カが珍らしいようにしてやろうというのが大きな課題、もう二つの欲は農村にしつこく巣喰うブヨの群で、ハエ、カの次はブヨを徹底的に退治したいと意気盛ん

×　×

こうした婦人会だから民踊も盛んで坂本豊一氏の指導にそろいの浴衣で六、七十人が一生懸命に練習。これも時間励行だからムダがなく集りも非常によろしい。今度の大会には「草津節」と「チャッキリ節」を踊る出場者次の通り。

【草津節】阿部君子　渡辺千代子　矢吹たか子　坂本とみ子　倉原スワ子　宿屋よし子　郡司よし子　大友みつ子　太田公子　塩あい子　阿部久子　木田かねよ　阿部きぬ子

【チャッキリ節】山沢みつよ　阿部みつ子　馬目ひさ子　山名春子　山名はぎの　坂本さつえ子　箱崎文子　新妻よしえ　木田たま子　木田とし子　田中いせ子　木田きよ子　箱崎良江

見事に踊る「草津節」

充実した夏井婦人会

催の料理コンクールでは二回も入選し、上大越の小野民子さんは県代表に選ばれるほど、だから夏井の婦人たちは料理自慢が多い。今後の夢はハエ、カを徹底的になくす運動で、昨年から

給食牛乳中止の騒ぎ

県が輸送費負担でケリ

平市錦田岡田牛乳会社では平市内小中学校十校（二、三小、草野、豊間小、一、二、三中、豊間、草野、赤井中）に学校給食用の牛乳十七万二千八百二十本（十月分）を小野町の県酪農製乳所から車で運び配給していたが製乳所が小野町から船引町に変ったため船引―小野間の輸送費一本当りやく二十銭を負担してもらえなければ採算が合わないと県教委に陳情。県教では輸送配給を中止するという見解を表明したため、一時は学校側をあわてさせたが結局の県畜産課が船引―小野町間の輸送費（一本二十銭）を負担することで話がきまり、児童生徒は従来通り一本六円五十銭、ビン付七円五十銭（うち三円五十銭は国庫補助）で配給されることになり関係者をホッときせた。

全国学校保健準備日程決る

県教委石城出張所では来年十月、平市磐城女体育館で開かれる第十回全国学校保健大会に備え、地元としての準備予定行事を次の通りきめた。

▽十月六日　保健主事、養護部会▽九日　事務局委員会▽十一日　四倉小校内研究会▽十二日　平二小校内研究会▽十三日　平一小校内研究会▽十四日　平中校内研究会▽十八日　県給食研究大会（郡山）▽二十七日　広島大会参加者打合▽十一月二日　平二小中間公開発表▽四日　常磐地区保健研究大会▽十三日　第九回全国保健大会広島大会参加者出発▽十四日―十七日　広島大会▽二十日　全国大会参加者反省会▽二十六日　準備常任委員会▽十二月上旬　平一中中間公開発表会▽中旬　四倉小中校内研究会▽十八日　県給食研究大会（郡山）▽二十七日　広島大会参加者打合▽十一月二日　平二小中間公開発表▽四日　常磐地区保健研究大会▽十三日　第九回全国保健大会広島大会参加者出発▽十四日―十七日　広島大会▽二十日　全国大会参加者反省会▽二十六日　準備常任委員会▽十二月上旬　平一中中間公開発表会。

魚のアパート　九百箇ずつ

四倉、江名沖に投棄

磐城市の県水試ではとしも魚のすつ投棄して魚の繁殖をはかるこアパート（魚礁）千八百個をつくることになった。二十九、三十の両日り、四倉と江名の両沖合に九百個魚礁の製造がかあって本決りになったもので、四倉地区分は四倉でまた江名地区分は同市下神白の県埋立地ですぐ着工する。この魚礁は高さ、径各一㍍、厚さ十五㌢のコンクリート造円筒で三つの魚の出入口が設けられる。総工費は三百八十万円（国、県、補助各百二十九万一千円）

県水試では第一回として昨年、同型の魚礁四十七個をつくり同市永崎沖合に投棄しているので今月初め潜水夫を雇って現地の海中に潜らせ魚の繁殖の具合などについて調べることになっているが、詳細に知るため水中カメラの購入も考えているというなお十日から一週間の予定で今年度投棄する魚礁の場所について細密調査を行ない十一月から明年一月にかけて投棄する予定。

市況

魚類

（五日午後一六日正午）

五日は午後から小名浜にサンマ船三隻が百四十㌧を水揚げした。六日朝も次のように各港ともサンマが豊漁。

【小名浜港】サンマ船六隻　底引船八隻　小型船十五隻

▼サンマ　二十九万八千㌔　二〇―一五・五▼メヒカリ　三千八百　八―四▼トウジン　二千五百　一四〇―八▼ドンコ　二千三百㌔　一一―六▼水タコ　二千百㌔　三七―三三▼小ヤリイカ　八百五十㌔　一五〇―六〇▼ソドグロ　七百五十㌔　一五〇―一〇〇▼ギス　七百五十㌔　七二―三五▼ヤナギ　三百八十㌔　三〇〇―一八〇▼マタコ　千八百㌔　二二〇―一二〇▼アナゴ　千四百㌔　三〇―一〇▼ワカシ　三百五十㌔　一〇〇―四〇▼サルエビ　百八十㌔　二〇〇―七五▼マコガレイ　百五十㌔　二四〇―二〇〇▼ヒラメ　六十㌔　三八〇

【江名港】サンマ船三隻

▼サンマ　十三万㌔　一六・八―一四・二

【中之作港】サンマ船二隻

▼サンマ　十万㌔　一六・五―一六・二

野菜

（単位㌔）

▼ホウレン草　一五―五（東）　四一―一（〃）　三一―（〃）　二三―一〇（〃）　一五―四（〃）▼アブラナ　一五―一〇（〃）▼ヘラナ　二七―一〇（〃）▼白菜　五〇―二〇（〃）▼タマナ　二七（〃）▼ニンジン　五〇―二〇（〃）▼ゴボウ　二七―一〇（〃）▼大根　一〇―二〇（〃）　三一―三（小東）　三一―七（〃）　一五―五（〃）▼ネギ　一八―一〇（〃）▼玉ネギ　二〇―一〇（〃）▼サツマイモ　二七（〃）▼バレイショ　二〇―一〇（〃）▼サトイモ　二七（〃）▼モヤシ　二・五―七（コ）▼タマゴ　一二・五―七（コ）▼キュウリ　三七―一〇（キ）　三五―一〇（〃）▼ナス　五〇―三〇（〃）▼キリイモ　四〇―五（〃）▼インゲン　七〇―五〇（〃）▼ネショウガ　一五―五（東）▼ハショウガ　一〇―四（〃）▼ニラ　一二・五―七（コ）▼ピーマン　二五（〃）▼カキ　三七―一〇（〃）▼イチヂク　三〇―二五（〃）

果物

▼リンゴ　四五―二五（キ）▼ナシ　五五―一〇（〃）▼クリ　一〇〇―五〇（〃）　三七―一〇（〃）▼ミカン　一〇〇―二五（〃）

上役下僕ご同役

酒を飲むなら特級酒　嫁に行くなら サラリーマン！

立加東大介
本久保明
3水野久美
華ミッキーカーティス
豪草笛光子
本多猪四郎

TOHO SCOPE

大公開　7日

愛の鐘

監督　久松静児

森繁久彌　香川京子　乙羽信子　千秋実　幸田良子

テンポのやりくり親父

大宮敏光　清川玉枝　森川信　翼ひろみ

東宝　民劇　TEL・3322

貸ふとん　スズキ　平市（川前町）電二四二三

山崎時計店　平市2丁目1　電59

新しいDPは富士

矢ケ崎犬猫病院　TEL・3275（呼）　平市（鹿田）

一番よい酒　清酒　たいら正宗　丸玉合名会社　TEL・2453

秋風とともに一段とうまさが増してきました。お酒の本当の良さがわかるのはこれからです。　品質本位

いつも変らぬ　神戸牛　（配達速迅）　肉のデパート　緑屋　平市中央通

数学　珠算英語タイプライタの夜学教授進学と就職に備え今勉強の好季実力養成を計れ　▽平市白銀　石島公民館

貸間　数室有、関静、下宿も可、通勤の便良　平市月見町五九片倉製糸会社北裏、高野きよ

募集　▽あみもの経験者▽年令三十才位迄▽通勤▽委細面談　平市十五丁目四　電三二〇四伊東屋

募集　女店員若干名、住込な可能な方▽高級優遇▽委細面談（面接場所は田町浅草食堂）　ハトクラブ

DP　に経験ある方を求む▽通勤、要保証人、優遇、委細面談　常磐市中央通り市役所前角青葉堂

募集　▽女店員若干名▽通住共に可▽委細面談高級優遇します　磐城市小名浜中坪電一〇六一　バーもなみ

急募　女店員十八才より二十五才まで　通住自由　初任給住込四千円以上　優遇委細面談　勿来市植田駅前　あすなろ

赤巴　▽アカトモエ商店▽平市四丁目平郵便局前裏通り入る▽電話二九五〇番▽新規大歓迎いたしております

人命尊重と正しい歩行

16日から全国交通安全運動

移動相談、苦情投書箱を設置

自動車運転者に交通道徳と人命重の思想昂揚を図り、歩行者には正しい交通の実践を養ない交通事故をなくそうという秋季全国交通安全運動は十六日から二十五日までの十日間、一斉にくりひろげられることになった。

この運動期間中平署では❶正しい歩行の励行❷安全運転の励行❸追越しの安全確認励行❹幼児、学童の通行保護❺踏切り一時停車❻自転車の左側一列通行❼一時停止場所での停車励行❽人命尊重観念の推進❾互譲精神の涵養❿道路環境の整備⓫車輌安全整備の励行⓬運転者の労務管理の適正化促進⓭交通騒音の防止⓮移動交通の相談所設置⓯優良交通安全隊　交通功労者　町内交通安全会の表彰などを行なう計画を立て十六日から実施に乗り出すことになった。

これら十五項目の計画に同署ではチラシや広報車、座談会を開いてPRするほか関係団体の協力を求め街頭指導に当る。また舗装路に区画線を引き、小中校の児童生徒登退校時には交通のひんぱんな個所で各校の教職員による指導員の配置方を要請し横断歩道二十七カ所に正しい横断の指導標識を新設設置する。

また運転者会や支部、分会に安全運転の励行を呼びかけると共に事業所には労務管理の適正を促し居眠り運転やスピード違反の防止を図る。さらに管内の幼　小　中校のPTAに子供らの路上遊戯の禁止を呼びかけるまた四倉、好間各派出所、小川町高萩、平市豊間、三和村沢渡川前駐在所に移動交通相談所を設置して部落民の苦情を聞くほか、平駅前、四倉、好間派出所に苦情投函箱を設け今後の取締りの資料にするなど活発な運動方針をくりひろげることになった。

結束固めて苦況打開

常炭鉱　主婦連総会で討議

常炭鉱主婦連では六日午前十時から平市大工町労働会館に十六主婦会の代表約百名が集り〝不況に押しまくられている石炭界に対しわれわれ主婦の手で少しでも打開するよう団結しましょう〟と労組のあらゆる闘争に陰の力となることを誓い合った。

まず議長に大手百合子さん（大日本勿来）副議長に吉田ハルさん（赤井）を選出❶話し合い、学び合い協議した。特に今年は炭鉱が不況一色で健やかに育つよう安い保育園や遊び場を設置し、環境衛生の整備と充実を図る❸未加盟主婦会の組織化を図り、中央地方、山元の団結を固める❹組合の闘いを支援できる態勢を強化するとともに各会議に参加、主婦会と組合が協力し合う❺社会的視野を広げるために学習活動を起し、物価の売上げ反対運動や男女同権を確立し、住み良い社会を築くために闘うことなどを決めた。

また今年からは青少年不良化防止のモデル活動に力を入れ、企業整備問題が起きた場合は組合と同様の立場から闘いを進め、職場の保安が確保されるよう監視することなどを決議した。なお次のような私達の誓いを満場一致で採択した。

炭鉱は今不況のまっただ中にあり、こんな底知れない苦難はない。私達は一層生活を向上させ平和な家庭を築くために❶生活を合理化して明るい家庭の建設❷子供が健やかに育つ環境を作る❸組織の充実と発展を図る❹組合との協力関係を保つ❺婦人の地位向上と住み良い社会とするなどの基本方針を決め、手近なものから実施する。また危機打開のため主婦会が手をつないで助け合い、導き合って苦境を乗越える決意を誓う。

【熱心に討議する炭鉱の主婦たち】

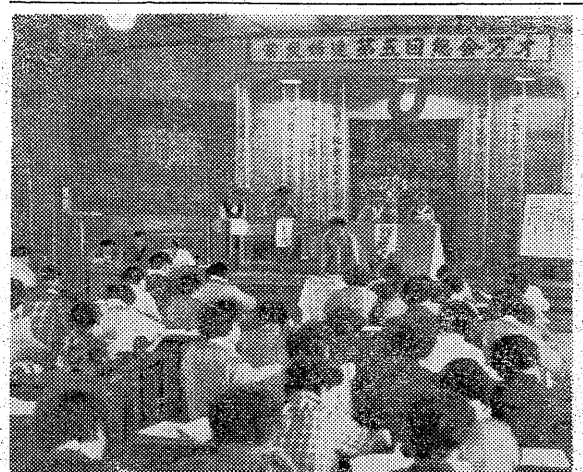

水石山を禁獵区に

鳥類半減で緊急上申

平林業事務所では十一月一日の狩猟解禁日を前に、近年鳥類の乱獲でその数が半減しているところから水石山々頂を中心に四・五〝四方の二千㌶を禁獵区に設定、鳥類の繁殖と保護を狙うことになり、農林省に禁獵区を設定するよう上申する一方、五日県農林課松原主事が来平、現地調査に乗り出した平農林事務所の話によると、鳥類は二、三年の半数に激減、狩猟者たちもエモノがないと嘆いているため、水石山に禁獵区を設定することになったものだが同地区は国有林約四百㌶がある。ほかは町村有林で占められ、鳥類の保護には絶好の地。ただ猪が現在約三十頭が棲息しているものと見られているため、猪狩りを行なうほかは狩猟者の立入りは禁止され、これに違反すると懲役一年以下、罰金五万円以下の刑に処せられる。現在農林省では設定区の区域を検討中といわれ、近く設定される明るい見通しがついている。こゝが設定されると石城地方の禁獵区は五年前に設定された勿来市目乗地区の五百㌶（国有林）の二カ所となる。

なお水石山にはキジ、山鳥、コジュケイ、ウズラなどがいるが石城猟友会平支部では二日田村郡からキジの幼鳥三十羽を購入水石山に放った。

伝染病は追年減少

小児マヒは12名も発生

平保健所では九月中に管内市町村に発生した法定伝染病患者をまとめた。これによると赤痢の二十四名を最高に三十七名だった。前年同期の二十五名より減っているが法定伝染病に指定された小児マヒは十二名も発生しているので赤痢などの伝染病は十名も減っていることになる。また本年一月から九月までの統計をみると昨年の二百九十二名に対して二百三十八名と四十四名も減少しているのは衛生思想の認識が高まったものとみている。市町村別発生状況次の通り

▽平市七▽内郷市六▽常磐市五▽磐城市七▽四倉町六▽好間村五▽三和村一

日鉄八茎優勝

県健保野球で

県保険協会主催第十回健保軟式野球県大会は五日日東富山小工場球場で行なわれ、石城代表日鉄八茎が優勝した。成績次の通り。

▽準決勝
日鉄八茎2―1竹田病院
玉川機械7―3常磐交通
▽決勝

日鉄	0	0	0	1	0	0	0	0	2
玉川	1	0	0	0	0	0	0	0	2

石城勢51名が参加

秋季国体出場者決る

第十四回国体秋季大会は二十五日から東京で開かれるが、五日連盟龍輔氏を団長とする総勢三百二十三名の派遣選手が決った。石城からは男子高校バスケットをはじめ重量挙では七名の選手全員を独占また軟庭も監督三名と大量十六名の選手を送り出し、お家芸ぶりを誇っている。全部で監督八、選手四十三名が晴れの全国大会にのぞむ。出場監督並びに選手次の通り

◇重量挙（監督一、選手七名）▽監督　額賀繁示（常磐）▽選手　若松茂（中央大）青柳清（法政大）古山征男（明治大）佐藤勝好（平工）野木道弘（同）渡辺泰行（磐高）渡辺昌幸（名城大学）

◇柔道（監督一、選手二）▽監督　阿部文平▽選手　岡田宗雄（平商）橋本一男（磐農）

◇軟庭（監督二、選手十六）▽監督　大塚光夫（平）篠塚平八郎（同）猪狩四郎（同）▽選手　坂本静夫（磐高）斎藤光生（同）飯塚伸之（同）田子秀雄（同）大塚洋子（磐女）長岡直美（同）宮川登（呉羽）飯高新平（同）渡辺コト（平商数）大門セイ（同）大門秀子（平女）藤田洋子（同）光田喜一（同）小荒井直次（同）大沼広秋（古河）斎藤義雄（国鉄）

◇自転車（選手一）▽選手　信沢徳雄（磐農）

◇陸上（監督一、選手五）▽監督　成田米太郎（磐女）▽選手　阿部悦子（磐女）阿部正臣（学芸大）蛭川公夫（早大）国井陽子（日体大）玉野寛一（内郷教）

◇バスケットボール（監督二、選手十二）▽監督　斎藤芳正、赤賀好一（磐高）▽選手　松本宏（磐高）丹野淳（同）荒川悠太郎（同）高木紘一（同）柿崎国雄（同）阿部洋太郎（同）猪狩雅男（同）山崎三男（同）長沢寛（同）坂本薫（同）山野辺武（同）渡辺勝（同）

トラック、列車に接れ中破

五日午前十一時三十七分ごろ平市大町一八、今泉奨さん(三)はトラックを運転磐越東線赤井―小川郷駅間の小川町西小川坂下踏切にさしかかったとき、一たん停車を怠ったため下り客車がトラックの前部に衝突、運転者に別状はなかったが、トラックはエンジンを中破、機関車は右側踏板を小破した。列車は現場に九分停車した。

無免許三輪車
老婆はね重傷

五日午後二時四十分ごろ好間村下好間字小館二八地内の商区給炭所前広場で、同村七好間字室山八、古河炭鉱衛生夫三田寺喜一さん(三七)は無免許でオート三輪車を運転、バックする際歩行中の同上好間字上ノ原一〇二無職高久スイさん(七七)を後部ボデーでひっかけ左大腿部骨折で全治三ヶ月の重傷を負わせた。

ひき逃げト
ラック捕る

五日午後六時三十分ごろ岩間海岸鵜の湯付近（外海）に標流していた遺体を常磐市野水谷字亀の尾一四〇常磐炭鉱実習生平岩実君(一七)が発見、収容した。

織田さんの遺体を収容

伝馬船転覆事故

【既報】四日午前七時三十分ごろ勿来市植田岩間町鮫川河口付近伝馬船で地引網中、横波をかぶってんぷく行方不明となっていた内郷市高坂町常磐炭鉱採炭夫織田義雄(三三)は五日午後零時二十分ごろ岩間海岸鵜の湯付近（外海）に標流していた遺体を常磐市野水谷字亀の尾一四〇常磐炭鉱実習生平岩実君(一七)が発見、収容した。

松竹大型天然色
花の幡随院
昭和34年度芸術祭参加作品・堂々
2時間の超時代劇巨篇
空前の最高配役!!波乱の名場面!
豪華ずくめの黄金時代劇!
松本幸四郎　津川雅彦　さが三智子
山田五十鈴　森美樹　北上弥太郎　有沢正子　名和宏　大木実　松本錦四郎　中村玉緒　中山昭二　高千穂ひづる　アチャコ　堺駿二　伴淳　近衛十四郎　田村高広
監督　大曽根辰保
松竹グランドスコープ
俺の鉄腕が許さねえ!!
無法街をゆく力道山!!
激突
力道山　南原宏治　東富士　鳳啓介　中村是公　丸山明宏
平館
電四三四五
7日封切

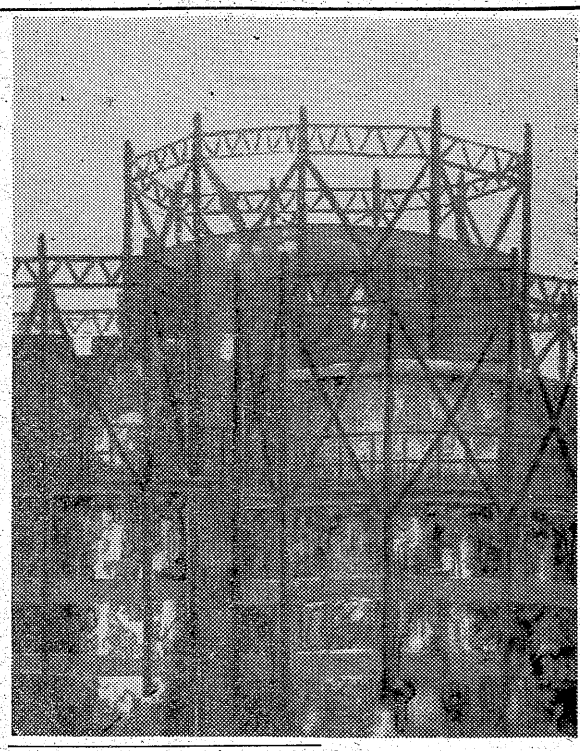

秋の新興美術展試作品

タンク

会友 佐川良太路作

いつも工場と取り組んで努力しているが、今度は試作として羽化学錦工場の三つのタンクを主題に描いてみた。白と黒の強い色彩を基にして労働にとけ込んだものに表現したつもりだが、なかなか思うようにいかなかった。

慶弔録

◇平市◇

【出生】▼大野美男（赤井飯訪原五日届出）▼大内一光（一九・勝美長男）▼矢内一光（一丁目一二・栄一長男）▼渡辺尚美（内郷市綴町・久二女）

【結婚】▼斎藤和夫（三倉五八・礼吉二男）山崎友子（富岡町仏浜二郎長女）

【死亡】▼相田ナヲ（七七）＝中平窪

◇常磐市◇

【出生】▼安斎智枝（上浅貝一〇・俊雄長女）▼安斎智枝（上浅貝一〇・俊雄二女）▼大宮美子（八仙三八・進二女）▼高橋京子（宝海二二・初長女）▼赤木仁（長倉七二・光雄長男）▼石井竜也（北茨城市大津町二六・昭雄長男）

【結婚】▼鈴木秀信（栄田二五・三蔵三男）橋本トヨ子（郡山市舞木平一三二・義正五女）▼関純（宝海一〇九・留吉長男）吉田シン（磐城市鷹巣高見坪・国雄二女）高盛二九・三次妻）

NHK

6日

☆第一 1040KC

6・00 子供ニュース
05 風は海から吹いてくる おやおやなあに
25 1丁目1番地 鎌田爾惠他
45 各局別ローカル
7・15 録音ニュース
30 話の泉 渡辺紳一郎
8・02 サトウ・ハチロー 大田黒元雄 山本嘉次郎 ゲスト戸川エマ
ゼンマイ社長 金語楼 音羽美子 清川虹子他
30 民謡をたずねて❶奥の五本松❷湖来遠句❸秋田舟方節 佐藤松子 斎藤京子他
9・00 きょうのニュースから
20 ニュース解説 松宮克也

☆第二 1540KC

6・00 英語N デビット・フレンド
05 株式市況
20 漁村の皆さんへ 現地報告「押し流された漁港」（愛知）
40 青少年職業「電気」副島一之
7・00 商工実務講座❶作業標準❷賃権償務記入帳
30 若い世代へ❶災害地に働く学生救援隊❷「野原の四季」（周はじめ著）内田清之助
教養特集（話と対談）「希望の本寅」話一オットー・F・ボルノー（通訳）川原栄峰 座談会 稲富栄次郎 竹山道雄 司会小島威彦 明治座中継「一本刀土俵入」長谷川伸作 島田正吾 辰巳柳太郎
8・00 高語N デビット・フレンド
30 ラップランド 幌馬車隊は西へ 抜き射ち名キャレット 戦場に生きる（7日まで）
9・00 源義経四部 暁の無鋼隊 阜頭の組張り（6日まで）
中劇 夜六時三〇分 0番外の娘 赤い波止場 立つ王女（6日まで）
※【磐城市小名浜】
国際 青春を賭けろ 私は勝負する（4日まで）
磐城座 風のある道 人形の歌 素ッ裸の年令（6日まで）
東映 噴噴噴 富嶽秘帖 狐火地獄
銀星座 真夜中 静かなるドン（12日まで）
三函座 夜六時三〇分 ラップランド 幌馬車隊は西へ 抜き射ち名キャレット 戦場に生きる（7日まで）
常磐座 夜六時三〇分 源義経四部 暁の無鋼隊 阜頭の組張り（6日まで）
中劇 夜六時三〇分 0番外の娘 赤い波止場 立つ王女（6日まで）
※【磐城市小名浜】
国際 青春を賭けろ 私は勝負する（4日まで）
磐城座 風のある道 人形の歌 素ッ裸の年令（6日まで）
東映 噴噴噴 富嶽秘帖 狐火地獄
銀星座 真夜中 静かなるドン（12日まで）
※【勿来市植田】
菊多館 夜六時二十分 新吾十番勝負 里見八犬伝 謎の傷剣（6日まで）
中央館 夜六時三十分 接吻の谷間 狂った欲望 千代田城炎上（6日まで）
植田ロマンス 夜六時三十分 私は死にたくない 連発銃は知っている。
※【四倉町】
四倉国際 この神聖なお転婆娘 鮫と小魚（7日まで）
海盛座・東宝 底抜け忍術合戦二部 ゆがんだ月（6日まで）
うえた館 夜六時三十分 女中と幽霊 海から来た男 南国土佐を後にして（6日まで）

ラジオ福島

6・00 チョコラの童話
10 まぼろし探偵
30 フクちゃん
45 音楽の小箱
7・10 録音ニュース
15 人情夜話 湖畔の人
30 そのうそほんと ゲスト高島忠夫 二人だけのブルース キューバに上陸
8・00 演芸名人クラブ 落語「権助ちょうちん」三遊亭小円朝 漫才「湯島に散る花」東喜美江 都上英二
30 おれは勝吉郎 作川口松太郎 花柳喜章 久松保夫 加藤和枝
9・00 トクホン歌謡ショー スターと歌えば 夢みる乙女 白樺郵便
30 丸万親子ジョッキー

4 NHKテレビ

6・00 漫画「演芸大会」
07 こどもニュース
15 びっくり百科「ノのページ」司会庄司永健
45 週間スポーツ
7・15 バス通り裏 小栗一也 綿貫邦江 谷川勝巳他
30 ゼスチュア（紅組）水の江滝子 三條美紀 八潮悠子他（白組）沢村国太郎 笈田敏夫 田浦正巳他
8・00 黄金の椅子「津川主一 ショー」ゲスト木村錦二郎 豊田四郎 信次郎他
30 お笑い三人組
9・00 劇「逆転息子」日高ゆりえ他
30 日本の芸能「鵜娘」西川鯉三郎

民報映画案内

※【平市】 6日まで
世界館（七・一五）都会という遊（八・五〇）お役者殿
東映劇場（六・三六）べらんめえ探偵娘（八・二一）恋山彦
平館（五・四〇）乙女の祈り（七・一五）若い素顔（八・四六）銀座旋風児
東宝民劇（六・二〇）大学の28人衆（八・一五）ある日ねたしは
平新東宝（七・二三）殺人魔の接吻（八・二六）九十九本目の生娘
三夜東映（六・一八）夜霧の南京街（七・二六）ふり袖太鼓（八・四四）美男城
ひかり座（六・四〇）海底探検 世界一周（八・三七）南十字星の下（12日まで）
聚楽館（六・三〇）戦場の華（八・二〇）リオ・ブラボー（12日まで）
【ナイトショウ】
東映劇場（一〇・一〇）いたづら（7日まで）
世界館（一〇・二〇）暗闇おしどり（6日まで）
※【内郷市】
綴映劇 危険なラブレター 夜の配役 江戸遊民伝（6日まで）
第二イワキ ある剣豪の生涯 やりくりアパート 奥様三羽烏（8日まで）
※【常磐市湯本】
湯本座 夜六時三〇分 B52爆撃隊 生きていた男 ジールスダーバーの決斗（7日まで）
三函座 夜六時三〇分 ラップランド 幌馬車隊は西へ 抜き射ち名キャレット 戦場に生きる（7日まで）
常磐座 夜六時三〇分 源義経四部 暁の無鋼隊 阜頭の組張り（6日まで）
中劇 夜六時三〇分 0番外の娘 赤い波止場 立つ王女（6日まで）
※【磐城市小名浜】
国際 青春を賭けろ 私は勝負する（4日まで）
磐城座 風のある道 人形の歌 素ッ裸の年令（6日まで）
東映 噴噴噴 富嶽秘帖 狐火地獄
銀星座 真夜中 静かなるドン（12日まで）
※【勿来市植田】
菊多館 夜六時二十分 新吾十番勝負 里見八犬伝 謎の傷剣（6日まで）
中央館 夜六時三十分 接吻の谷間 狂った欲望 千代田城炎上（6日まで）
植田ロマンス 夜六時三十分 私は死にたくない 連発銃は知っている。
※【四倉町】
四倉国際 この神聖なお転婆娘 鮫と小魚（7日まで）
海盛座・東宝 底抜け忍術合戦二部 ゆがんだ月（6日まで）
うえた館 夜六時三十分 女中と幽霊 海から来た男 南国土佐を後にして（6日まで）

100円貸店

公営バス実現を積極的に盛り上げるため、各市で署名運動を行なっている。平市でも駅前でよびかけているが仲々大変だ。公営バスは赤字になるから反対だという意見も出ているが、公営交通事業組合では赤字どころか当初三百万円程度の黒字を予定している。31年来バスの利用者が毎年17%も上回り、組合ではラッシュ時の満員バス解消と深夜の運行のため、この自然増加を対象にまず33台を運行する計画。ところが赤字が出たら平市だけが負担すると言っているので、市民から強便な反対も出ているが、逆にとれば、それだけ順調な見透しをもっているから政治的なカケひきに使ったらしい。とにかく営交の市内バスが始めは、わずかの人しか乗らなかったものが、近頭は結構な人である。バスが走れば人が乗る時代だ。ところが、賛成か反対かとなると、両者に何らかの利害関係があると、ハッキリ宣言できない人情がでるそれぞれ理くつはあるしもっともだが、問題は、満員のギューギュー車解消と、9時過ぎにも乗れる安いバスは確かに魅力。「千台ともくらし」ということになってほしい。

（龍人）

映画は大映

7日封切

東映スコープ 総天然色

片岡千恵蔵 大川恵子 三浦光子 中里阿津子 喜方川千鶴 山形勲 月形竜之介 東千代之介

大映スコープ

千島の冥籠

名奉行越前守をふるえ上らせた怪奇戦慄の難事件に挑む鬼同心

恐怖と絶望のどん底に叩き込まれた三十二人の生命！

高度7,000米 恐怖の四時間

東映

7日封切

東映スコープ 総天然色

石原裕次郎 高野由美 北原三枝 天路圭子 芦川いづみ 山根寿子 川地民夫 千田是也 小高雄二 東野英治郎 安井昌二 轟夕起子

若い川の流れ

現代の若い男女の健全な愛と生活の流れをユーモアと温かいヒューマニズムで描く文芸ロマン超大作!!

「陽のあたる坂道」の名トリオ、石坂洋次郎、田坂具隆、石原裕次郎が再び贈る感動の名作！

夜霧の第二国道

永井淳 小林旭 フランク

7日封切 平新東宝

7日封切

東映スコープ 総天然色

片眼の狼

腕も男も日本一、満天下の人気あつめて むっくり右門登場

大友柳太朗 藤本二三代 里見浩太郎 山形勲 花園ひろみ 進藤英太郎

東映スコープ

母と娘の瞳

伊藤雄之助 中原ひとみ

美空ひばり 大川橋蔵

東映スコープ

剣と恋、唄と夢をちりばめて甘美のふり袖コンビ!!

月丘千秋 堺駿二

ふり袖太鼓

三夜東映 大学7:00 小3:30

（電話新設3936番）

映画は大映

7日封切

恋に生きるか 祖国に散るか、あこがれの制服に悩み果てなし！愛と死と友情の大ロマン！涙と感動で綴る珠玉の名篇

大映スコープ 総天然色

本郷功次郎 仁木多鶴子 瀬沢修 三宅邦子 野口啓二 宮原謙二 浜口喜博 見明凡太朗 小林勝彦 北原義郎 伊沢一郎 大映青春グループ 松田淳 矢島ひろ子

海軍兵学校物語

あゝ江田島

女に化けた雷蔵がさっとぬいだ

大映スコープ 総天然色

赤天小僧

市川雷蔵 一本勝 新太郎 高倉ひじり 青山京子 中村鴈次郎

世界館