夕刊 いわき民報
発行所
平市田町6 3
いわき民報社
社長　野沢武蔵
電話（代表）4161番
© いわき民報社 1959

通学服
小学生から
大学生まで
各種豊富取揃え
会員の店
大ホかや

区画整理清算金

納税告知書を一括返送

平市戦災復興第二工区 〃県の処置は不合理〃

平市戦災復興第二工区である平市第十一区区画整理清算金徴収期成同盟会（会長鳥辰次郎氏）では県から送られた区画整理清算金納額告知書を一括して突き戻した理由は、県当局の清算金算出方法が三十二年に改正された高率な区画整理の新法を適用したためといわれ、現状の不合理是正の途が講ぜられない限り解決は出来ないだろうと突っぱねている。戦災後直ちに着手した戦災復興事業に対し、十年後の安定した今日に行なったものような施策をとるのはどういうわけか、着手当時の法運用こそ当然であり第二工区（大工町、紺屋町、研町、特別都市計画法に則って行なうべきだ。もし都市計画税を清算背景にもつ現行区画整理法で従前の事業を律する場合には、市会体の評価の上に立ってしなければならないと、土地提供者だけがさらに金銭支出の責を負うのは不合理極まるものだと強く県当局の処置を批判している。

農委14名改選

三和村

三和村農業委員会では委員の任期が八月末で満了となったため、このほど選挙を行ない、次の十四名を選出した。

大竹輝彦　加藤長栄　草野伝七
斎藤二郎　松崎淳　鈴木定美　草野寿春
荻野伝重　鈴木貞男
鈴木源一　熊谷長重郎　後藤長作
大木浅吉　吉田雄一郎

四倉公民館で人事発令

四倉町教育委員会は一日公民館書記戸田雪雄、大野同書記補宮沢秀夫、大浦同書記資沢昇、犀加沢健夫なお四倉大浦両分館には主事はおかないことになった。

四倉農業改良推進員会

四倉町農業改良推進員会は二日四倉公民館で開き平農改普及所大和田所長が臨席、稲作十傑選定増収競技会など当面の問題について指導した。

船長ら25人の合同慰霊祭

磐城市中之作港所属サンマ漁船第五明丸（四十七トン）ど運命をともにした吉田光芳船長ら二十五人の合同慰霊祭を十一日午後一時から江名中学校で執行する。

石城ネギ出荷組合で役員会

石城ネギ出荷組合総員会（組合長小野善秋氏）は七日午後一時から石城農業会館で開き①副組合長の選出②支部規約の設定③共同集荷販売④荷造り包装講習会の開催などについて協議した。

常磐市立文化学院でも発送

衣類一千点など

常磐市天王崎市立文化学院（深沢[illegible]）では台風15号で悲惨な災害にあった東海地方のお友達を救おうと三人一品の出し合い運動を行なったが七日、衣類約千八百点、現金約二万円がまとまったので、磐城市福祉事務所に寄託した。新聞、ラジオ、テレビなどで台風15号に見舞われた東海地方の災害が災害地のお友達を救おうと立ち上り代表委員会で一人一品の出し合い運動を決め、委員が毎日のように校内を巡回してメガホンで全員に実情を訴え協力を求めたもの同校四年七組の門馬次男君（九）は災害地のお友達を救う一助になるならばと父親の広幸さん＝同市蛭川南、なるみ旅館＝の同意をえて小使銭を節約してためた小名浜信用金庫の貯金通帳全額二千八百八十三円を喜んで寄付、関係者を感激させた。

〃被災地の友達を救おう〃

磐城

しおか子供会が一人一品運動

みつ院長）は名古屋地方の伊勢湾台風の被害者を救いましょうと昼間部七十名、夜間部四十名がそれぞれ衣類など持ちよったが、一千数百点に達した。この外学用品を貰い、義援金も出しあって、七日深沢院長や生徒さんも手伝って荷造りをして名古屋方面に発送した。

湯本高校も慰問金

湯本高校（酒井忍校長）は職員、生徒から醵金し一万二千円を八日伊勢湾台風の被災者の慰問金に贈った。

【小名浜一小の救援物資の山と感心な門馬次男少年】

水害見舞いにポンと一万円

平市二丁目鵜沼彦氏は八日、水害見舞金として一万円を平福祉事務所に寄託した。

愛知県の就職者は無事

台風15号被害

平職安では台風15号でひどく痛めつけられた愛知県や岐阜県に働きに行っている学卒関係や、一般の就職者について、豊川、豊橋、西尾、大垣の各職安に問合せたところ、一名の事故者もないことが判り、関係者をほっとさせている。平職安管内から愛知県や岐阜県の紡績関係に就職している者はざっと五百名に達しているが、一番ひどかった豊川職安管内の工場では全滅、半壊したものが多かったものの、幸い一名の事故者も出さなかった。工場が復旧するまでは一カ月も要する工場もあるが、豊川職安では従業員に休業手当を支給するよう事業場の指導を行なっている。従業員の中には日用品を流失したものも多いため、平職安では家族からも激励の便りを送るよう望んでいる。

楽しかった四倉の敬老会

四倉町では七日午前九時半から同町社会福祉協議会、同町婦人会の協力で四倉小学校講堂で敬老会を催した。今年七十五才以上の高令者は四百人で町では大浦、大野にはバスを出して迎えた。三百余人が出席、鈴木町長のあいさつ、新妻町会議長、渡辺教育長の祝辞があり、招待者を代表して花沢元町長が謝辞をのべ円谷氏が感謝の歌を詠んだ。かくて婦人会手製のご馳走で四倉町社会福祉協議会提供の芝居を観ながら楽しい一日を過した。

常磐市教委で再選

常磐市教育委員会は八日午後一時開き委員長塚本中一、副委員長石丸利雄両氏の任期満了に伴う改選を行なったが再選となった。

天気予報

お好み食堂 玉一半 提供

（小名浜測候所発表）

【今晩】北風、晴一時くもり。
【明日】西風、曇。
海上　今晩風波があるが明日は次第におさまる。

寸言

▼区画整理清算金問題また再燃、悪法は人を泣かせる。政治への不信高まらぬうちすみやかに是正すべし。
▼老人がバスにひかれた。満員バスの解消こそ急務。

水害地を救おう運動ご芳名

（八日受付）

▽いわき民報労組殿　一金千五百円也　衣類98点、靴6足
▽常磐市藤原字上の内五五東北電力平営業所社宅一同殿　衣類三梱
▽平市材木町福島県商酒類販売KK平支店職員一同殿　一金五千円也

旗艦「三笠」の復元保存運動

野沢むさし

平市二丁目ヤマカ洋品店主山家重吉さんが、元海軍大将山本英輔閣下から「三笠艦保存会」の基金造成を依嘱された。特に御援助願いたいと三笠保存シリーズ第一号「戦艦三笠の光栄と悲惨」と題するパンフレットを配いて行かれた。山家さんは元海軍下士官であった関係をたよって保存会の基金募集を依嘱されたものらしいが、日本海軍評論の第一人者である伊藤正徳氏（筆者の時事新報時代の編集局長）の序文があったので精読し、感銘した。

—　◇　—

今ごろ日本海の大海戦で露艦をセンメツしたことを誇ったり、「皇国の興廃この一戦にあり各員一層奮励努力せよ！」とZ旗を掲げた東郷元帥の功績を賛讃すると「好戦的である」とか「保守的である」と笑われるかも知れない。新しい憲法では戦力を放棄しているのであるから今後日本海戦のような大海戦に参戦することはあるまいと思われるし、明治時代に生を享けた者の郷愁かも知れない。然し、日露戦争に勝った日本の戦いは侵略戦争であったろうか？　若し日本海海戦で東郷艦隊が敗れたとすれば、日本はロシアの属国になっていたかも知れないのである。日本の国威が海外に昇揚され、日本の文化産業が急速な発展を見るに至った要因でもあったと思われるのである。日本海海戦の大勝は、戦争放棄とは関係無く、日本人の誇りである。

—　◇　—

この大海戦で、我が海軍は▼撃沈したもの戦艦六隻、巡洋艦六隻、海防艦一隻、駆逐艦五隻特務艦一隻▼捕獲、戦艦二隻、海防艦二隻、駆逐艦一隻、病院船二隻▼武装解除、巡洋艦三隻駆逐艦一隻、特務艦二隻▼生存、仮想巡洋艦一隻、運送船一隻、駆逐艦二隻という、文字通り三十八隻の大艦隊を撃滅している。この戦闘で我が東郷艦隊の損害は、水雷艇僅か三隻。人的損害も敵の四千五百三十四名に対し百十六名に過ぎなかった。全世界海戦史上空前絶後の完全戦闘であった。五月二十七日、この海戦の「海軍記念日」も終戦と共に国民の脳裡から忘れ去られ、数々の戦功を海外に誇った旗艦「三笠」が映画館やキャバレーなどに変って、残骸を横たえているのである。

—　◇　—

三笠艦は排水量一万五千三百ン、日露戦争直前の明治三十五年同盟国であった英国で起工。日本海海戦で戦功を立てた一年後、明治二十八年九月十日佐世保港内で火薬庫の爆発から沈没した。その後修理を加えて再び戦列に加わったが、大正十一年の軍会議で廃棄艦と決り、同十四年日本海海戦を記念して永久保存することを決議。海軍省の所管に移され、横須賀市に「戦艦三笠」が永久に保存されたのであった。終戦後、連合軍の極東委員会で「三笠」の原型維持を許さないことに決り、マスト、砲塔、煙突、艦橋を徹去し、魂を抜いた形骸だけを残すことを許された。極東委員会では、米英側代表が「過去の記念艦を認めても害あるまい」と主張したが、ソ連側がこれに応じなかったと云われる。

◇

形骸だけとなった三笠艦が、昭和二十三年一月に至って横須賀市と米軍との間に「観光用」に使うことに決って湘南振興会社が引受け「パ－東郷」「カフエ－加藤」などという遊興用に使われ、昭和二十七年四月大蔵省の管理に戻されたときは廃棄に任かせ、保管されていた筈のマスト、砲塔、煙突、艦橋などすべて鉄くずとして処分されて行方知れずと成っていたというアメリカ軍が、将来日本が独立したときの復元のために、これらの艦型を特に保管して置いてくれたのに全く惜しいことをしたものであった日本海海戦を象徴する「三笠」は、戦争放棄と関係無く、吾ら国民の誇りとして是非復元保存したいものである。

◇

お好みおでんを始めました！
伊勢松坂牛のすき焼
松茸の土びんむし
郷土の誇り 白馬の雪
灘の銘酒 桜正宗
御一人前 二〇〇円 五〇円
呑酒屋まるた
平市中央通り　電三八二〇

衣料品の鈴屋
平指定商
平市大町　電三七八八

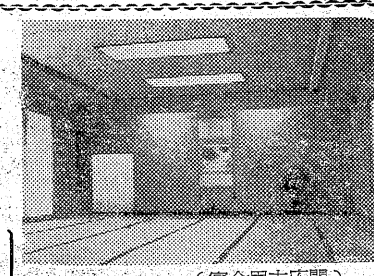
（宴会用大広間）
このたび新田町に移転し　お座敷天ぷらの割烹「紫」として開店いたしました
ご来客に　ご昼食にお家族連れでお気軽においで下さいませ
紫定食　しん合ら飯香　通わ　味噌　酢ぶ　白天　お新ど　500円
☆その他ご相談に応じます
割烹　紫
平市田町　電4063

ギョウザンややこしやこし
おしるこの味つけはむずかしい。あますぎていかず、トロリとしすぎてもダメ。いっそギョウザの方がやさしいかもしれません。
○おしるこ（食堂）　三〇円
○ギョウザ（〃）　五〇円
金曜特売　桜田天　百グラム二円
〃ヒヨコ石鹸　八〇円を七五円
藤越
平市 電3141

婦人民踊大会出場チームめぐり ⑦

「新庄節」に「下津井節」

第三婦人会　隣人愛で結ぶ

◇道もいばらの人の世に
　強く手と手を握り合い
　固くとざせし隣人の
　　門開かせん第三婦人
◇外れ行く人の魂や
　　思わぬ災に逢う友を
　　寶の中にあたためつ
　　明日を与えん第三婦人
◇集いて共に語らずや
　集いて共に学ばずや
　老いてその日の終るまで
　　世の母たらん第三婦人

四年前にできた平第三婦人会の歌だが、山崎多ツ会長を先頭に約三百人の会員がこの歌をモットーに団結を固め、隣人愛と自己の地位向上に励んでいる。また〝自ら進んで事を処す〟習慣をつけようと努力している。だから昭和二十六年十月に結成された当時とは格段の相違を見せ現在では自分の意見が述べられないような消極さはなくなった上に、若い者に対する理解も深まり、嫁と姑のイザコザは全く耳にしないほどだ。同婦人会は平市の中心地に位し、商店の多いところだが、冠婚葬祭の簡素化には特に力を入れ、毎年貧衣裳を購入備え付けている。既に花嫁衣裳三組、喪服二組のほか会員の寄金で今年は仲人衣裳一組をそろえるという力の入れ方。これまでに約四十組がこれを利用したが、見栄を張る老人より若い人の方が簡素化に協力的だという。町内の若い人達は高い花嫁衣裳を買うより安い衣裳を借りて間に合せ、実用品を買いたいという人が増えている。また貯金熱が旺盛で、各グループとも貯金を励行し合っている。歌にもあるように隣人愛が強く度々の風水害には必ずといって良いほど救援物資を送り続け、今度の名古屋市などの台風被害地の皆さんを救いましょうとゲキを飛ばしている。このほか毎年衣料品を回集し、冬を迎える十一月に平三小の貧困児童に贈っているほか、整肢療護園や養老園の慰問もかゝしたことがない。自己の知識を磨こうとする平市夏期大学講座には全員参加し、市会傍聴なども行っている。最近は郷土にいながら郷土の歴史を知らないでは母親の恥であるとして、郷土史の研究に乗り出した。現在グループはお茶、お花、コーラス、民謡、舞曲、料理の六部に分れているが、各部とも毎月一、二回の集りを開いているが、中でも民踊熱は盛んで、愛好者が五十名もいる。毎月一回平三小で国井先生の指導を受け、さらに石島公民館で行なっている愛好会にも出席するという熱の入れ方だ。今度の民踊大会には「新庄節」「下津井節」を踊る。

出演者　岡田三栄　鈴木ふみ子　中野しん　広原愛子　吉田節子　石原正子　高橋為子　那須シマ子　谷川嘉佑子　松本みさ子　矢吹　たつ子　岡田いね子　緑川道子

隣人愛で結ばれているだけにスクラム組んだような平第三婦人会が　若手会員を繰り出しての民踊はバレエのような花やかさ

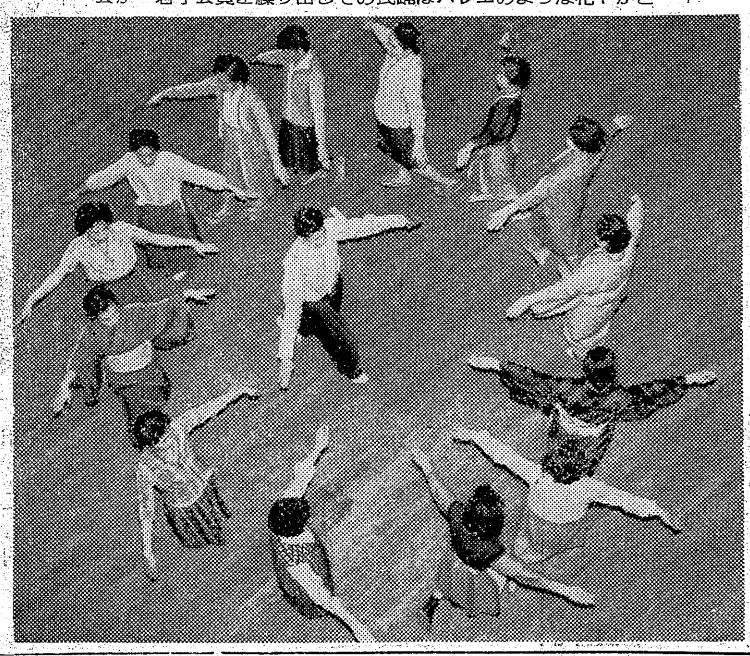

世界漫遊　第三信

坂部さん、今度はニューヨークへ

スカンジナビヤ航空会社などが主催した「五十日間世界一周水産視察団」に参加した磐城市中の作漁業家坂部武男さんは世界漫遊第二信をこの程本社小名浜支社へ次の如く寄せて来た。

【❶パリのエッフル塔の前で❷パリの市場を視察中の一行❸静かなロンドン市内】

パリでのんびり

【フランス】九月六日デフッセルドルフを発って夕刻パリのオルリイ空港についた。七日は午前中に中央卸売市場を見たが午後は自由行動でパリを歩回った。夜は特別バスで「夜のパリ」を一めぐりした。翌八日は午前中浜代のパリを見てまわり午後は主として古代パリを見た。九日は一日自由行動でのんびりすごした。

十年振りの猛暑

【イギリス】十日昼すぎロンドンのセントラル空港についた。ロンドンには四泊して詳しく見ることが出来た。ロンドンの今年の暑さは十年ぶりといわれるだけあって猛暑には閉口した。英国着二日の十一日は急行列車でグリムスビイ漁港の視察に出かけた。こゝの列車は旧式でディーゼル車や電気機関車はほとんど見かけず石炭の匂だけあってみんな蒸気だ。車両も一等車だが大分古い。グリムスビイは四十五の漁業会社と三百隻の漁船がある。人口七万五千、小ぎれいなところ。私はこゝでクン製工場、冷凍庫及び千ヂ級トロール船を見ることが出来た。技術的なことはともかくとして日本と一番大きな違いは広大な敷地の中にチリ一つない清潔さである。すべてオートメィションで生ニシンを最初のコンベヤーに乗せてカッターに向けて送ってから最後の袋詰めにするまで二時間四十五分。工場後に袋詰をしている男のほかはほとんど工員の姿を見かけない。千ヂ型トロールのロイトニイ号にしても機関部員、コックを含めて傭か二十一人が乗っているだけだ。

サバをトロールで

【オランダ】九月十四日ロンドンを飛立って一時間十分でオランダのアムステルダムに着いたが、その間に昼食をとるので忙しい位だ。翌十二日は市場と農産食糧省、十三日はバスで市内見物をした。アムステルダムから二時間ほどの道のりのところにアイマーダ漁港がある。こゝの市場はオランダ国内の七十五%の魚を取扱っている。市場は全部国営で役人がセリを管理している。国立水産研究所を案内されたが缶詰内部の温度測定装置には感心したがそれ以外は見るべきものなし。ただオランダの場合ニシンやサバなど中心となる魚は最低価格制がとられているのは特筆されよう。こゝではサバをトロールしているのには驚いた。

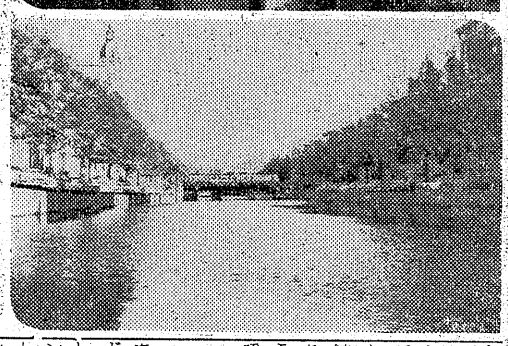

北海道なみの寒さ

【スエーデン】アムステルダムに二泊、ヘーグ一泊ハンブルグ二泊のノちストックホルムには九月十九日到着した。夏服から合着に着替え毛の下着をとり出してオーバーも用意したが来て見るとアルブルするような寒さ。緯度からいうと樺太より北にあるのだから当然。空港ではカメラも使用禁止丁度十度、日曜に当っていたので休息に来たようなもの。北海道なみの寒さだ。

日本料理に舌鼓

【ノルウエー】羽田を立ってからもう二カ月になり、八カ国をめぐりあとはデンマークとアメリカの二カ国となった。日のたつのが早いような気もする。オスロには二十一日朝つき日程がないので捕鯨基地サンデフィヨルドなど希望によって三班に分れて視察した。飛行機や汽車の窓から見ても岩盤ばかり、土地はやせ木は育たず牧草も少なくやせた牛の姿を見かけるが、自然がこゝの人々を漁業に押しやったものと思われた。ノルウエーの漁港にはタンカーが勢ぞろいし街はすべて鯨に関係がある。こゝで思いがけないことに出合った。板垣大使のご好意で日本大使館の晩さん会に招待され、久しぶりの純日本料理にすっかりよみがえったような気持。タクワン、味噌、醤油がなつかしい。

世界水産博を見学

【デンマーク】二十三日朝オスロを飛立ち途中スエーデンのゲーテボルグ島に着きバスで市内を見物し再び飛行機で夕刻コペンハーゲンに着き四泊した。二十四日はボーンホルム島に行き冷凍塩蔵フィレ工場を見た。二十五日はコペンハーゲンで開かれている世界水産貿易懇話会と市場を特別バスで一日がかりで視察、翌二十六日も市内各地を観光バスで見た。ヨーロッパ最後の二十七日は一日自由行動で街に出て手まねで市民と交歓した。今夜は飛行機でコペンハーゲンを立ち機上で一泊したのちニューヨークに向うが誰もがヨーロッパと別れにくいと云った風情で最後の一日を楽しんだ。

木村翁代付　四倉町

市況

魚類

（七日午後一八日正午）

サンマは各港とも豊漁が続き小名浜ではシケのため底引漁船が一斉に入港したので数量も多くなった。

（単位ヂ＝円）

【小名浜港】　サンマ船十隻　底引船十六隻　小型船十五隻
▼サンマ　五十一万五千五百ヂ　二二一一四・五（次品）一二▼メヒカリ　五千ヂ　六一五▼水ダコ　四千五百ヂ　四三一三五▼ドンコ　二千五百ヂ　八一六▼ホトウジン　二千五百ヂ　一三一一〇▼アナゴ　千八百ヂ　一〇〇▼ノドグロ　九百ヂ　一四〇一一〇▼ギス　五千五百ヂ　七〇一二六▼ニクモチ　二百八十ヂ　一四〇一八〇▼ヤナギ　二百ヂ　三三〇一二八〇▼ツリサバ　千六百ヂ　一七一一二▼マタコ（小）八百ヂ　二四〇一三〇▼ワカシ　二百五十ヂ　一一五▼マコカレイ　二百ヂ　二四〇一二〇〇

【江名港】　サンマ船二隻　サンマ　九万ヂ　一九・三一七・八

【中之作港】　サンマ船四隻　▼サンマ　十六万五千ヂ　二二・二一七・八

野菜

（単位ヂ＝ヂ）

▼ホウレン草　二五一五（東）三一一（〃）
▼アブラナ　二一一（〃）二五一七（ヂ）
▼ヘラナ　一五一七（〃）一五一七（〃）
▼白菜　一三一三（小東）一三一七（ヂ）
▼タマナ　一〇一二（〃）二七一一五（〃）
▼ネギ　五〇一二五（〃）三五一一〇（〃）
▼タマネギ　四〇一一〇（〃）二〇一一〇（〃）
▼大根　五五一二五（〃）二五一一〇（〃）
▼ゴボウ　四五一二〇（〃）一〇〇一五〇（〃）
▼ニンジン　一五一五（〃）六〇一一〇（〃）
▼ナス　一〇一三（東）二五一一〇（〃）
▼キュウリ　二〇一二（〃）
▼バレイショ　一五一五（〃）
▼サツマイモ　五五一二五（〃）
▼キリイモ　二五一一〇（〃）
▼サトイモ　四五一二〇（〃）
▼インゲン　一〇〇一五〇（〃）
▼ネンショウガ　一五一五（東）
▼ハショウガ　二五（ヂ）
▼モヤシ　一〇一三（東）
▼ニラ　一二・五〇一七（コ）
▼タマゴ

果物

▼リンゴ　四五一二五（ヂ）
▼ナシ　四五一一〇（〃）
▼カキ　三五一二〇（〃）
▼クリ　一〇〇一五〇（〃）
▼イチジク　六〇一二〇（〃）

（丸平青果市場調べ）

全国清酒品評会
優等賞受領
うまい酒
したしまれている
松の友
平市・豊田酒造場吟醸

光売　11時半
平けいりん
場外　福島郡山若松平
10月3・4・5・10・11・12

整形外科
内科　外科
金成医院
金成桂一
平市鎌田町　電五四一六

四四三一
四四三二
出前の酒喜庵

大小宴会
パーティ
御集会に
二階ホールがございます
いかようなご相談にも応じますぜひお出で下さい
落ちついた…
清潔な部屋
洗練された…
欧風料理
レストラン
パール
平市三田小路　電3388

電話常磐（代表）二一六五
湯本の酉酉

晴れの優良赤ちゃん

石城代表の12名決る

【赤ちゃんコンクール大会】

県と県医師会など主催の第七回赤ちゃん保健コンテスト石城地区大会は七日午後二時から平保健所医務室に各地区の代表赤ちゃん二十七名が集まって開かれ山内平保健所長らの審査の結果三十三年七月から十二月までに生れた各月別男女二名すつの十二名と未熟児二名の計十四名が来る十五日福島市で行なわれる県大会に出場することになった。各市町村から選ばれた赤ちゃんは毎年体位向上がめだって審査員も代表選出にほねをおっていた。代表に選ばれた赤ちゃん次の通り。

▽七月生れ＝沼倉俊雄（内郷市町田一二　採炭夫猛さん長男）山口惠美子（小川町上小川字江田農業　鶴男さん次女）▽八月生れ＝田子博（三和村上三阪字中町一〇八　公務員令直長男）吉川浩美（常磐市湯本字三函二七六　調理士貞一郎長女）▽九月生れ＝菅野徹（小川町大字高萩字下川前　会社員晃四男）佐藤景子（磐城市諏訪町三二八四　教員信　女）▽十月生れ＝久野正道（内郷市御台境坂の下七八　公務員義雄長男）中野行美（平市新川町三〇　教員正二郎長女）▽十一月生れ＝猪狩鉄男（好間村上好間字岸前四　龍男長男）鈴木千秋（平市山崎字岸五　農業広次女）▽十二月生れ＝吉田俊太郎（小川町上平字前田原　医師桂一長男）三瓶美起子（三和村大字下市萱字根古屋　商業恵男長女）▽未熟児　採炭夫＝大河原充（内郷市宮沢二　和五長男）田中啓子（好間村上好間字南町田原三六　会社員賢三長女）

老人、バスに引きづられ即死

運転手、車掌を書類送検

七月、平市内で満員バスがドアーを半開きにしたまま発車したため、老人が飛び乗ろうとしてドアーにつかまり十七㍍引きづられ即死したという惨事があった。

七日午後五時二十五分ごろ常磐交通内郷＝湯本回り小名浜行きのバス＝草野光郎運転手(㊳)＝が平市紺屋町停留所を発車する時、乗客が全部乗ったと感違いした車掌(二)が発車の合図をした。発車と同時にかけ込んできた常磐市岩ケ岡字田中五佐藤内記さん(㊶)は半開きになっていた乗降口ドアーにつかまり飛び乗ろうとした。車掌は車内を見ていて佐藤さんに気づかず車は佐藤さんを引きづったまま速度を増し、佐藤さんは十七㍍引きづられて手を放しバスの後車輪に腹をひかれ内臓破裂で即死した。平署では草野運転者を業務上過失致死、車掌を重過失の疑いで調べ近く書類送検することになった。また同署では乗降未済発車による原因の事故は今後もあるとみて八日朝、常磐交通酒井業務課長、中野、新妻第一、二営業所長を呼び❶乗車定員の厳守と混雑時の増車対策❷運転者と車掌の安全運転教育❸客が乗ったら席に着いてから発車させる❹止むを得ない時以外は急停車をしない❺バックする際は必らず完全誘導を行なうことの五項目を申し入れた。

毒殺未遂に執行猶予

平市赤井　三浦に減刑嘆願書

農業で二家毒殺を図った平市赤井字大平一農業三浦半重(㊶)に係る殺人未遂事件の第一回公判は七日午前十時から梶村裁判長、小林検事係り、真木弁護人立合で開かれ起訴状朗読、罪状認否が行なわれ次回は十四日午前十時からだったが、被告半重はぜんそくなので午後二時から再開、小林検事は懲役四年を求刑、ついで梶村裁判長は懲役三年、執行猶予三年の判決を言渡した。

この日半重は長男友義さん(㊳)に付そわれて出廷、小林検事の起訴状、罪状を認めた。

事件は去る五月十日午前九時ごろ台所にあった飯とミソ汁に農薬約四十ccを入れたが友義さんの妻年子さんにみつかり未遂に終ったもので、犯行の動機としては三十年秋に田畑をわけ、友義さんから毎月千三百円の小使をもらっていたが今年三月ごろから約束の金を半重さんに渡さず、半重はきらわれていると思ったもので、近所の人々から減刑嘆願書が提出されていた。

送りオオカミに実刑

磐城市泉町店員少年(㊱)の婦女暴行致傷事件判決公判は七日午前十時から地裁平支部法廷で開き、梶村裁判長から懲役五年以下三年以上の不定期刑（求刑同）が言渡された。

少年は去る七月十一日午前一時ごろ同市古港女給A子さん(㊶)を自転車で送っていくと誘い出し、同町地内の空地で乱暴したもので、その時A子さんの首に一週間の傷を負わしたもの。

暴行未遂に執行猶予

小川町中島農業熊谷三郎(㊱)の婦女暴行未遂、窃盗事件判決公判は七日午後二時から地裁平支部法廷で開き、懲役三年、執行猶予四年（求刑懲役四年）の言渡しがあった。

去る七月六日午後十時ごろ小川町下道地内で通りかかった某女(㊳)を近くの雑木林につれ込んで乱暴しようとしたが逃げられた。その時某女の落した二千三百円入りの風呂敷包を盗んだもの。

三輪車、機関車にはねられる

七日午後五時ごろ内郷市御台境字起町三九根本友さん(㊶)は無免許でオート三輪車を運転、平＝内郷駅間の同市御台境地内の第四種踏切にさしかかったとき、一たん停車を怠り上り機関車と三輪車の前部が衝突、三輪車は下り線路内にはね飛ばされて中破、運転者はカスリ傷程度で助かった。

第一宝勇丸スクリュウ故障

磐城市栄町鈴木房吉さん所有サンマ漁船第一宝勇丸（七一㌧）＝鈴木昇船長ら二十七名乗組＝は七日午前一時四十分ごろ岩手県ドド岬南東およそ六十浬沖合でスクリュウがはずれて航行不能となり、八戸海上保安部の巡視船"おくしり"（四五〇㌧）が引航して八日午前九時宮城県宮古港に無事入港した。

異常気象を記録

七日　小名浜測候所で

磐城市小名浜測候所が小名浜港に設備しているフェース型検潮器と同所内の気圧計が七日、異常気象状態を記録した。検潮器は七日午後五時半頃六三十㌢の海水振幅を変動を記録したもの。このように大きく高低を記録するのは珍らしい現象なので仙台管区気象台へ報した。

亭子技術係長の話　全く珍らしい現象だ。核爆発実験によるものとは断定できない。原因不明だ。

八百円スられる

八日午前二時三十分ごろ平市二丁目一店員池田芳信さん(㊱)は常磐線上り高萩＝泉駅間の列車内で仮眠中、帽子掛に置いた背広内ポケットから現金八百円入り自動車免許書を抜き取られたと、平鉄道公安室に届け出た。

仮眠中千円を盗まる

六日午後一時四十分ごろ千葉県市川市国府台会社員高野一郎さん(㊶)は常磐線上り勿来＝高萩駅間の列車内で仮眠中、帽子掛に置いた背広上衣内ポケットから現金四千円入り定期券を盗まれたと平鉄道公安室に届け出た。

紅葉の四時川渓谷

臨時バス運行やチラシ配布

薬の知識座談会　薬の知識普及週間は十五日から二十一日まで県下一斉に実施されるが平保健所では医師会、薬剤士会の協力を得て十九日午後二時から平市公会堂日本間で「薬に対する知識」の座談会を催す。なお一般民の多数参加を要望している。

勿来、田人両観光協会では六日川部公民館で"紅葉の四時川渓谷"を広く宣伝することをきめた。宣伝方法は十一月一日から二十三日まで連続的に数万枚の宣伝ビラを各市町村に配布する外、二往復の臨時バスを運行させ観光客を狩りあつめることになった。

インチキ二色万年筆に警告

平署

平署では七日、管内の小中学校長に「最近市内に新聞折込みによる三色万年筆の通信販売広告が目立って多くなってきたが、インチキだから買わないよう」警告を発した。平署の調べによると三色万年筆は一本七百円だが、特賞に当る一本四百円に割引きするほか高級カメラが当るというものだが、この抽選法はハガキがあぶり出しになっており、ハガキは全部特賞となっている。また四百円位で三色万年筆と高級カメラをくれるハズがないので金を送れば必らずインチキ万年筆を押しつけられるというもの。

植田で火の見やぐらを改築

勿来市消防団用の植田八民館前木造火の見やぐらは老朽危険なので工費六十万円を投じ近代的鉄骨火の見やぐら（高さ約二十㍍）を建設することとなり建設費のうち六割（三十六万円）を寄付募集中で、おそくも十二月末までには完工の予定。

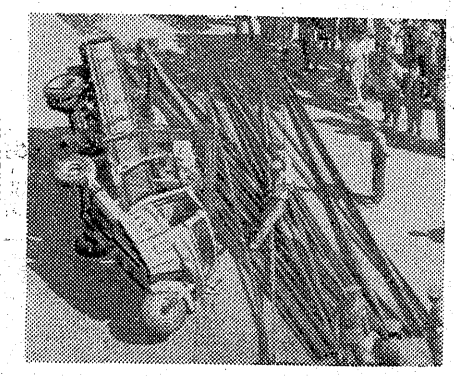

○…八日午前十一時二十分ごろ平市十五丁目平消防署前ロータリーで磐城通運所有のオート三輪トレラーが運転を誤って横転した。

○…平市の中心部での派手な事故だったため一時は交通もストップ、ヤジ馬が多数集って大騒だった。

○…車は平駅荷物所から長い鉄材を運搬、同ロータリーを回り長橋方面に行く途中だったが鉄材が長過ぎたため曲りそこねて左側に横転したもの。徐行していたので幸い運転手にケガは無かった。【横転したトレラー三輪車】

県警音楽隊も協力して来平

県警音楽隊（一行二十名）は全国交通安全運動PRのため十八日正午来平、午後一時から市内行進を行ない、夜七時から石島公民館で演奏会を行なう。また十九日は内郷、常磐、磐城市内を行進、二十日は勿来市内を行進して夜は演奏会を開く。

スターコラズ、コンペ入賞者

十月六日水石山ゴルフクラブで開かれた第二回スターコラズ・コンペの入賞者次の通り。

▽優勝鈴木喜司▽一等島田晋甫▽二等富川義一▽三等加藤武久▽ブッキー賞櫛田俊一▽ズービー賞菊地伝

なお第三回コンペは十月二十七日の予定。

○看護婦　家政婦の御用命は
電話二三〇七番　平
労働大臣認可　看護婦　家政婦　斡旋所
○親切丁寧な看護婦、家政婦を利用下さい　平市南町

出前夜12時迄　玉半　五〇三一　五〇三二

それほどに
旨きかと人のといたらば
なんと答へんこの酒の味
（牧水）
酒蔵の中で夏の間、たんねんに貯蔵された程よく調熟した清酒が、秋の出荷を待っています。これから暮までの間、清酒がいちばん旨い季節です。
御家庭の晩酌に　稲一万石をどうぞ!!

タクシーの御用命は
安全・軽快の
2343-5551
フミヨサン　ゴゴコイ　番へ
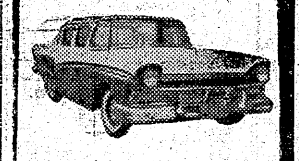
新型大小新車
常磐交通自動車
タクシー営業所

「常に良い仕事をしたいと念願して居ります」
アドバルン　造型　看板　照都広告
平市堂根町二の一三　電話四九八一番

歯科一般
森合歯科医院
診療所植田町本町　電七一
自宅植田町後宿電一七七
院長森合芳男
副院長森合通雄

テレビ修理　御一報次第参上
平市三丁目　電三九〇七　電光社

故金坂商店会副会長近野竹次殿葬儀の際は御多忙中の処遠路態々御会葬下され且つ御丁重なる御香料を賜わり誠に有難うございました
拝趨の上御礼申上べきの処略儀乍ら紙上を以って御礼申し上げます
昭和三十四年十月八日
内郷市内町金坂四八
葬儀執行委員長　金坂商店会長　阿部国吉
妻　近野コン
男　竹次
親戚代表　村上太賀治　近野勇

十日の〝目の愛護デー〟は全国一斉にトラホームと近視の予防について認識を高めるが、平保健所でも県医師会、薬師協会の協力を得て管内小中学校児童生徒にトラホームに関する正しい知識の普及と予防、近視の予防と矢朗の防止等一般的な目の衛生向上につとめることになった。

愛護の重点 ❶トラホーム予防❷近視の予防❸目の疲労防止❹早期発見の徹底などで、同所では広報車による巡回宣伝と駅頭においてチラシを配布するほか希望団体には講習会を開き目の衛生知識の普及を実施する。今年の目の愛護デーはトラホーム予防と近視防止にあるので注意

10日〝目の愛護デー〟

盲の原因はトラホーム

トラホーム 日本人の盲人は二十%までトラホームが原因になっている。患者は農山村漁村に多く十人に二人の割合でかかっている。トラコーマはうつるもので患者の目ヤニからと汚れた手からうつり、バスの吊り皮、紙幣、古本などが原因している。

トラホームの症状 まぶたの裏にブツブツができて目ヤニも多くなり、黒目がにごったり、物が見えにくくなる。

予防法 ❶いつも手を清潔にして、汚れた手やハンカチで眼をこすらない❷手拭やハンカチは他人に貸したり、借りたりしないこと、共同の場合はよく洗って使用する❸外から帰ったら必ずきれいな水で手や顔を洗う❹眼が赤くなったり、目ヤニが出る時はなるべく早く眼科医に診てもらう。

なお同所では近く管内小中学校児童生徒のトラホーム検診を実施する。

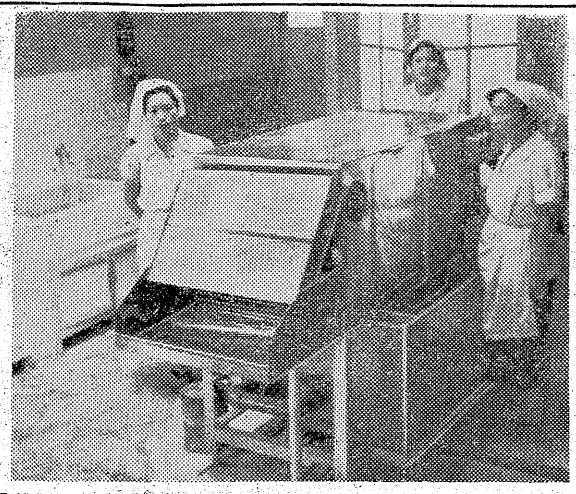

慶弔録

◇平市◇ 六日届出

【出生】▼須藤直彦（長橋町四四昭二男）▼高橋潤一（内郷市御台境 正重長男）▼秋山明美（常磐市吹谷 信三郎長女）

◇常磐市◇

【出生】▼渡辺哲彦（亀ノ尾一四〇 隆長男）

【結婚】▼田山民平（関船迎一〇信太郎二男）▼樋口啓子（耶麻郡熱塩加納村稲荷前甲 巽四女）▼小塙裕次（田渡六〇）五十嵐徳子（会津若松市高野町高野 猛二女）

【死亡】▼岡田浩市（ッ＝上長貝一七七）

◇磐城市◇

【出生】▼水沢豊一（諏訪町一 藤雄二男）

【結婚】▼鈴木弱（遠野町深山田字タカノス七九 広二男）秋山りつ子（宮城県桃生郡鳴瀬町 平三郎三女）▼山内仁（宮城県本吉郡歌津町 正松六男）竹中喜美子（中坪一一 キノ二女）

◇勿来市◇

【出生】▼佐藤建治（植田佐藤町 進三男）

学園だより

◇平三小保健部では十日の目の愛護デーを前に九日全児童のトラホーム検診を行なう。

◇四倉高校では十一日午前九時から同校校庭で第九回体育祭を開く。

◇平五小では七日校内の衛生検査を行なった。また同校PTAで慰労参観を行なった。

◇四倉小学校では給食用施設としてミルクボンド七十個を購入した。この費用七万円は児童一人当り四十円の寄付を集めることになった。

◇四倉高等学校第九回体育祭は十一日午前九時から行なう。

◇四倉小学校の〝正しい歯のみがき方〟指導は二十日午前九時から県歯科医師会などと主催のヘルスカーで行なわれる。

10日から完全給食

平三小で給食室増築

学校めぐり

過五日の完全給食を目的に増築していた平三小（校長青柳清弄氏）の給食室が六日完成、十日から千六百名の児童に完全給食を実施するほか、十六日には給食開始祝いを行なうことになった。同小では今まで機械の不備から完全給食ができず、PTAなどの協力で施設費百二十五万円を投じ百五平方㍍の給食室を六十九・三平方㍍を増築、洗浄器（三十五万円）消毒器（四十二万円）など給食に必要な調理品を購入したもので早速十日から完全給食を行なう。このため同小では各クラスから手伝人として女児童百二十四名を交代で世話係にするためエプロンなどを購入した。

◇増築した平三小の給食室に取付けた洗浄器

平三小で20日社会学習かね遠足

平三小の金綾児童秋季遠足は社会学習を兼ねて二十日実施する。学年別遠足コース次の通り。

▽一年生 松ケ岡公園。二年生 飯野三角山。三年生 覚禅寺かぶと塚。四年生 沢村公墓地。五年生 磐城高士。六年生 四倉。

県学童図画展示作品を募集

県図画工作教育研究会では創立十周年を記念して十一月十二日から十五日の三日間、福島第一小学校で県下学童図画展示会を開く。作品は自由で画用紙は三十八㌢×五十四㌢以内、協同制作 絵巻物などの作品は百八十㌢×九十㌢でパスー水絵具 墨ー鉛筆ーその他（何でもよい）応募は学校と個人の二種類で一校十点、個人は一人二点、締切りは十月二十八日（学校は二十五日）

小中校器楽合奏コンクール

18日 平三小講堂

石城地区音楽研究会主催の第九回石城地区小中校器楽合奏コンクールは十八日午前九時から平三小体育館で開く。なお同事務局では希望校は十五日まで平一小に申込むよう望んでいる。入賞校は二十五日福島市公民館で開かれる県下大会に出場出来る。

民報映画案内

※【平市 13日まで】

★世界館（六・五〇）弁天小僧（八・二〇）あゝ江田島

★東映劇場（七・〇〇）恐怖の四時間（八・三〇）千鳥の印籠

★平館（七・〇〇）激闘（八・二〇）花の幡随院

★東宝民劇（五・二〇）デン助のやりくり親父（六・二四）愛の同役

★平新東宝（七・一三）夜嵐の弟鍵（八・三〇）上役・下役・ご同役

★三夜東映（六・〇九）ふり袖太鼓（七・二七）母と娘の瞳（八・五六）片眼の狼

★ひかり座（六・四六）海底探検 世界一周（八・三九）南十字星の下（12日まで）

★築楽館（六・三〇）戦場の逃い（八・二〇）リオ・ブラボー（12日まで）

【ナイトショウ】

☆世界館（一〇・〇〇）ネエキットショウ（8日まで）

☆東映劇場（一〇・一〇）デン助の小学一年生 伴淳のおじいちゃん（10日まで）

※【内郷市】

★総映劇 東京襲部 嵐に立つ王女 浮気の季節（10日まで）

★第二イワキ ある剣豪の生涯 やりくりアパート奥様三羽烏（8日まで）

※【常磐市湯本】

★湯本座 夜六時三〇分 やくざ特急 決斗一対三 挑戦者（13日まで）

★常磐座 夜六時三〇分 源義経五部 一〇八号車 新吾十番勝負二部（13日まで）

★中劇 夜六時三〇分 浮気の季節 明日は明日の風が吹く 鮮血の乳房（13日まで）

※【磐城市小名浜】

★国際 戦国群盗伝 新三等寛夜（13日まで）

★磐城座 才女気質 忘れ得ぬ人大会 だから言ったじゃないの（9日まで）

★東映 花嫁観帰 富豪秘話宅結 変幻はやて駕子（13日まで）

★金星座 決斗街 妻の勲章 手さぐりの青春（10日まで）

★銀星座 真夜中 静かなるドン（12日まで）

※【勿来市植田 13日まで】

★菊多館 夜六時三十分 快傑黒頭巾 妖怪の乱舞

★うえた館 夜六時三十分 男なら夢をみろ 隠密変化

★中央館 夜六時三十分 森の石松幽霊道中 千羽鶴秘帖 海女の化物屋敷

★植田ロマンス 夜六時三十分 私は死にたくない 連続は知っている。

※【四倉町】

★四倉国際 東京べらんめえ娘 遊太郎祭談（8日まで）

★東宝 社員無頼 素晴らしき十九才（10日まで）

NHK

8日

★第一 1040KC

6・00 子供ニュース
05 風は海から吹いて来る おやおやなあに
25 1丁目1番地
40 スポーツだより
45 各局別ローカル
7・15 録音ニュース
30 今週の明星 高田浩吉 島倉千代子 神楽坂浮子 奥則子❶今週の歌声❷新しい歌謡❷今週の歌謡集
8・02 放送演芸会❶落語「稲荷車」❷俗曲「柳の雨」❸落語「大工調べ」
9・00 きょうのニュースから
20 ニュース解説
35 マイク片手に 和歌森太郎の「図書目録制度難航す」

★第二 1540KC

6・00 英語ニュース
05 株式市況
20 成功したフグの蓄養 福井県大飯郡高浜町和田で
40 職業講座
7・30 若い世代へ❶「北欧の社会保障」青年海外派遣団員❷「西田幾多郎」立川憲作他
8・00 教養特集（録音構成と座談会）「進学する子就職する子」安田健二 太田秀 杉田儀作他
9・00 音楽のおくりもの❶ピアノ協奏曲皇帝（ベートーベン）園田高弘❷ミサブレビス（モーツアルト）ソプラノ 矢野滋他

ラジオ福島

6・00 チョコラの童話
10 まぼろし探偵
45 音楽の小箱
7・10 録音ニュース
15 クロバージュークボックス 鈴かけの径他
30 日立演芸会 落語独演「宿屋の富」柳家小さん
8・00 歌のダンセットショー
30 これがタンゴだ 八木節 豊年来い来い節 相馬盆唄、秩父音頭他
9・00 平凡アワー 別所投手と中原美紗緒 黒い花びら ラブレター 黄色いさくらんぼ他
30 甚兵衛アワー「桑猟区」水城圓子 平井道子 杉田郁子他

NHKテレビ

6・00 漫画劇場 ピアノ運び
07 はてな劇場 解説砂村秀治
35 座談会「今年の教育映画祭」
7・15 バス通り裏 須藤出穂作 谷川勝巳 佐藤英夫 武内文平 十朱幸代他
30 歌舞伎座中継「国姓爺合戦」近松門左衛門作 和藤内三官＝尾上松緑 伍常将軍甘輝＝市川海老蔵 甘輝妻錦祥女＝尾上梅幸 片君芝竜老一官＝市川左団次 和藤内母磯菜＝尾上多賀之丞他
9・10 泥水にのまれた田畑
30 世界の秘境「海底の神秘」

100円★雑店

「負けてはいけない」ということは、勝負の世界だけの問題ではない。おのれに負けぬことこそ大切である。悪いことは、どんなことでも染まり易い。苦もなく真似られる。それを知りながらも、人間は人が悪くなる。生活改善だ、やれ生活設計だとかいって、生活環境を少しでも上昇しようとつとめているクセに、人間の改善は夕ナ上げされている嫌いがある。どんな逆境に立とうとも、人間としての誠実さは失いたくないものだ。よいことは真似たがらないが、水害地の義援金は、どこからともなく続々、同情の結晶が集まるのには全く感心のほかはない。それでも日が経つにつれ、いつの間にか忘れてしまうのが世の常である。人間の頭が忘れっぽくできているのではなくて、あまりにも災害や不幸が多すぎるためもある。と同じで悪の洪水に、人は常に流されかけているのだ。何時の間にか悪流にそまっていることを忘れている。大きなショクを受けて悟る時は、すでに手遅れであろう。（龍人）

かっぽう開花

矢ケ崎犬猫病院 TEL・8275（呼） 平市 銀田 坤

うちわカレンダー広告マッチ 平市大町 斎見家 電五四六九

パンとケーキ 開花亭 平市五丁目 電三四二

ダンのD・P 公会堂通

クリーニング 洗張・防水 小松崎 平館前電3343

平市新川町 電三九四八 神仏具 橋本屋

耳の不自由な方に リオネット トランジスタ 補聴器（福祉事務所指定品） 福祉事務所指定店 平市中央通り 電話2496 富永電気商会

DPの専門店 平市一丁目 くわな 電話五二六九番

精神衛生無料相談 財団法人 石城精神医学研究所 平市才槌小路二四 電話四三一七・四三一八

精神科・神経科・内科 院長 新田目五郎 新田目病院 本院 平市才槌小路二四 電四三一七・四三一八 分院 平市上荒川安達三 電話四三一九

いつも変らぬ 神戸牛（配達速迅） 神戸・鎌倉特約店 肉のデパート 緑屋 本店 平市一丁目 電2539 支店 平市中央通 電2794

◉西原ネオ式浄化槽の出現によって水洗便所が従来の半額の工費で装置出来るようになりました。
◉御相談申込は当所へどうぞ。
◉設計見積並に申請手続等一切無料。

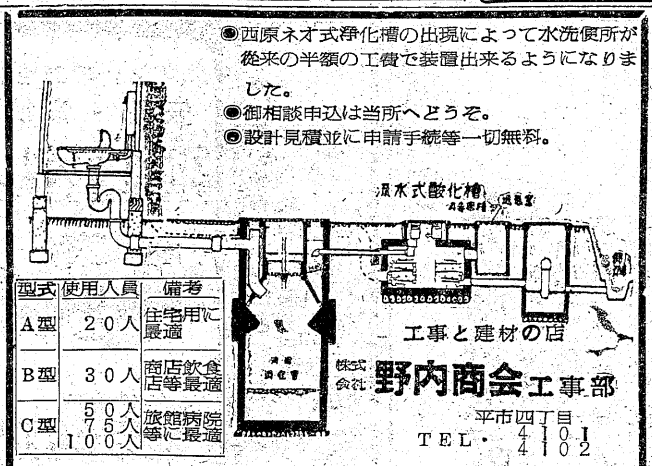

型式	使用人員	備考
A型	20人	住宅用に最適
B型	30人	商店飲食店等最適
C型	50人 75人 100人	旅館病院等に最適

工事と建材の店 株式会社 野内商会工事部 平市四丁目 TEL・4101 4102

急募

女店員十八才より二十五才まで 通住自由、初任給住込四千円以上 優遇委細面談 勿来市植田駅前 あすなろ

急募

▽工員五名▽18才から25才位まで▽委細面談 平市新川町一八 電四一二七 吉野鉄工所

求む

▽バーテン見習▽コック見習▽女店員▽何れも二十才前後委細面談平市田町電二九九〇レストランブラジル

募集

▽あみもの縫験者▽年令三十才位迄▽通勤▽委細面談 平市十五丁目四 電三二〇四伊東屋

数学

珠算英語タイプライタの夜学教授進学と就職に備え今勉強の好季実力養成を計れ ▽平市白銀 石島公民館

貸間

閑静、通勤便利、四畳半及三畳の二間、六畳一間等数十戸分有 平市月見町五八片倉製糸会社寮月見荘