夕刊 いわき民報
発行所
平市田町63
いわき民報社
社長　野沢武蔵
電話（代表）4161番
◎ いわき民報社，1959

スポーツ用品

平運動具店
平市才槌小路
電4508

平ー好間間の舗装三割へ
三和間の改良も進む

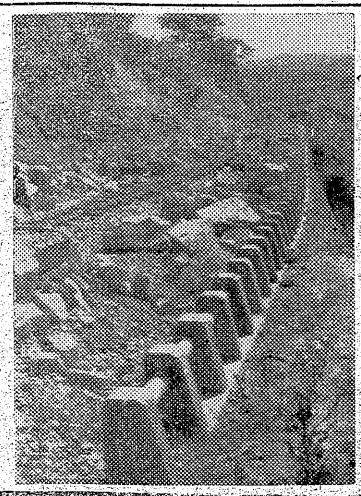

新潟線

平土木事務所では二級国道平ー新潟線の改良工事を急いでいるが、今年は同路線に約六千四百万円を投じて改良六百四十㍍、舗装五百七十㍍を施工中で、三十六年度までには内郷市御台境の国道六号線の分岐点から好間村上好間地内の町田橋まで（約四㌔）全部舗装される。

好間村元山地内から三和村中寺までの十三・五㌔の改良工事が完成する計画で、工事は急ピッチで進められている。

平土木事務所で行なっている平ー新潟線は三和村大利地区の工事を完成、改良工事は好間村に向って進められているが、現在は元山から一・五㌔のところまで進行している。今年度の改良工事は好間村北好間地内の県道平ー小野町線の山側上部で、工費四千五百万円を投じ、延長六百四十㍍、巾七・五㍍を新設するもので、山腹の切崩し作業と道路新設作業が平行して行なわれ、道床ができ次第バラス（砂利）を敷きしめて行くといった調子。同地点から好間三小までの間は山が切れるため、来年度から二ヵ年計画で赤井川橋（延長八十五㍍、巾・七・五㍍）を架設する一方、好間三小付近の家屋移転と道路改良を完成する計画である。また好間村上好間の町田橋から以東、好間村郵便局前までの家屋移転は百戸近くが移転を終り、四戸を残すだけとなったが、これも近日中に全部完了する予定。

このため町田地内では町田橋から平よりに向って昨年は二千三百万円で延長三百七十五㍍の舗装を完成、今年度は千二百万円（家屋移転費を含む）で延長二百六十㍍の舗装を完成する計画である。

【写真＝急ピッチで進められる北好間地内の改良工事＝役場前の舗装工事】

時間外就労を拒否
事業縮少の小田炭鉱で

労働条件の引下げでも続けている好間村北好間小田炭鉱ではヤマに見切りをつけた組合員八月以来約百五十名も希望退職し、現在三百十八名となったが、連日数名の退職希望者が出ており、山元は暗い表情に包まれている。一方組合でも十日夜から十一日朝にかけて団交を開いたが、会社側は最終案として拘束時間を三十分延長、標準作業量の十二％引上げなどを提示したため、組合側は十二日の一番方から標準外就労拒否の実力行使に入った。

この団交で会社側が提示した内容は❶採炭に要する付随作業の標準外賃金は従来の六十五％という低率を改めて八十％に引上げる❷古洞掘進夫の標準作業量計画を決める。それによると四倉を十二％引上げる（作業量の増加）❸労働時間は坑内夫は三十分延長して八時間三十分とし、坑外夫は四十分延長、八時間四十分とする❹家族手当は一人律四百円だったが、一人だけ四百円、二人以上は一人に付き三百円とすることなどで、組合側は労働条件の低下、実質賃金の引上げとして、組合員の教宣活動を強化している。

四倉公民館の行事決る

四倉町公民館運営審議会は六日午後大浦分館で開き新機構による人事を報告して紹介、次いで十月から明年三月までの事業計画を決めた。それによると四倉大浦、大野三分館とも毎月青年学級、婦人学級、寿学級や血圧測定会を開く。十二月には防犯映画会を開いて年末年始の犯罪防止に備え、大野分館では一月と三月に若妻学級を開くことになった。

常磐炭鉱内郷連青が二連勝

県下合唱コンクール

第十二回県下合唱コンクールは十一日午前九時から会津若松市謚教小学校講堂で開かれ、職場の部で常磐炭鉱内郷連青が二年連続優勝の栄誉を獲得した。

石城の産繭は67％
晩霜、桑園整理で減少

石城地方の晩秋繭の出荷は九日で見られ全部を終り実績は四万三千百二十五㌔だった。目標の六万七千五百㌔に対し、わずかに六十四％。これで今年度の産繭量は十三万八千二百六十六㌔と、目標二十万六千二百五十㌔の六十七％で、三十三％減となった。これは今春の霜害で山間部の桑園が痛めつけられたためと、昨年据置された桑園整理（一割）が原因しているものとみられている。

しかし今年、蚕糸関係の回復に伴い、繭の単価が良いため、再び蚕養熱が燃え出し、来年度は桑園が増加する傾向にある。

今年度の産繭は春繭四万八千六百七十三㌔、初秋繭四万六千四百六十八㌔、晩秋繭四万三千百二十五㌔の計十三万八千二百六十六㌔で、昨年の三・七五㌔当りの単価は春繭千四百円、初秋繭千二百円、晩秋繭千百と下落する一方だったものが、今年は蚕糸関係の緩和緩和に伴い、いずれも千五百円以上の好値で取引されている。またこうした状況から石城地方蚕業中堅青年団（約二百名）が生産している五万本の桑苗も昨年は四円でも売れなかったものが、今年は苗が殺到、八円に値上げされている。このため現在の桑園三百二十四鈴は今後増加することは確実で新たに桑園を設けた人も出て来ているほど。

水稲の作況被害を調査

平市農業委員会は十三日午後一時から市役所で全体会議を開き、水稲の作況と台風被害調査の協議をする。調査案は五十八の調査員を八班にわけ十四、十五両日にわたって平市全市区の坪刈り調査を行なうもので、これで三十四年度産の作況と被害状況が判明する。

日水で運動会

◉…磐城市日本水素の第十一回大運動会は秋晴れの好天気に恵まれた十一日午前八時半から同市草下の日本水素グランドで盛大に繰り開げられた。

◉…昨年は経営合理化による人員整理などがあって運動会は中止されていただけにことしの参加者は大変な張切りようだった。

寸言

▼新潟線改良工事着々進む。道路網の完備に応じて、文化も進む。

▼金庫を鉄切りで切り抜く。金庫の改良も大切だが、防犯設備がほしいところ。

天気予報

お好み食堂 玉半 提供

（小名浜測候所発表）

【今明日】北ないし西風、晴一時くもり。

海上　今明日とも大体おだやかだが日中多少風波の出る処もある

第五明神丸慰霊祭
25名の遺影に涙

第五明神丸乗組員合同慰霊祭

去る九月二十六日夜、サンマ漁場からの帰途、岩手県大船渡港外で五四㌧）＝二十六人乗組＝と運命をともにした同、吉田光男船長（当三十五人＝死亡二十三人、行方不明二人＝の殉難者合同慰霊祭は十一日午後一時から中之作漁協で仏式によりしめやかに執り行なわれた。いまは亡き二十五人の遺影を飾った祭壇の両側には石原自治庁長官、木村代議士らからおくられた百の花輪が並び県知事（代理山野県水産課長）三代磐城市長、遺族ら六百余人が参列した。県知事第二管区海上保安本部長（代理、吉田小名浜海上保安部長）鈴木大船渡市長、三代磐城市長、鈴木県漁連会長らから弔辞が述べられ亡き父、夫、子のおもかげをしのびおえつする遺族に列席者は涙を新たにした。

水害地を救おう運動

七万余名

▽乳児用衣類小包一個　安積光男殿（磐城市松之中八三）
▽衣類一梱　広原政男殿（磐城市定西二五七）
▽衣類一梱　稲島利雄殿（平市堂の前二〇）
▽衣類一梱　稲島正江殿
〃　信江殿
（平市堂の前二〇）
▽衣類一梱　浜崎みよ殿
（平市旧城跡）
▽衣類一梱　櫛田ふみ枝殿
（平市白銀町四）
▽衣類一梱　玉将一同殿
（平市三丁目）
▽衣類一梱　渡辺ぬい子殿
（平市六人町）
▽衣類一梱　水吉屋旅館殿
（平市白銀町三八）
▽衣類一梱　二女性
（平市）
▽金二千円也　一主婦
（平市錦町）
▽衣類一梱　石けん二ヨ　風呂敷一枚　小野キミ殿
（平市正月町一二）
▽衣類一包　八の方
（平市）
▽衣類一梱　吉田屋商店殿
（平市北白銀町）
▽衣類二梱、古本一包　会川正三殿
（平市北白銀町）
▽衣類一梱　影山洋服店殿
（平市大町）
▽衣類二梱　浜崎みよ殿
（平市旧城跡）
▽衣類一梱　グリーン・スクータ
ーNO福島〇〇〇

尊風翁の追悼歌会開く

近詠を受付

風翁の追悼歌会を十月十八日午前十時ー三時まで、平市旧城跡の平安倶楽部（愚庵の碑どころ）に開く。近詠（中一首は弔歌）を十月十六日まで平市北目町鈴木謙四郎氏が受付けている。当日の会費は百円。

石城歌話会では去る九月十五日逝去された内郷市高野町詩人高秋尊

四四三一
四四三三　出前の酒喜庵

全国的ブームに乗った庶民の味
大判焼実演会
配合から焼方まで親切に指導
とき　10月14日
午前10時ー午後3時
ところ　平市白銀町大通り
サトー商会店頭
光陽機械製作所
小資本でどなたも出来る

電話 常磐（代表）二一六五 湯本の百両

思い出してはこいしき君なり
机の下に忍ばせたピーナッツをポチリポチリと食べながら読書する初秋の思い出は誰にもそうだけナアーと追憶の情にかりたてられるホントウに豆は思い出の食べもの
ピーナッツ　一〇〇㌘　二十円
バタピー　一〇〇㌘　二八円
チーズピーナッツ　一〇〇㌘　三三円
毎日一品サービス　野菜
サカイ食品店
平・1　電3336

〝とびひ〟〝おでき〟
すすきの根を残さぬようにきれいになおしましょう
皮膚病のクスリは
薬局あこう
平市キンサ・電二〇四

婦人民踊大会出場チームめぐり ⑩

仲よく踊る「りんご節」

第二婦人会　実るクラブ活動

七つのクラブとはすでに創設後七年の歴史をもつ生花クラブ茶の湯クラブが第一、これは基礎の時代を過ぎて趣味の芸術的発展ぶりで会員自身がその成果に驚き、運動会では招待の敬老会を催すなど大変な人気だった。旅行クラブは婦人の団体社会勉強と慰安をかねているだけに希望者多く、ことしはこの十九日から四日間、五十名が宮城清掃奉仕に行くので旅行を延期十一月初めごろ新企画をたてて出掛ける予定。栄養料理研究クラブはまず健康、家庭経済のため発足、年二回の研究発表会では板前そこのけの実力を発揮するコースクラブは家庭だんらんと子供の情操教育を目的として発足、子供とともに楽しくコースし、音楽を鑑賞し、高校受験生の受験の理論手伝いまで出来る母とするのが特徴。読書クラブは年々図書費を増して回覧、近く読書会を開くまでに漕ぎつけたほか、映画鑑賞まで手を伸している。

×　×

こうしたクラブ活動が活発な婦人活動の基盤となり民踊も会員全員が踊るほどの普及ぶりで、今大会には「八戸小唄」「リンゴ節」を披露する。

出演者　丹野操　木村チイ子　鈴木ツメ子　渡良瀬代江子　中山アイ子　丹治スミ子　福島ウメ子　加藤良子　太平登美子　神谷サト　大浦久枝　大友マスヨ　大越トキワ　落合トミ　鈴木千代

七つのクラブに分けて教養体育につとめる平第二婦人会では第一回婦人大会後に民踊クラブが誕生　仲の良いのが信条だけにまとまった踊りを見せている

平市第二婦人会は来春で十周年を祝う。会長は遠田喜子さんで会員は三百五十名。同会は二十五部落からなり部落ごとに正副班長をおいて緊密な連絡をとり五つの委員会で運営運成している。会員は農村地帯、サラリーマン、商店街とその生活様式には多少の差はあるが〝仲の良い会〟を自慢にするだけにまとまりのよいのが特徴。ことしの努力目標は❶会員の教養を高めて明るい地域社会をつくる❷体育レクリエーションの向上を期する…ことに置き、七つのグループに分れた会員が学習活動を続けており、活動費用に婦人会から補助費を支出している。その

バイオリニスト　辻久子独奏会

25日　いわき労音初例会

いわき勤労者音楽協議会の発足第一回例会は二十五日午後二時から磐女講堂で辻久子バイオリン独奏会を開く。曲目はバイオリン奏鳴曲二（グリーク）同一（チャイコフスキー）「二つの踊り」ハチャトリアン「諦歌」ハチャトリアン「ルーマニア舞曲」バルトーク　ロンド・カプリチオーソ」サンサーンス。なおいわき労音では十一月に井内澄子ピアノリサイタル、十二月に東京コラリアズを予定し月一回ナマの一流音楽を聞ける同会は、入会金五十円、会費月百五十円で、会員は自分の聞きたい音を話しあって決めることが出来る。

翼を競う百二十機

県大会出場者20名決る

第五回全日本学童模型飛行機競技大会平、石城地区予選は十一日午後二時から平商グランドで行なわれた。小学生八十名、中学生三十名が機をたずさえて参加、その技を競った。当日は最も参加者が多く、飛行機作成技術もグンと向上し、折からの秋晴れの空高く飛行していた。

小学生の部で北郷正次君（平一小）2分50秒3、中学生の部で鯨岡浩（湯本一中）2分56秒5の好記録で優勝した。また十八日に郡山市で開かれる県大会には小中児童各十名が石城代表として出場する記録並びに県大会出場者氏名次の通り。

【平商グランドでの学童模型飛行機大会】

◇小学生❶北郷正次（平一小）2分50秒3❷佐藤正幸（湯一小）2分55秒5❸石田栄治（同）2分10秒5❹吉田（同）❺神谷（平一小）❻柴田（平二小）❼林（長倉小）❽佐藤（湯一小）❾根本（同）❿沼田（平一小）

◇中学生❶鯨岡義勝（湯一中）2分56秒5❷志賀重男（同）2分52秒3❸新沢正人（小野新中）2分10秒7❹佐藤（湯一中）❺千葉（同）❻小林（同）❼高城（平二中）❽伊沢（湯一中）❾高高（同）❿内倉（平一中）

国際航空記念切手を発行

12日　平局は五千枚

郵政省では十二日から東京の帝国ホテルで開かれる、第十五回国際航空運送協会総会を祝して記念切手を発行することになったが、同日平郵便局では五千枚を売出す。記念切手は一枚十円で、意匠は日覆勝鹸作画の鶴。模様は青空に白ぬきの鶴が飛んでいるところ、なおこの鶴は民間航空の象徴で協会の記章でもある。

【十二日発売の航空記念切手】

主漁場は岩手県沖合へ

サンマ漁況発表

磐城市県水試では「サンマの主漁場は岩手県トド崎沖合に停滞しこの勢いで好漁が期待できそう」だと十日つぎのようにサンマ漁況を発表した。

台風十五号のあとにぎわったトド崎沖沿岸部の漁場は振わず漁場の重心は再び沖寄りに移動した。現在主漁場はトド崎東百二十浬付近を中心とした親潮先端部の袋状水域に発達した漁場で三日以降出漁船多く一夜で満船した船も多かった。

漁獲水温は十六度から十九度台で魚体は大、中型。この漁場は幾分沖寄りに南方に移動しながらも当分トド崎沖に停滞し好漁が続くものと期待される。本県にサンマ主群が回遊するのは例年より十日ほど遅く十月末から十一月初めにかけてとなろう。

植田中が優勝

勿来市中学野球

勿来市内中学校第五回新人野球大会は十一日午前八時から植田中グランドで山田、勿来一中、錦中、川部、植田、勿来二中の六チームが参加、熱戦の結果植田対錦の優勝戦は5―0で植田中が大勝し晴れの優勝旗を獲得した。

謝恩サービス＝平市三丁目岡券拍せん会＝万年筆店では十日午後六時から第五回謝恩サービス券拍せん会を開き、磐城市江名町戸田智子様他六十名が当せんした。

サト一商会で＝平市白銀町「サト一商会」では十四日午前十時から店頭で「大判焼実演会」。

山吉呉服店＝平市四丁目「山吉呉服店」では店舗改装＝店舗改装工事中。十月末完成の予定。営業は行なっている。

市況

魚類

（単位㌔＝円）

（十一日午後―十二日正午）

十二日朝は小名浜、江名、中之作の三港ともサンマの水揚げがあり値段もやゝもち直した。

【小名浜港】　サンマ船七隻　底引船十四隻

▼サンマ　二十九万㌔　二二一―四・五▼水タコ　三千二百㌔　四〇―三三▼アンコウ　二千五百㌔　四七―三▼メヒカリ　千八百㌔　一〇―七▼マタコ　千百㌔　二四〇―一四〇▼ドンコ　七百㌔　一二―一五▼ノドグロ　六百五十㌔　一六〇―一四〇▼アナゴ　五百㌔　一〇〇―八〇▼ヤナギ　四百㌔　二八〇―一九五▼ギス　二百五十㌔　七〇―一七▼ニクモチ　二百十㌔　二〇〇―一八〇▼イシダイ　二百㌔　九五▼ムシカレイ　八十㌔　二二五―一六五▼アオシタ　五十㌔　二一〇▼クルマエビ　百四　七五―五〇（四）

【江名港】　サンマ船三隻　▼サンマ　十三万㌔　一九・八―一八

【中之作港】　サンマ船三隻　▼サンマ　八万㌔　二〇・五―一八

野菜

（単位＝円）

▼ホウレン草　一五―一五（東）▼アブラナ　四一―一（〃）▼ベラナ　五一―一（〃）▼白菜　三―五（㌔）▼タマナ　一五―七（〃）▼ネギ　一三―四（小東）▼タマネギ　一三―五（㌔）▼大根　二一―三（〃）▼丸大根　二五―五（〃）▼ゴボウ　二七―一五（〃）▼ニンジン　三五―一五（〃）▼ナス　三五―一五（〃）▼キュウリ　四五―一〇（〃）▼パレイショ　二〇―一〇（〃）▼サツマイモ　一八―七（〃）▼ヤマトイモ八〇―五〇（〃）五五―二五（〃）▼キリイモ　二七―一〇（〃）▼サトイモ　六五―二五（〃）▼インゲン　▼ネショウガ一〇〇―五〇（〃）▼ハショウガ　一五―七（東）▼モヤシ　二五（〃）一〇―四（東）▼ニラ　一三―七・五〇（コ）▼タマゴ　一三―七・五〇（コ）

果物

（丸果市場調べ）

▼リンゴ　四五―二五（㌔）▼ナシ　四八―二〇（〃）▼カキ　四〇―二〇（〃）▼クリ　一〇〇―八〇（〃）▼イチジク　六〇―二五（〃）

秋だ！　弁当だ！　玉半だ！

サンドイッチ折詰　110円から
お寿司折詰　90円から
かつ丼折詰　110円から
料理（肴）折詰　100円から
ご調製いたします

★お値段に応じてご調製いたします　一度ご相談下さいませ

お好み食事処
玉半
平・三田小路、デンワ5031―5

☆季節もの始めました
松茸そば　100円
松茸丼　120円
松茸フライ　120円
カキフライ　100円
シューマイ（ご一人前）50円
なべやき　100円

CINEMASCOPE　シネマスコープ
トニー・カーチス　ジャネット・リー　主演
リンダ・クリスタル
監督ブレーク・エドワーズ
総天然色
ユニヴァーサル映画
休暇はパリで
美人中尉とグラマー女優、両手に花の伍長さん！恋の都に吹き荒れる爆笑とお色気の大旋風!!
13日より
The Perfect Furlough
Universal International

拳銃に泣く
マイケル・ランドン　主演
ジョー・モロー
コロムビア映画
トム・ドーリー
空前のヒットソングが奏でる哀調の西部劇！
監督テッド・ポスト
THE LEGEND OF TOM DOOLEY
ひかり座

修学旅行はネグリジェ持参で
女子高校の修学旅行にはネグリジェ（寝巻）持参がはやっていますが、空気枕や洗面用具など二階売場の旅行用品は飛びきり安くてしかも上等と大評判
○ネグリジェ　五九〇―一五五〇円　三五〇円
○携帯スリッパ　三五円　七五円
火曜特売　鶏中肉　百㌘
〃　ヒヨコ石鹸
藤越　電3141

鉄線切りで金庫破り

現金35万円盗まれる

平交通公社　見事な手口に驚嘆

十日夜九時半から十一日朝にかけ平市三丁目日本交通公社平案内所に新手の金庫破りが入り、現金だけを狙って三十五万四百二十七円盗んだ事件が発生した。クリッパーを使っての金庫破りであり、この道の専門家らしく、土曜午後のまとまった売上金が入っているなど内部のことに明るい者の犯行とみて平署では捜査している。

道具は残したまゝ

指紋、足跡は全くなし

日本交通公社平案内所は三十米道路に面し、職員の出入口はパチンコ店大番との境にある幅一・五㍍ほどの袋小路を約六㍍入った横手にあり、土曜日の十日夜も午後九時半ごろ掛金に普通の錠前をおろして閉めた。十一日午前九時二十分ごろ同所長金成章氏(四)が一番先に出勤したが、横手のドアが開いているので誰かが先に来たものと思って入ると案内は金庫から札の抽出など中味がさらけ出されてあった。賊は五千円余の硬貨を

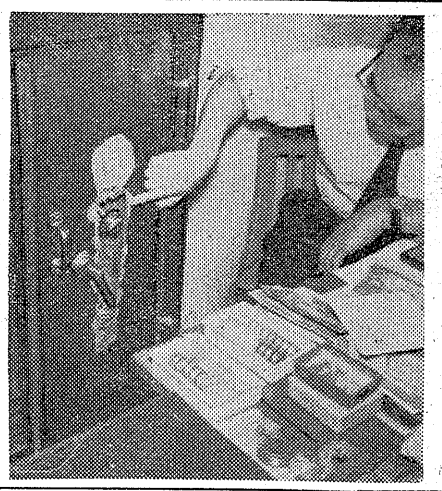

【破られた金庫とクリッパー】

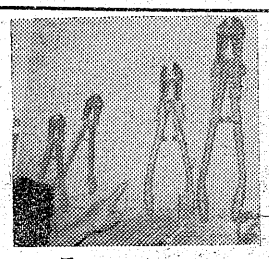

始め切符、八㍉撮影機など現金、それも札以外には一切手をふれずしかも金庫破りに使ったクリッパー、バール、懐中電灯から軍手(一組)まで全部室内に捨て逃げ時半ごろ掛金に普通の錠前をおろるというキャッシュを狙え〟を地でいった徹底ぶり。二人組との説もあるが、単独説もでている。もちろん指紋や足跡など手掛りとなるものは何一つない周到さ。問題の金庫は高さ一㍍、幅八十㌢、鉄板の厚さ四㍉の頑丈なものだが、賊はダイヤルの付近に先きをとがらせたバールを打込んで穴をあけ、鉄條網やワイヤーを切断するクリッパーでダイヤルの周りの鉄板を縦二十七㌢横五㌢幅に切り抜いて金庫を開いたもの。

このクリッパーは十日夕刻ごろ二丁目の某金物店で千四百円で買ったもので、置き捨てたクリッパーには値段札をつけたままだった。

同所には宿直員はおかず、平日の売上げ金は銀行に預けているが、いつも土曜午後の売上げは預金できないので金庫に入れてあった。犯行はこうした交通公社の内部事情に明るく、しかも鉄綱関係に詳しい者で、完全犯罪を計画してか徹底した手口で行なっているが、三十米道路の屋台が午前三時ごろまで営業しているところから屋台が帰った後を狙って入り、一番列車で逃走したものとみられ、十一日午前五時ごろ裏の大谷さん方の犬がほえていた。

金成所長の話　錠がかかったまま掛金をクリッパーで切断して入っている。入った時は電気屋でも工事に来たのかと思った。全く上手い手口で驚いている。宿直員でもいて傷害事件にならなかったのが何よりだと思う。

某金物店の話　普通の場合、大低値切られるので顔など覚えているのですが、クリッパーを買った客は夕方の忙しい時に来て値切りもせずサッと買っていったので記憶がない。クリッパーなどでどうして金庫が破れたのか不思議だ。

不正パチンコして捕る

常磐市長倉七二探医夫

交通補導が二千件

平署　踏切停車違反トップ

平署では七日、管内の交通補導員百五十名による三月から九月末までの六か月間に補導した諸車の件数をまとめた。これによると踏切交叉点での違反百四十五件、信号無視五十件、警笛吹鳴三十八件、定員外乗車十八件、右側停車十七件、無免許四件、その他十件の計三千三百五十二件だった。この多い違反車に同署では現在百五十名の補導員をさらに五十名増員し補導に乗り出すことになった。

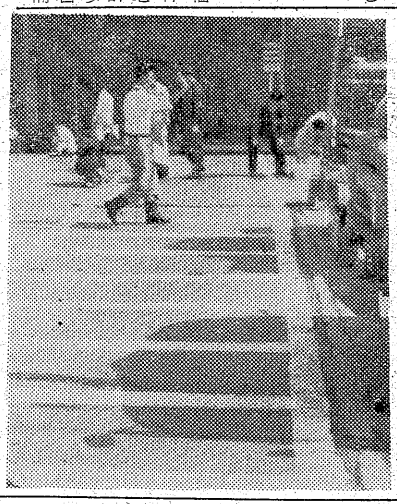

品川助役ら学校給食パン工場視察

勿来市役所で

竹内選手だけ準決勝に進出

硬卓県大会

全日本硬式卓球選手権福島県予選大会は十、十一両日平工体育館に県下から百五十選手が参加して団体出場権をかけて競ったが、地元石城勢はほとんど準々決勝までに敗退、平商竹内一人が男子ジュニアで準決勝に進出した。

平、富岡を破る

県職安野球決勝

第三回県内職安親善野球大会決勝は十日午後零時から四倉中校庭に、さる四日岩代熱海町営グランドで開かれた大会で勝ち残った富岡と平が対戦、平チームは昨年優勝した富岡チームを五対三で破って優勝した。これで平チームは一昨年と今年と三回のうち二回優勝したことになる。

日没で決勝もちこす

常磐業種別野球

常磐商工会議所主催の業種別親善野球大会は十、十一日行ない決勝に前年の優勝土建対湯本料飲Aとの対戦となり、五回まで九対四と土建がリードしたが日没のため試合中止を宣し近日中に再試合を行なうことになった。準決勝までの戦績つぎのとおり。

◇第一回戦
青果6−2製菓
土建11−5湯本料飲B
湯本料飲A16−2酒販
魚販8−7クリーニング
製靴14−7輪業
金融団20−6食糧

◇第二回戦
土建12−4青果
湯本料飲A6−2金融団
魚販13−0常磐料飲

◇準決勝
土建4−3製靴
湯本料飲A7−6魚販

勿来市校長会警察合同会議

勿来市学校長会と勿来署連絡協議会は十二日午後一時から勿来署で開き、校外補導、交通安全指導、不良化防止、柔剣道大会等について協議した。

トラックにはねられて即死

十一日午後一時半ごろ内郷市綴町沼尻地内国道で三和村上三阪字中町農業富沢茂作さん(七)は後から来た内郷市白水町入山川亀幸五さん(三)運転のトラックにはねられ、頭ガイ骨を折り即死した。内郷署の調べでは徐行違反と見られている。

渡辺友吉(三)弟作男(三)

共謀して十一日午後二時ごろ横町工場視察のため十三日品川助役文教委員一行が視察する。

金庫破り

百万ドルパチンコ店でセルロイドを機械の中にさしこんで玉を当り穴に誘導して玉を不当に出しているところを店員に発見され窃盗現行犯として常磐署が逮捕。

皇太子祝う三百の風船

いなり幼稚園運動会

二十七種目が子供倉神社境内で行なわれたが、この日の圧巻は昼食前の遊戯「皇太子さまおめでとう」だった。

◉…全園児が日本の小旗で飾ったのち、三百コの風船が「皇太子さまバンザイ」の声と同時に一斉に大空に浮き上り青空の自分の風船、七色に散る風船を追って園児も父兄も思わず歓声をあげた。

【三百の風船に歓声あげるいなり幼稚園運動会】

◉…遊戯、競技、フォークダンスから母親たちの民踊など盛りだくさんの催しものが多いほどの盛況。

◉…きのう十一日の日曜日は秋晴の好天に恵まれ運動会や、球技大会はどこでも盛況だった。平市場主のいなり幼稚園の運動会は四日の日曜が雨で延期しただけに園児より父兄

運転手が横断歩道を標示

秋季全国交通安全運動は十六日から二十五日まで全国一斉に実施されるが、平署でも同地区管内での事故を一掃しようと平地区運転者会、交通安全協会平支部の会員が平署交通係の協力を得て市内の横断歩道や交通量の激しい道路の白線標示を十二日からはじめた。これは同運動を前に一般歩行者の認識を高めるために行なっているもので市内には約十三所あるという。【白線標示を始めた協会員】

◉…たばこ「新生」のなかから細い針金がでてきて、首をかしげさせている話がある。平市豊間勝間中学校長水竹仁氏が日曜日のこと、新生一本をとりだして火をつけたが吸いつきが悪いまたシンが入っているのかと思って、灰をおとしてみたら異様なものがなかからでてきた。

◉…なんだろうと取りだしたら長さ四・五㌢、荷造りの針金位の太さのもので赤サビている。タバコの長さが七㌢、だからほとんど一ぱいに入っていたわけ

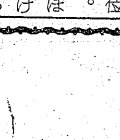

◉…餅から金がでてきたのなら金持になるとエンギが良いと喜ぶ人もあるが、タバコから針金とは、とんだ不愉快なこと、どうしてこんなものが製造過程中にまぎれこんだものかと不思議がっている。

◉…平専売公社では「始めてのことで考えられないことですが持参すればお引換えします」といっている。

故　本社社長宮本みつ　儀

葬送の際は御多忙の処遠路態々御会葬下され且つ御丁重なる御香料を賜わり誠に有難うございました　早速お伺いの上御礼申し上げるのが本意ですが略儀乍ら紙上を以て御礼申し上げます

昭和三十四年十月十二日

平市白銀町一四

喪主　株式会社　宮本茂商店

親戚代表　宮本歌子

外一同

親戚　宮本男

お知らせ

毎度格別の御引立を頂き、厚く御礼申し上げます

おかげさまで　当地方のプロパンガス御愛用の御家庭は

五、〇〇〇戸　二五、〇〇〇人

を越えました

さて　ガス容器、器具類の値上りのため

十月十三日から左記の新価格となりますから　よろしく御願い致します

記

▽プロパンガス　新規一セット（ガス一〇㌔㌘共）　二、五〇〇円

▽プロパンガス　10㌔㌘（容器使用料共）　一〇〇〇円

お客様各位

福島県プロパンガス協会平支部

関彰商店平支店
小名浜支店
〃　植田支店
〃　四倉支店
〃　泉支店
亀井商店平出張所
〃　小名浜支店
〃　平酸素有限会社
佐藤鉄工所
小名浜支店
宮町マーケット
松原商店
丸善モーター商会
大正金物店
日立商事
宮沢商店
丸太屋百貨店
北山農機具店
御代石炭店
石田屋商店
又兵衛商店
田子商店
芳賀商店
明治屋
四家商店
丸万燃料店
大平英雄

日刊 定価月130円1部5円 （第三種郵便物認可） いわき民報 夕刊 昭和34年10月12日（月曜日） 第4132号（4）

いわき俳壇

よつくら俳句会

九月名月句会入選

▽五点句

秋の蝶のいのち断ちて掃かれけり　暖流

秋蒸や通勤女性の四肢逞く　鳴々子

ブルドーザー九月の空の崖崩す　鳴々子

▽三点句

金亀子かなしおろかに死をよそお　鳴々子

▽二点句

野良戻る妊婦西日を真うけて　鉄漉子

怒鳴られて笑顔つくりの汗かなし　チヨ

勤評尚戦いつづくかカンナ燃　暖流

離乳期や吾子秋痩せといふことも　鉄漉子

鋳物を割る顔に烈しく猛暑来る　鳴々子

金亀子闇へ放ちて愚にかえる　たしなめてみればかなしも月の妻　安酔

▽一点句

崖崩す秋天日毎すみわたる　一若

名月や静かな夜に笛の音　太郎

初モズの声ひゅうひゅうと家に居る　蛇足

熔鉱炉より見下す事務のカンナ一輪　鉄漉子

湯タオルにとる雑児重し秋肥ゆる　蛇足

百日紅あまた散らして夜雨あがる　暖流

三日の月下駄音たかき手術室　安酔

廃船の影の暗さにちゃろ鳴く　蛇足

秋めくや少女寡黙の日々つづく　安酔

名月や喪ひとちぎりとんで行く　一若

秋空に銅山の鉄索画かれる　鉄漉子

露しとど父恋ふ胸を濡らしつつ　蛇足

少年大語して柿皮のまゝかじる　チヨ

遊ぶ子の影にとび翔つ秋の蝶　安酔

雨がちな日々水引きの紅さだか　暖流

秋の蝶に日光がふっている白く白く　太郎

妻病めば水引草はさびしき花　暖流

夫失い切り崩す山のはぎを刈る　鉄漉子

不服多き妻げん怠の秋を知る　蛇足

秋蒸や怒濤の丘に妻たつ　蛇足

▽アンテナ句会

△、期日及場所　十月三十五日（日）玉山国民旅館

△、投句〆切　当季雑詠五句　十月十八日迄必着のこと

△、会費　二〇〇円

△、投句宛　四倉高校　岩木太郎

△、講師　豊田君仙子、山下率浜子、渡辺何鳴

▽一点句

秋刀魚焼く沖ゆく汽船をかい間見て　暖流

秋刀魚焼く手もとに闇のしのびけり　鳴々子

▽三点句

崖くづすときも秋蒸ひたむきに　鳴々子

▽二点句

秋刀魚焼く母七十の白髪艶し　鉄漉子

秋蒸十一葬像仰ぎ見る　暖流

秋刀魚買う妻に行商の世辞うまく　安酔

秋蒸や怒濤の丘に妻たつ　蛇足

学校めくり

平五小の学校田 八俵収穫の予想

平第五小学校では今年も学校田五叮を耕作したが、心配された台風の影響も受けず近年に無く良い実りで生徒らを喜ばせている。今月下旬には五年生らが刈り入れを行ない、来春卒業生を送る会に試食されることになっている。この天候だと約四俵の収穫が確実と見られ、今年は大いに食べられると児童らは大張切り、早くも刈り入れ道具の手入れに着手した。

将棋会

平将棋会の第九回囲碁会は十八日午前九時から同会で開く。

民報映画案内

※【平市　13日まで】

★世界館（六・五〇）弁天小僧（八・二〇）あゝ江田島

★東映劇場（七・〇〇）恐怖の四時間（八・三〇）千鳥の印籠

★平館（七・〇〇）激闘（八・二〇）花の幡随院

★東宝民劇（五・二〇）デン助のやりくり親父（六・二四）愛の鐘（八・三〇）上役・下役・ど同役

★平新東宝（七・一三）夜霧の第二国道（八・一〇）若い川の流れ

★三夜東映（六・〇九）ふり紬太鼓（七・二七）母と娘の頭（八・五六）片眼の狼

★ひかり座（六・四六）海底探検（八・二〇）リオ・ブラボー（12日まで）

【ナイトショウ】

☆世界館（一〇・二〇）及四郎喧嘩旅（12日まで）

★聚楽館（六・三〇）戦場の誓い（12日まで）

※【内郷市】

★緑映劇　背中を掻いて頂戴な　0番外の狼　大暴れ八百八丁（13日まで）

★第二イワキ　埠頭の縄張り　国見八犬伝の石松　幽霊道中（13日まで）

※【常磐市湯本】

★湯本座　夜六時三〇分　やくざ将棋　決斗一対三者（13日まで）

三画座　夜六時三〇分

世界一周（八・三九）南十字星の下（12日まで）

【ナイトショウ】

☆世界館（一〇・二〇）及四郎喧嘩旅（12日まで）

※【内郷市】

★緑映劇　背中を掻いて頂戴な　0番外の狼　大暴れ八百八丁（13日まで）

★第二イワキ　埠頭の縄張り　国見八犬伝の石松　幽霊道中（13日まで）

※【常磐市湯本】

★湯本座　夜六時三〇分　やくざ将棋　決斗一対三者（13日まで）

三画座　夜六時三〇分

★ひかり座（六・四六）海底探検　世界一周（八・三九）南十字星の下（12日まで）

★聚楽館（六・三〇）戦場の誓い（八・二〇）リオ・ブラボー（12日まで）

★瀬戸内海　虹の踊り　海流　若い素顔（13日まで）

★常磐座　夜六時三〇分　源氏経五部　一〇八号車　新吾十番勝負二部（13日まで）

★中劇　夜六時三〇分　浮気の季節　明日は明日の風が吹く　鮮血の乳房（13日まで）

★国際　戦国群盗伝　新三等重役（13日まで）

★磐城座　今日に生きる　俺は挑戦する　雑踏に光る眼

★東映　花祭前帳　富嶽秘帖宅結はやて童子（13日まで）

★金星座　鬼首長バンダ　感抜け社長失恋　続復讐秘文字峠（13日まで）

★銀星座　真夜中　静かなるドン（12日まで）

※【勿来市植田　13日まで】

★菊多館　夜六時三十分　快傑無頭巾　妖怪の乱舞

★うえた館　夜六時三十分　男なら夢をみろ　隠密変化

★中央館　夜六時三十分　森の石松幽霊道中　千羽鶴秘帖　海女の化物屋敷

※【四倉町】

★四倉国際　バラの木にバラの花咲くざみ（12日まで）

★海盛座・東宝　爆薬に火をつけろ　事件記者（13日まで）

慶弔録

◇平市◇

【出生】▼菅野直弘（旧城跡一二勇二男）

◇常磐市◇

【出生】▼永久保敬（長倉七二影長男）

【結婚】▼根本正（二本松市大字永田字向　重正四男）小林静子（内郷市内町水之出三三　忠衛二女）

【死亡】三浦豊江＝天王崎九二

平で秋季交通安全運動協議

交通安全協会平支部と平地区運転者会では十三日午後一時から平署会議室で開き十六日から二十五日まで実施される秋季交通安全運動について協議する。

100円★貨店

なんとなくつまらぬ時がある。仕事は一杯のどっているのだが手につかず、アタマを使うのが嫌なのであるアタマの真空管が切れたのかと思う。疲れて暗い夜道をただ一人、とぼとぼと歩いて帰る時、誰もこの通りを歩いているのを知らない。このまま消えてしまえば…と思うと生きて在るというのが、何故か不思議にさえ感ずる。わずらわしいことが、一切めんどうになり、愚にもつかぬことに頭をつかったりして、ちょうど金魚が酸素不足から水面上に向ってパクパクしている姿を連想し、無性に新鮮なものが恋しくなる。感傷の秋が次第に深まって、いよいよ紅葉の頃となる。十月末から十一月上旬にかけ川前の背戸峨廊や四時川渓谷も沢山の人出が予想される。台風被害で橋や道路もこわされたことだろう。ハシゴみたいな橋は危険で困る。婦女子も気軽に行けるように、地元観光協会が整備してくれるようにしてほしい。

（龍人）

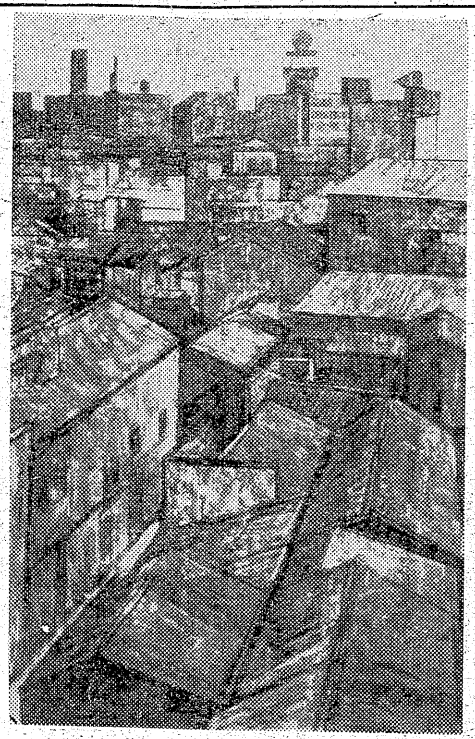

第23回新制作展出品　野毛展望　柴田善登

NHK　11日

★第一　1040KC

6・00　子供ニュース
05　❶風は海から吹いてくる❷おやおやなあに
25　1丁目1番地
40　スポーツだより
45　各局別ローカル
7・15　録音ニュース
30　三つの歌（愛媛県今治市）司会宮田輝アナ　ピアノ天池真佐雄
8・02　お父さんはお人好し（長沖一作）花菱アチャコ　二條宮子　宇野よしえ
30　私は誰でしょう（赤い羽根に奉仕する学生大会）司会木村和美アナ
9・00　きょうのニュースから
20　ニュース解説　藤瀬五郎

★第二　1540KC

6・00　英語ニュース
05　株式市況
20　医学「肺結核における外科療法の遠隔成績」
40　職業講座
7・00　商工実務講座❶作業と研究は❷月次試算表の成作
30　若い世代へ❶青年の眼「私の生活記録」❷青年の集い「よい頭とわるい頭」　林たかし
8・00　日本の政党史（明治の政党とその歴史的背景）解説林茂◇序説政党史を考える意義❶自由民権運動と政党の発生❷藩閥官僚と政党
9・00　名作劇場　平家物語より「嵯峨野」（宇野信夫作）加藤道子　市川小太夫　日高ゆりえ他

ラジオ福島

6・00　童話の時間　森繁久彌
10　劇「まぼろし探偵」大平透
30　劇「フクちゃん」平林義典
45　音楽の小箱
50　ガイドタイム
55　スポーツニュース
7・10　録音ニュース
15　人情夜話
30　歌　井上ひろし　並木栄子　大坪熱子　小野透　小林旬　スリーキャッツ
8・00　これがタンゴだ
30　歌の祭典
9・00　マヒナスター歌の夕べ
30　芸能ホール

4 NHKテレビ

6・00　漫画映画「へたな役者」
07　私はバック　バレー「仔猫のワルツ」◇王子と乞食
35　みんなの科学「くもの糸」関口晃一
7・15　バス通り裏（筒井敬介作）武内文平　露原千草　谷川勝巳
30　私の秘密　渡辺紳一郎　藤原あき　藤浦洸
8・00　歌の広場　ニューボイス　ザ・ピーナッツ　大津美子
30　「お父さんの季節」ボーイフレンド
9・00　劇「現代八間模様」「H・D」（あるホテル従業員）森雅之　福山博寿　川田甫
30　生活の知恵「デザイン」河野鷹思　浜村順

ノサワの自転車
通学・通勤用
自転車大奉仕
御用の節は是非当店へ
平信販チケット歓迎
門馬自転車店
平市六丁目店電2561　自宅　電5285

新しいDPは富士

10月11日―10月20日　ヤミ酒をなくする運動旬間
どぶろく　ヤミ酒を
追放しましょう
町から村から
追い出せヤミ酒
石城小売酒販組合

運転　看募集▽二種免許所有者▽自筆履歴書持参▽締切十月十七日　平市才槌小路　電四五九一　平和タクシー

貸間　閑静、通勤便利、四畳半及三畳の二間、六畳一間等数十戸分有　平市月見町五八片倉繊糸会社寮月見荘

店員急募
女店員　二名
コック見習　二名
バーテン見習　一名
◉優遇します。直接お訪ね下さい。
レストラン　ブラジル
平市田町並木通り（電二九九〇）

急募
一、自動車運転者　若干名
資格　第二種免許所有者
免許証、履歴書持参　毎日午後面接
株式会社　尼子タクシー
平市二丁目四　電二六四〇・二一七五

社員募集
☆営業、販売係　若干名
20才から40才まで、固定給外能率給、住込・通勤自由
☆ラジオ、テレビ修理係
16才から30才まで、固定給、住込・通勤自由
☆小型四輪運転者
16才から30才まで、固定給、住込・通勤自由
▽希望者は履歴書持参のこと、委細面談
光洋電機株式会社
常磐市湯本三函　電四四六

テレビ修理　御一報次第参上
平市三丁目　電三〇七　電光社