夕刊 いわき民報
発行所
平市田町63
いわき民報社
社長　野沢武蔵
電話（代表）4161番
◎ いわき民報社　1959

銘菓 三色 壺屋中 金澤屋
平市一丁目角
電2327

〝かあさんの踊りをみよう〟

あす第二回婦人民踊大会

十一婦人会が総出演

午後一時
公会堂

待望の第二回平市婦人民踊大会はいよいよあす十六日午後一時から公会堂本館で午後四時まで市内の全婦人会十一団体、二十二チームが連日の猛練習の結晶をステージ一杯に繰りひろげるほか、特別出演として平民踊愛好会、いわき民踊会、平市フォークダンス協会が協賛参加してその枠を見せてくれる。五年連続の豊作とその収穫を前に初企画として市民の歓迎を受けた前年以上に、母や嫁の踊りを見ようと盛会が予想される。

プログラム

特別出演
鹿児島小原節　南部よしゃれ
平民踊愛好会

❶磐城どんとやれ
南国土佐を後にして　平第一婦人会
❷新庄節　下津井節　平第三婦人会
❸おいら炭坑夫　きなんせ節
草野婦人会

特別出演
南国土佐節　宮城野麦打唄
いわき民踊会

❹草津節　ちゃっきり節
夏井婦人会
❺お江戸日本橋　佐渡おけさ
高久婦人会
❻九十九里浜唄　常磐炭唄
飯野婦人会

特別出演
オクラホマミクサー　マイアム
平市フォークダンス協会

❼北海盆唄　遠島甚句　豊間婦人会
❽八戸小唄　りんご節
平第二婦人会
❾白浜音頭　相馬甚句　神谷婦人会

特別出演
ソーランしぶき　佐渡おけさ
いわき民踊会

❿ホロ酔炭鉱節　桑名の殿さん
平窪婦人会
⓫夕焼とんび　木更津甚句
赤井婦人会

特別出演
花笠おどり　もみすり唄
平民踊愛好会

一本建て正月は不経済

新正月一本化の運動

磐城　市民があげて実施へ

新旧暦二本建てで行なっている正月行事を明年から新正月に一本化してゆこうとする運動が磐城市公民館連絡協議会と磐城市婦人団体連絡協議会の主唱で進められることになり十四日〝お正月は新正でいたしましょう〟と市内の官公署、会社、事業所、漁協組、農協組など各種団体にあてて二千通の要請書を発送した。県下では初の試みだけにその成果が期待されている。

この運動のキッカケとなったもの。人多かった。しかしこれは職業別にみた場合、農業者の回答が四百直後に加盟の婦人会員二千三百七二十二人で最も多く旧正月を望む人について行なった世論調査の結果によるもので、この世論調査では千三十五人の回答を得ることができた。それによると新正月がよい五百六人（四十八・八％）旧正月がよい五百十二人（四十九・四％）どちらでもよい十四人（一・三％）わからない三人（〇・三％）で旧正月をよいとするものが六割、俸給生活者は断然新正月を希望していることが判った。

これらの事情を更に検討するため十月初め各種婦人団体幹部会を開いて討議したところ母親として、家庭の主婦としてお正月は❶家族揃って子供と一緒に祝い楽しみたい❷二本建て正月は不経済であるとの結論に達し、新正月一本化に踏み切ることを申合せその実現のため強く運動を推進してゆくことになり、このの。いままで旧暦によってほとんどが正月をやっていた農漁業者ではその理由として❶一年の農作業を全部終らせてからゆっくり正月を休みたい。新正月では供米代金、農関期を利用する手間取りなどによる現金収入がまとまらない❷漁業は潮の関係で旧暦が必要だ。旧正月ごろは底引漁の最盛期で旧正月がなければ魚価が低下して収入減となるなどをあげているがその反面農家も機械化され新農業方法の採用などによって供米も新正前には片づくので、一年の営農計画を樹てるにも新正月がよいなどと新正月を希望する声も出ている。いずれにしても農漁業と特殊業者の多い都市だけにどれほどの成果をあげ得られるかが注目をあつめている。

磐城市公連協事務局の話＝明年から一概に新暦正月に切替えようとしても難点があるかも知れないが、生活合理化の一環としてぜひ新正月一本化運動を推進してゆきたい。それにしても磐城市だけでなしにこの運動を石城一円、全県下に広く呼びかけてゆく考えである。

精鋭千名の閲団式

統一成った平市消防団

十月一日結成発足した平市消防団の初の閲団式は十五日午前八時半から三十米道路七十七銀行から口ータリーの両側歩道に本部、十二【諸橋消防長の初閲団を受ける平市消防団】

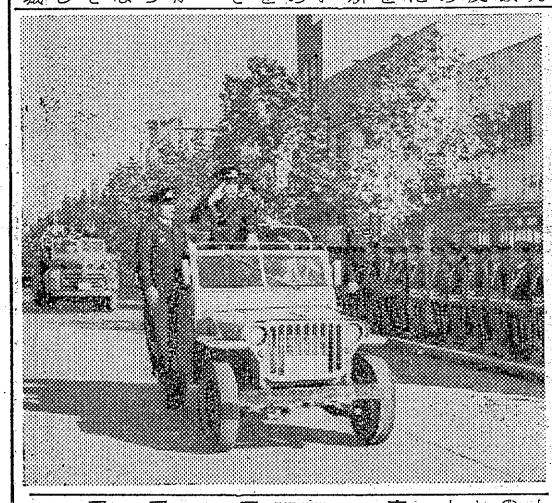

水害地を救おう運動

ご芳名（続報）

▽金三千二百五十円也、衣類自動車一台、布団一組　平第三婦人会殿（平市）
▽三万三千八百円也　平市役所職員一同殿（平市）
▽衣類十七梱　本丸衛生モデル地区三四戸一同殿（平市旧城跡）
▽衣類一包　杉山恒雄殿（平市十五丁目）
▽衣類一包　斎藤美津子殿（平市杉平三ノ三）
▽金三千円也　瀬谷真吉郎殿（平市柳町）
▽衣類一包、毛糸六〆　松崎万理子殿（平市旧城跡一三）

天気予報　お好み食堂　玉半　提供
（小名浜測候所発表）
【今晩】北よりの風、晴れたり曇ったり。
【明日】北のち東よりの風、曇、時々晴のち下り坂となる。海上　今晩は多少風波ある、明日はおだやか。

寸言

▼あすおかあさんの民踊大会、苦労を忘れて民踊スポーツを楽しもう。▼正月を二本化、全市がまとまればやりやすい。他市もこれに歩調を合せたいもの。

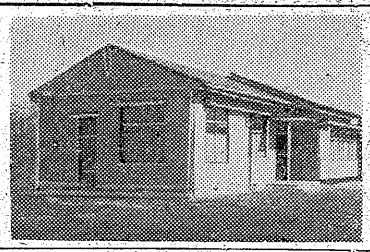
【完成した夏井川改良事務所新庁舎】

夏井川改良事務所完成

平市三倉町片倉工業亜麻製糸所脇に夏井川臨時用水改良事務所の新庁舎が完成した。同事務所は機構改革で四月に新設され、現在平農地事務所一階の一室を借りているが八月初旬工費百二十万円で着工、百十五・五平方㍍の平屋木造モルタルの近代家屋が完成したもので事務室のほか六畳の宿直室、便所などが完備している。移転は二十四日ごろの予定。

パーセントが賛成だった。これに基いて十一月下旬に予定される安保改定反対統一斗争に呼応して一日職場放棄のストを行うことになった。

安保改定反対で職場放棄

全日自労常磐分会

全日自労常磐分会は十五日執行委員会を開いた後、安保改定反対斗争スト権確立の賛否投票を行なったが三百三十余名の投票に九十二

藤山外相ら講演

木村後援会青年部総会開く

木村守江後援会青年部第三回総会は十九日午前九時半から平市公会堂に開かれるが、この席上外相藤山愛一郎労働大臣松野頼三、総理府総務長官福田徳康氏を招き記念講演を行なう。開演時間は午後一時からで一般にも公開する。

百二十二箱を災害地に発送

石城福祉事務所

石城福祉事務所では台風十五号の被災者を救済しようと救援物資を集めていたが、平市内の婦人会、小学校、いわき民報社などからそくそく救援物資が届き、係員はテンテコ舞。十四日には愛知七十、三重十四、岐阜五、奈良三の計九十二箱を、さらに十五日は愛知十九、奈良六、岐阜五の計三十箱を発送した。

県下高校美術工芸研究大会

第四回県高校美術工芸研究大会は十六日から三日間磐女高講堂で開かれる。十七日午後一時半から十八日正午までは磐城市江名港付近で風景写生を行なう。

分団員の精鋭二千名が整然と整列

消防長諸橋市長、岡田新消防団長のジープを先頭に、菅野平署長、井上消防署長らポンプ五台が随行閲団を受けた。引続き九時半から平一小校庭に集合、平市消防団の今後の任務、自覚を叙って規律訓練、点検を受け、正午から公会堂で発足祝宴を行なった。

消防協会平支部の役員決る

県消防協会平支部では十三日平市消防団で管内団長会議を開き、次のように役員を選出した。
▽支部長　大河原茂平（再）＝▽副支部長　佐藤徳松（再）＝江名団長、白石初太郎（新）＝常磐団長

石城地区社会科教育研究会

石城地区社会科教育研究会は十九日午前九時から勿来市錦小に福大安田数授を招き、社会科における野外観察指導の講習会を開く。

衣料品の 鈴屋
平指定商　平市大町　電三七八八

電話 常磐（代表）二一六五 湯本の百両

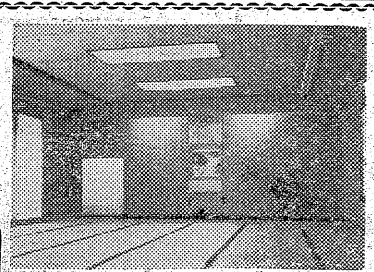
（宴会用大広間）

このたび新田町に移転し　お座敷天ぷらの割烹「紫」として開店いたしました
ご来客に　ご昼食にお家族連れでお気軽においで下さいませ
紫定食　500円　しん合ら飯　わん通香　ぷ酢白　ぶ味噌　ぺ天お　と新　ぷお
☆その他ご相談に応じます
割烹 紫
平市田町　電4063

御相談下さい
年末 仕入 決済 資金
国民金融公庫
平市菱川町　電五七三一・五七三二

何を隠そう四階は出来ていた
いままでの藤越は三階の食堂が一番上のように思われていましたが四階は商品管理室に使っていたのです。これをキレイな食堂にしようといま改造中
○おしるこ（食堂）　三〇円
○ギョウザ（〃）　五〇円
金曜特売　カニ缶詰　ミカン缶詰　七〇円　〃　スカーフ
藤越
平市 電3141

婦人民踊大会出場チームめぐり

正調「宮城野麦打唄」

いわき民踊会　理想は全市民運動

ことし七月一日に誕生したいわき民踊会は三十二年十一月に結成された民謡を踊る会平支部（支部長真根井嘉門氏）が発展解消したもので会長は高木金司氏。会員は家庭の主婦が大半を占め一部お嬢さんを含めて二百人からなる。ここでは毎月二回、コロンビアとビクターから専属の講師を招いて東京の一流どころの民踊指導を受け、同会の指導員林ヨシエさんら八名が北目など五支部で指導、ともに民踊を楽しむ。とくに平市の行事、観光行事には無報酬で協力して感謝されている。今では正しい民踊の指導講習から一歩前進し、歌謡や生活改善指導も織り込んで民謡踊りと生活を直結しようと着々指導を進め、主婦から歓迎されている。とにかく老若男女誰でも会員となれ、目的が民謡、民踊を通じて健康でより明るい生活を確立、会員相互の親睦を図るとうたっているだけに会員の会合はなごやかなもの。年間忘年大会、新年大会クリスマス民踊大会、夏期大会と大事業を四回定期的に行なっているが、直接正しい踊り方、歌い方の講習をうけ、常に踊りの練習に力を入れて郷土の行事、催しに優先参加し、観光いわきの紹介や宣伝に民謡、民踊を通じて寄与することを主事業とする筋金の通ったもの。将来は民踊の普及を全市民運動に推進させ、盆踊りなどには全市民が街を埋めて正しい盆踊りをするまでにしたいとその夢は大きく、それには民踊指導会の一本化をのぞんでおり、快よく統合に協力したいというのが理想。入会金百円、会費は月百円。実演曲目は「ソーラン節」「佐渡おけさ」「南国土佐節」「宮城野麦打ち唄」

終

コロンビア　ビクターの一流指導者の指導をうけているだけにいわき民踊会の踊りはまた格別の味

求人案内

三日現在　平職安調べ

【男子】▽建築技術（見）3、平市、十八—三十才、経験二年以上、通日四百円▽集金人2、平市、二十—四十才、通月固定給一万円▽水産加工夫多数、磐城市、十八—四十才、住月六千円▽活版印刷工3、平市、二十—三十才、経験二年、通月七千円▽製缶工多数、平市、磐城市、四倉町、二十—五十才、通日三百—五百円▽旋盤工4平市、磐城市、四倉町、二十—四十才、経験三年、通月一万二千—一万四千円▽電気酸素熔接工4、磐城市、経験二年、通日三百五十—六百円▽採炭夫、支柱夫多数、内郷市、常磐市、勿来市、小川町、十八—五十才、通日五百五十円▽トラック運転手3、平市磐城市、二十—三十才、経験一年通日四百円▽三輪車運転手3、平市、磐城市、十八—二十五才、経験一年、通日三百円▽ラジオ修理工1、常磐市、二十才以上、通月七千円▽機械技術（見）6、十八—三十才、通月六千—一万二千円▽機械工（見）多数、平市、十八—三十才、通日二百円▽土工多数東京、岐阜、埼玉の各都県、十八—五十才、住日四百円▽伸線工多数、東京、十八—二十五才、住日三百—四百円▽トラック助手多数、東京都、愛知県、十八—二十五才、住月七千五百—一万三千円

【女子】▽事務員3、平市、十八—二十五才、通月五千円、高校卒▽集金人1、平市、十八—三十五才、通月五千円▽筆耕2、平市、十六—三十才、通月三千五百—四千円▽店員5、平市、内郷市、十六—二十才、通月四千五百円▽ゴム履物製造工5、小川町、十六—二十才、通日二百四十円▽紡績工10静岡県、十五—十八才、住月六千円▽ブレーキ検査工10、埼玉県、十六—二十才、住月六千五百円▽そ毛工多数静岡県、十五—二十一才、住月六千円▽みかん缶詰工多数、静岡県、十八—三十才、住日二百円▽繰糸工多数、平市、十五—三十五才、住日二百二十円▽水産加工夫多数、磐城市、十八—四十才、住月四千五百円

災害救護訓練大会

鉱山保安法施行を記念

東京鉱山保安監督部平支部では鉱山保安法施行十周年を記念し、十一月四日午前九時から内郷市内町東部石炭協会救護練習所で救護訓練大会を、また常磐炭鉱浅野記念館で救急法訓練大会を開くことになった。

救護訓練大会には七炭鉱が参加、酸素呼吸器の点検や組立、着装歩行、担架運搬などについて技を競い、救急法訓練大会では十班が参加、四し切断、骨折の処置、担架運搬、人工呼吸などについて行なう。

土壌線虫駆除

引っぱりダコ

石城地方病虫害防除所では今年から土壌線虫の防除に乗り出し特に線虫被害の多いところを重点に実施しているが、実施した畑は連作ができるようになるほか一、二割の増収が図れる。また五年間は線虫の被害がなくなるところから、各市町村でも線虫駆除に力を入れ出した。来年度の石城地方の駆除希望面積は百十八㌶に達している。

各市町村の希望地区面積次の通り

▽平市＝原高野、赤沼、鎌田、中神谷、荒田目、山崎、根岸、馬場、上荒川、上高久、上平窪、中塩、沼ノ内、諸荷の十四地区でそれぞれ三㌶ずつの四十二㌶▽常磐市＝藤原と関船の二地区でそれぞれ二㌶ずつ▽磐城市＝芳川、大原、南富岡、玉露がそれぞれ二㌶、滝尻三㌶、田部四㌶、下川五㌶の計七地区で二十㌶▽勿来市＝佐糠と中迎地区がそれぞれ二㌶▽遠野町＝滝七㌶入遠野五㌶、深山田五㌶、大平五㌶の計四地区二十二㌶▽四倉町＝細谷、下仁井田、駒込、柳生田戸の五地区でそれぞれ二㌶の十㌶▽小川町＝下小川、西小川の二地区、四㌶

年末金融受付を開始

国民金融公庫支所　融資額二億以上

急に初冬の寒さに飛び込んで商工業界は冬期営業に備えることになった。平市菱川町国民金融公庫平支所ではことしも年末仕入決済資金の貸付を十四日から十一月末まで開始した。ことしの年末融資枠は二億円で前年一億六千万円の二割増し。今冬は総体的に景気が上向きにあり、五年続きの豊作を迎え、問題の炭鉱不況も総体的な給与所得に大きな変動がないなどの理由で歳末売出しには前年以上に購売力が上回るため金融申込みが殺到する見込みなので同支所では金融申込み額が二億をオーバーした時は追加融資の準備もしている。昨年は台風二十二号の被害金額を含め三億一千九百円、一千百五十三件の申込みがあったが、このうち九百六十七件、二億を貸出している。融資は二十ヵ月の均等月賦償還で、利子は九分三厘（日歩二銭五厘五毛）同所では早目に申込むよう希望している。

岸壁で写生会

きのう低温だったが

◉…きのう14日の最低気温は5・6度と平年の平均最低気温8・5度より低く寒かった。それでも磐城市内の小学生らは、赤トンボが飛び交う小名浜商港で荷役作業中の外航船やサンマ水揚げ中の漁船などを力強いタッチで描いていた。

○…コバルト・ブルーにどこまでも澄みきった秋の空ははるかな水平線に溶け込んでしまう。その下で真剣に絵筆を振うさまは躍動する磐城市を象徴する一幅の絵巻でもあった。

【真剣に写生する児童たち】

青少年スポーツ指導者講習

海の家に70名が参加

スポーツの振興を図り非行少年をなくそうという県教委、平市教委共催の青少年スポーツ活動リーダー講習会は十九日から二十三日までの五日間、平市草野の新舞子"海の家"に郡内のリーダーやく七十名を集めて開くことになった。

講習内容は❶体育スポーツ実施上の諸問題❷青年心理（道徳上の諸問題）❸運動と健康管理❹青少年スポーツ活動の運営❺実技＝体力テスト　キャンプの設営、バレーボール、野外活動、フォークダンス、ソフトボール＝の五項目で講師は成田末太郎（磐女）片野孝平（平一小）鈴木武雄（磐崎中）松本喬雄（平市教委）阿部武（草野中）小名隆蔵（高久小）菅波ミノル（平二中）横須賀俊一（石城出張所）鈴木正憲氏ら九名。

県職員運動会

石城地区県出先機関連絡協議会では十八日午前九時から平商校校庭に二十職場（警察署を除く）やく八百名を集め、第二回県職員大運動会を行なうことになった。

＝平館で前売＝平館では二十一日から上映する「今日もまたかくてありなん」の前売券を婦人会を通じ発売中。

＝富士商事が新規開店＝平市田町（新東宝前通り）に金融業「富士商事」が開店。

市況

魚類

（単位㌔＝円）

（十四日午後—十五日正午）サンマ水揚げは依然好調であるが、小名浜の底引漁はやゝ低調。

【小名浜港】サンマ船十一隻底引船七隻▼サンマ　四十二万四千㌔　二三—一一五▼メヒカリ　二千八百㌔　二二—一一八▼水タコ　三千五百㌔　五五—一三五▼ドンコ　二千㌔　三〇—一一〇▼スルメイカ　八百㌔　六五—一三七▼ノドグロ　三百㌔　一五〇—一〇〇▼ヤナギ　二百㌔　二五〇—二〇〇▼小ヤリイカ　二百㌔　六〇

【江名港】サンマ船五隻▼サンマ　十八万八千㌔　二一・一—一一五

【中之作港】サンマ船四隻▼サンマ　十二万㌔　二一・一—一五・八（次品）一七—一六

お断り　野菜市況は市場公休のため休ませて頂きます。

マルマン美容室
平市土橋通り　電話二四八九

いながらにして東京のふん囲気を味わえる
洋酒と音楽の店
Ocean BAR
慕情
勿来市植田町金畑　電604
女店員募集　高給支給　委細面談

テレビ修理　御一報次第参上
平市三丁目　電三九〇七
電光社

設計無料　手軽ク取付ケマス
斯業界のトップ　三和シャッター株式会社　代理店
株式会社　野内商会工事部
平市四丁目16　電話4101・4102

出前夜12時迄　玉半
五〇二一
五〇三三

鉄骨　T.S.A　建築
設計施工
株式会社　平工製作所
代表取締役　戸部光衛
本社　東京都千代田区丸の内2の12中13号
平営業所　平市谷川瀬39丁26　電（代）5717—9

小名浜ガスで資材横流し

深山社長退陣に発展か

債権者が市に協力要請

磐城市小名浜ガス会社に創立以来資材を供給している大手業者四社（イゲタ鋼管KK、栗本鉄工所、金門製作所、東日本物産KK）代表が宮下秀利弁護士を同行し十五日磐城市内の某所で三代磐城市長、中田助役に会い「小名浜ガス会社におよそ五千四百万円の債権の未返済があるほか深山東八同社社長が五、六百万円に上る資材を横流しする不当取得をしていることが判ったので、深山社長の即時退陣に協力してほしい」と要請書を手渡した。

要請書によるとこの四業者は三十一年二月小名浜ガス会社が設立されて以来鋳鉄管、ガスメーター、石炭など資材を供給しているが、深山社長の術策で総額およそ五千四百万円の債権が未返済になっている。しかも深山社長は購入した鋳管の半数以上を外に横流し、個人で五、六百万円に上る不当利益を得ている。このため深山社長が小名浜ガスの代表者であるかぎり今後は資材を供給することは出来ないから同社長の限陣に協力してほしいというもの。

宮下弁護士の話＝我々は小名浜ガスをつぶす意志は無いが、深山氏が代表者であるかぎり最後の態度を決めるほかはない。このため三代市長に退陣促進に協力を求めた。

三代市長の話＝文書は受け取ったが今の段階では何もいえない。

横流しをした覚えはない

深山社長談＝資材の支払いが遅れていることは認めるが、支払う気がないではない。資材を他に横流して五、六百万円を不当利得した覚えはない。また資材を他の業者に渡し、製品を作らせたまでだ。今までの業績を見ても、磐城市民は認めてくれると思う。将来は町営ガスにしても良いと考えているくらいだ。

レール19本盗まる

十四日朝、常磐市湯本土建業渡辺剛さん(四五)は十一日夜から十四日朝までに、磐城市野田地内県道の道路改良現場に架設していたトロリーレール（長さ五・五㍍）十九本（三万五千円相当）を盗まれたと、磐城署に届け出た。

追越トラックバイクはね即死

十五日午前七時ころ好間村中好間字川原二九大浦孝男運転者(二五)はトラックを運転、磐城市黒須野字早稲田地内の国道で、前方をバイクで進行中の同市滝尻菓子販売業上遠野雅義さん(五四)を追越そうとしてはね飛ばした。このため上遠野さんは下腹部を強く打って即死した。

磐城署では大浦運転者を業務上過失傷害致死で調べているが、原因は大浦運転者の追越不適当とみている。

小名浜沖で弱震

十五日午前一時四十分ごろ地震があったが、震源地は測候所の観測によると小弱震だった。

スキー店頭に出る

もう予約殺到の売行き

◉…平市内の運動具店に昨年より一カ月も早くウインタースポーツの花形、スキー用具がお目見得しスキー愛好家を楽しませている。

◉…昨年は十一月初旬に店頭に並べられたが今年は早くも予約者が殺到してスキー熱の上昇を物語っている

◉…値段の方は昨年より一割安く、台板は三千五百円から一万二千円前後、金具靴など一そろいで八千円位。

【店頭に並んだスキー用具】

50年以上の加入者は13名

平電話局　多彩な記念行事

気日電念回記10信第通

二十三日は第十回電気通信記念日。平電報電話局は明治四十二年十二月二十一日平郵便局の中に誕生、電話加入者七十一名という状態で開局、以来開通五十年を迎える平電報電話局ではこの日を記念、平局電話開通五十周年記念行事を行なう。行事は二十一日午後一時から石島公民館で電話交換手七十六名とその家族を招待して懇談会を、二十二日午後一時からヘルスセンターで赤電話、農村公衆電話委託者六十五名を招いて指導、慰労会を、二十三日午前九時から同局屋上で記念式典を、同日午後一時から同局訓練室で退職者（十八名）座談会を、二十四日午前九時から女子宿直室で平局開通当時から名儀変更せず五十年間電話加入を続けている次の十三氏と当時を回顧した懇談会を行なうほか、四倉中（十九日）永戸中（二十日）に教材用共電式電話機セットを寄贈する。五十年間の電話加入者次の通り。

山崎活版所　西村薬局　堀江正蔵　谷口　関内正一　坂本紙店　大塚善吉　山崎与三郎　常陽銀行　梅原利三郎　諸橋正次　酒井保　井上貞次郎

磐城で初の小児マヒ

磐城市弁別二五会社員紺野和夫さん(三三)二男浩ちゃん(一)は十四日、小児マヒと判り平市竹林病院に隔離された。同市では小児マヒが伝染病に指定されてからの発生はこれがはじめて。

磐城の文化祭行事日程決る

磐城市第六回総合文化祭は十一月一ぱい繰り開けられるが十四日その十六種目の行事日程がつぎのとおり決まった。カッコは参加団体

▽十月二十五日　睦真子舞踊発表会、小名浜二小講堂（睦真子舞踊研究所）

▽十一月一日―三日　午前九時写真展、小名浜一小講堂（小名浜写真作家クラブ）古流いけばな展（古流いけばな会）

▽三日　午後五時、五條優実日本舞踊発表会、小名浜公民館（優実会）

▽七、八日　午前九時、小原流生花展、小名浜公民館（遠藤秀月門下）

▽八日　秋季茶会、小名浜公民館（日本水素茶道部）そう曲おさらい会午後一時、小名浜一小講堂（杉茂会、雅楽八重会、宮城会）午後一時ひさし会音楽発表会、小名浜二小講堂（ひさし会）

▽十四日　市民音楽祭、小名浜一小講堂（さざなみ、はまなす小名浜高、一中、二中）

▽十四、十五日　午前九時、竜生派生花展、小名浜公民館（高木美水門下）

▽二十一、二十二日　午前九時絵画展小名浜一小講堂（日曜画家クラブ）たちばな会生花展、小名浜一小講堂（日本水華道部、いわきたちばな会）

▽二十三日　午後六時半、民謡と踊りの夕、小名浜一小講堂（磐城民謡会）

▽二十一、二十二日　午前九時家元池坊華展、小名浜公民館（木田久子門下、小川手芸グループ）

▽二十七―二十九日　午前九時総合美術展、江名公民館（絵画書、写真）

▽二十八日　午後七時、演劇公演会、小名浜公民館（いわきあお実の会、はざくら）

▽二十九日　午後六時半　民謡と踊りの夕、泉中講堂（磐城民謡会）

まつたけドロ

平署では十四日午後三時三十分ころ平市赤井字大根内無職新妻一三(二二)を盗みの現行犯で捕えた。同日午後一時三十分ころ四倉町玉山字湯ノ口旅館業馬上康さん(二六)所有の松茸山に入ろうとして馬上さんに見つかり注意されたのにもかかわらず、山主のすきをみて縄を張ってある松茸山に侵入、午後三時ころ松茸三・六㌔（九千円相当）を盗み取ったところを馬上さんに発見されて署に突き出されたもの。

湯本で列車に投石

十五日午前十時三十五分ころ常磐線湯本―内郷駅間の常磐市東区地内を下り旅客列車が進行中最後部の便所窓ガラスがこわれたのを乗客が発見、車掌に届け出た平鉄道公安室で調べたところ投石によるものと判り調べている。

こいと旅館に手提金庫ドロ

常磐市笠井こいと旅館に十五日深夜賊が入り、帳場から手提金庫（六千余円在中）を盗まれたのを午前六時ころ発見常磐署に届け出でた。

秋の観光地を警ら

押売り、暴力団を取締る

平署では二十七日から十一月三十日まで秋の防犯警戒に乗り出すことになった。とくに今秋は押売りとチンピラ暴力団の取締りを重点に警らの強化を図る。このため同署では自転車、パトカー隊を編成して市民に協力を呼びかけるほかポスター、立看板を掲示する。また毎日署員三名と防犯協会会員二名がパトカーで管内の農村を巡回各戸毎に防犯診断を行なうが、行楽シーズンでもあるので水石山、背戸峨廊、夏井溪谷、玉山鉱泉などの観光地には毎日曜日署員五名と平市校外生活補導連盟の補導員数名を配置して取締りに当る。

昨夜、平商、平工の金庫破らる

十四日夜から十五日朝にかけて平商、平工で金庫が破られ、平商では現金三万六千円を盗まれ、平工では現金を入れてなかったので被害はなかった。

あすから平年並の温度に

十五日朝から急に冷えこみ、最低八度九分を記録、平年の最低十度三分より一度六分低かった。これは低気圧が発達しながら、北海道東方海上に去ったあと、大陸からの寒気が入ったためで、一時的な現象だった。十六日朝から平年並に戻る見込み。

設楽英男氏

（元江名町助役）磐城市定西一八九太田正三さん方で病気静養中、心臓病で十四日午前五時五十分死去した。六十四才。氏は白河市五個双石部落の生れで、永く県教育課々長をつとめ、石城地方事務所総務課長、江名助役などつとめた。十七日午後一時から同市定西の自宅で葬儀を執行する。

なお同氏の枕元には「悔い多き悔いのみ残し、うつし世を、うたかたの如く、消ゆるはかなさ（双石＝同氏の雅号）の辞世があった。

設楽英男（通称佳男）儀

十月十四日午後五時四十五分六十四才を一期として人生のすべてに終りを告げました。茲に故人が生前受けました御厚誼を深謝し右お知らせ申し上げます

辞世歌　悔い多き悔いのみ残しうつし世を　うたかたの如く消ゆるはかなさ　双石

追って十月十七日午後一時自宅に於いて告別式執行不日福島市信夫山の墓地に納骨致しますので申し添えます

昭和三十四年十月十五日

磐城市小名浜定西一八九

喪主　太田正三

妻　設楽フジ

女　太田貞子

◉…こんなめずらしい優勝カップは、あまり地方ではみたことがない。オール銀製で、内面はオール金メッキ、直径が30㌢で脚台はゴルフを型どった時価七万円の豪華なもの。お酒なら九リットルはたっぷり入るというシロモノ。

◉…これは国際ロータリー第三百五十区（東北北海道）年次大会に先立ち、十二日に吾妻高原ゴルフ場で同大会記念ゴルフを行ない、見事平市才槌小路の阿部順吉氏が五十二名のトップを占め獲得した。

【豪華なロータリーカップ】

お好みおでんと
伊勢松坂牛のすき焼
伊勢松坂牛のすき焼　一人前　二〇〇円
松茸の土びんむし　五〇円
郷土の誇り　白馬の雪
灘の銘酒　桜正宗
吾酒屋まるさ
平市中央通り　電三八二〇

プロパンシリーズ⑮
マッチなしで点火する
ガスストーブ
1、自動的に点火します
2、だれでも操作できます
3、ガスもれがなく　安全です
4、アカ抜けしたデザインです
5、いつでも消せて経済的です
正価　3,540円
（安全ホースでお取付け致します）
平市正月町　電4639
平酸素

いつも変らぬ
神戸牛（配達速迅）
神戸・鎌倉特約店
肉のデパート
緑屋
本店　平市一丁目　電2539
支店　平市中央通　電2794

喫茶バー
花束
平・酒喜庵裏

新薬の店
三共薬舗
平市三丁目・TEL・三〇六三

カラ紙、カベ紙（長）
松崎商店
平市新川町　電四五七二

新しい赤ちゃん用品
流行の先端をゆくおしゃれ用品
ブラウス　セーター　ネクタイ
おしゃれとクスリのデパート
シンシロ薬局
小名浜中央通TEL・326

耳鼻咽喉科
高柳医院
高柳博明
平駅前　電四五一二

随想

今日の書

大貫 筑浦

人の生存は快楽の追求でありたい君子や聖人面をして過ごすのも一つの趣味と思えば一向かまわないが、そうゆう御仁ほど他人にまで自分の考えを押付ける癖を持っているので厭になる。

プラトンの最後の著作である「フィレーボス」の中で、ソクラテスは「真の快楽とは、われわれが美しいと称する色彩や形態から生ずるものである」と言っている。

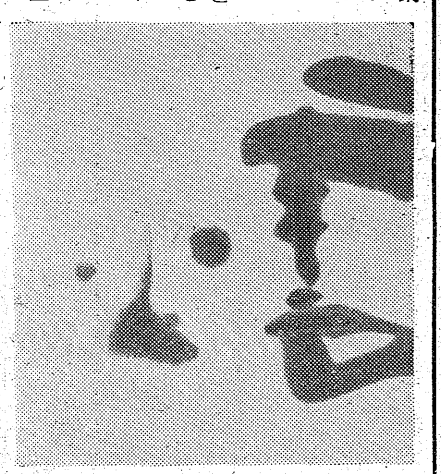

写真は毎日書道展の入選作品

このことはあらゆる芸術にあてはまる言葉だと思う。しかしここで問題になるのは作品を中心として制作する者と鑑賞する者とが共に「真の快楽」を享受し得るかどうかである。後者は作品次第で選択の自由を与えられているが、前者はそういかない。観る者に快楽を与えるため、キュウキュウとして身を削り、心を鬼にして制作にあたらねばならない。だからここでは快楽の反対にあたる苦痛の経験が大きな顔をしてのさばっているわけだ。そうすると、制作する者の生き方は苦痛だけかというと、そうではなさそうだ。その証拠には生きているから。おそらくこれらの者は種々の表現に苦痛という快楽を得ているからだと思われる。どんらんな胃袋の持主なのか…。とにかく一生という厄介なものを背負って呼吸しているわれわれはその代償としてせめて快楽に充ちた生活を送り、迎えたい。

三十という年令を来年に控えて私はようやく後者の快楽を求め始めた。対象は書。その内容に詩。この二つの表現に自虐の快をむさぼることにした。ところが表現はいかなるものでも、自己の宣伝で換言すれば他との交流を期待するものらしい。だから制作物が認められた場合と認められなかった場合とでは、その心理的隔差が甚だしい。だが制作者の心理には唯我独尊的なものがひそんでいて、認められなかった時の打撃を慰撫してくれるし、もっと徹底している者には他を蔑視、無視し得る恩恵を与えてくれてるようだ。まったく心理の平衡作用はうまく出来ている。

しかし今日の書は、毎年の日展毎日展に見られるように、自己宣伝が過剰気味で、それが又観客へのサービス過剰と結びついて頗る見苦しい様相を呈している。戦後十余年の変化は確かにうなずけるが、プロと称する作家達の製作態度の変化はイタダけない。流行を追ふ娘よろしく、目立たせる方法を紙と筆と墨と表装に求めて右往左往している。これでは快楽どころか、結果のみに執着し、苦痛に終始してしまい、近代人の資格條件であるノイローゼ患者となること請合。厳しい自覚が必要ではあるまいか。

次に書による表現内容は時代感覚でありたい。現代に生きている人々の、日々に体験し、突き当り流れている感覚を、墨色、布置、形態、線質を決定するリズム、トーン、タッチ、詩文などで表わしたい。いまの書壇では伝統派と前衛派とその中間の近代詩文とかいうおかしな派とが、文字性を中心として騒いでいる。騒ぐことは大いに歓迎するけれども、その騒ぎ方がいかにもヤボったい。戦争中までさほどの分裂もなく、ひたすらに職人的線質の鍛練に耽っていた書家達には、戦後の感覚にのみ頼る前衛は認められず、又前衛は千余年前の唐詩にウツツをぬかしている伝統派を死人の群という。中間の近代詩文はどちらにも相手にされず、ただ大衆の支持を受け愈々期待して近代詩の表現に汗を流している。それも他人の詩を書いて。そこであなたはと問われれば、私は即座にどの派にも属せないと答えられる。時には唐詩も書くし漱石の詩も、墨象も、近代詩も、自分の詩文も書く。だが究極の目的は自分の詩を墨と紙で表現することにおいてある。

今日の書は今日に生きられるものでなくてはなるまい。床の間でも、応接間でも、路傍でも、衣服にも、快楽を追い、味いながら生き続けるものでありたい。…どうやら私のような貧しい者には、そのような錯覚でもなければ生き難い気がする。

四倉高等学校教諭

古川君が初入選

上野美術二紀会展で

古川昌弘君

勿来市植田佐糠町古川昌弘君（三三）は目下開催中の東京上野美術二紀十三回会展に「工夫の家」油絵風景を出品し見事初入選した。昌弘君は植田中学から平工電気科を昭和三十年に卒業現在日立製作所工務課に勤務しているが中学時代から絵画に趣味を持ち平工に進級と同時に湯本町三函若松光一郎氏（新制作派会員）に師事した。

当初茨城県展二科会に入選さらに昨年全国勤労者美術展に入賞今回が三度目の入賞で前途を嘱目されている。郷土が産んだ青年画伯である。

昌弘君の話 出品した工夫の家の風景は北好間の炭住を描いたもので、まさか入選しようとは思っていなかった。これというのも日頃指導して下さった若松先生のお陰です。今後は一層励みたいと思っています。

民報映画案内

レーナー団長夫人が来平

北鮮帰国状況を視察

国際赤十字監視団レーナー団長夫人は十五日来平、九月二十一日から受付けを始めた北鮮帰国の受入れ態勢、受付状況を調査した。

※【平市】 20日まで

★世界館（七・〇三）かげろう笠（八・四二）細雪（18日まで）

★東映劇場（七・〇〇）魔の影法師（八・二五）鹿島灘の女

★平館（六・二〇）夜霧の空港（七・二五）仮面の脅迫（八・四〇）清水の暴れん坊

★東宝民劇（五・二〇）やりくりアパート（六・二七）アイ・ラブ・ユウ（七・五二）私は貝になりたい

★平新東宝（七・一五）まぼろし鷹（八・四七）嵐に立つ王女

★三夜東映（六・二二）緋ざくら大名（七・四八）唄しぐれ千両旅（八・五七）あばれ大名

★ひかり座（七・〇五）拳銃に泣くトム・ドーリー（八・三五）休暇はパリで（19日まで）

★聚楽館（六・三〇）大運河（八・四〇）緑の館（19日まで）

※【内郷市】 20日まで

★綴映劇 おヤエの女中の大将 幽霊飛脚男なら夢をみろ

★第二イワキ 次郎長富士 新吾十番勝負二部 里見八犬伝

※【常磐市湯本】 20日まで

★湯本座 夜六時三〇分 城ケ島の雨 暴れん坊森の石松 サザエさんの新婚家庭

★三函座 夜六時三〇分 日本の飛躍ここに十五年 とどけ母の叫び あゝ江田島

★常磐座 夜六時三〇分 不完全指紋 里見八犬伝 怒濤の対決

★中劇 夜六時三〇分 銀座旋風児 死刑囚 欧州かけある記

※【磐城市小名浜】 20日まで

★国際 暴風圏 偽将軍 檻の中の野郎たち（18日まで）

★磐城座 銀座旋風児 仮面の脅迫 おヤエの家つき女中

★東映 浪花の恋の物語 遺留品なし 雲雀が原の逆襲

★金星座 乙女の祈り 花の幡随院 おやじ教育

※【勿来市植田】

★菊多館 夜六時三十分 喧嘩鷹 八剣士の凱歌 狐火地獄（20日まで）

★うえた館 夜六時二十分 お嬢吉三 海の罠 真昼の恐怖（20日まで）

★中央館 夜六時二十分 まぼろし鷹 東京ロマンス旅行 社員無頼

※【四倉町】

★四倉国際 影法師捕物帖 猛吹雪の死斗（17日まで）

★海盛座・東宝 課長一番槍 紀の国屋文左衛門（17日まで）

慶弔録

十四日届出

◇平市◇

【出生】▼根本忠志（禰宜町七清長男）▼斎藤孝光（下川原三力三長男）▼山崎雅天（田町七の三 寛長男）▼大原泉（鎌田町五三 英[illegible]男）▼松崎正枝（上平窪字横[illegible]一 正良二女）

【結婚】▼松本良治（三沢市三沢作吉四男）小山和子（鷹匠町七よう一長女）

【死亡】▼松本米十（七六）＝中平窪古館 佐久夫

◇磐城市◇

【出生】▼有村靖彦（花畑町九国重二男）▼伊藤いね子（上神白字神明前五四 滋弘長女）

【結婚】▼角田喜悦（定西三四九 あき子（茨城県）

◇勿来市◇

【出生】▼草野良夫（錦町 忠夫二男）▼小野司（植田町進 長男）▼長谷川賢二（植田町 恒男二男）

【結婚】▼鈴木栄三（錦町）小川

100貨店

トランジスタは世界的な製品として歓迎され、ますます成長する産業として各界の注目を集めているが、昨年、内郷市ではソニーのトランジスタ工場を誘致する運動を進めたが、工業用水がないのでおじゃんになった。この工場は空気のきれいなところを必要とするらしく、くわしいことは判らないが、トラック一台の原料があると、三年くらいは仕事ができるという新興の某トランジスタ会社が平市の藤間地区を候補にあげて誘致の計画を進めているという種ダネがあって中央の関係者にも調べてもらっているが、どうやらこれも空ダネに終るようだ。いずれにしろ炭鉱が日没産業といわれているくらいだし、これから先の失業者群をどうさばいて行く気であろうか。工場誘致は、早くから叫ばれているが、さっぱり成果がみられない。もっと中央とのつながりを深くして、県あたりも積極的に動いて欲しいものである。政府の貧乏追放も全く馬の耳に念仏と相成った。

（龍人）

NHK 15日

★第一 1040KC

6・00 子供ニュース
05 風は海から吹いてくる
25 1丁目1番地
40 スポーツだより
45 各局別ローカル
7・15 録音ニュース
30 今週の明星 若原一郎 C・ローズ 松山憲子 スリー・クレイセス❶今週の歌声❷新しい歌謡❸今週の歌謡
8・02 放送演芸会❶歌謡漫談「スイング大放送」人見明とスイングボーイズ❷落語「ラブレター」柳亭痴楽❸浪曲「士と町人」相模太郎 武きょうのニュースから
9・00 マイク片手に「月賦制度批判」斎藤栄三郎
35

★第二 1540KC

6・00 英語ニュース
05 株式市況
20 録音「とざされた北の海」（北海道歯舞村）
40 職業講座
7・30 若い世代へ❶青年の目「留学をめざして」❷「文学に何を求めるか」阿部知二
8・00 座談会「水害対策の問題点」山本三郎 本間仁 荒川秀俊 米田正文
9・00 音楽のおくりもの「最後のショーボート」（風早美樹）立川澄人 友竹正則 加納純子他 藤原歌劇団合唱部 指揮保良徹

ラジオ福島

6・00 チョコラの童話
10 まぼろし探偵 大平透
30 フクちゃん 平村義典
40 音楽の小箱
7・15 クローバージュークボックス「証城寺」「ブルーカナリー」他
30 日立演芸会 落語独演「品川心中」三遊亭円生
8・00 歌うダンセットショー
30 井関の夕 農家と共に「秋田甚句」「島原の子守唄」「秋田おばこ」他
9・00 平凡アワー 三平のスイマセン時評 情熱の花 よさこい時雨
30 甚兵衛アワー「禁漁区」杉田郁子 臼井正明 水城蘭子他

4 NHKテレビ

6・00 漫画映画「サインブック」
07 はてな劇場
35 のびゆく農村「かいこに生きる」（熊本）
7・15 バス通り裏 武内文平 露原千草 十朱幸代 大森暁美他
30 舞台中継「千鳥」俳優座公演（田中千か夫）東野英治郎 岸輝子 楠田薫 松本克平 市原悦子 平幹二朗 永田靖 山本清他
9・30 世界の秘境「大空の征服」

新しいDPは富士

10月11日—10月20日 ヤミ酒をなくする運動旬間

どぶろく・ヤミ酒を追放しましょう

秋の夕べは郷土の酒で…… 石城酒造組合

大谷石井上 平市五丁目 電二〇六六

登録商標 すず印わた

◇わたはお求めになれば一生お使いになれます
◇お使いになる立場でつくるまごころの製品
◇すず印わたを御用命下さい

ふとんのススキ

平市新川町 電2422

文具のナガノ

青写真は藤森

カバンは福山 平2 電二三一七

うちわ カレンダー 広告マッチ 平市大町 茄見家 電五四六九

従業員急募

▽職種 家具工 若干名
▽経験三年以上、通勤、ご希望の方は履歴書持参、本人直接工場へご来社下さい

株式会社 丸ほん

本社 平市三丁目 電三一〇七—八
工場 平市新田前 電四四一六

募集

☆サービスマン 若干名 十八才—二十二、三才位まで
☆小型四輪車運転手 若干名 二十才—二十四、五才まで 経験三年以上の方
▽希望者（通勤可能な方）は履歴書、写真持参の上十月十七日午前十時まで内郷市御台境立町（電三九二七）ニュータイラサービスステーションにおいで下さい

スタンダードバキューム・オイルカンパニー代理店
隅田川商事株式会社
平市二丁目 電話五四九四

募集

女子集金及外勤員 数名
市内及其周辺、年令二十五才以上有夫の方 給料その他委細面談
常磐商事株式会社
平市三丁目 電三八九〇番

店員急募

女店員 二名
コック見習 二名
バーテン見習 一名
◉優遇します。直接お訪ね下さい。
レストラン ブラジル
平市田町並木通り（電二九九〇）

急募

准看 看護婦 家政婦
派出多忙、委細面談
平 看護婦 家政婦 斡旋所
平市南町七六 電（平）二三〇七

貴女に心から奉仕する

ハリウット美容室 平・ひかり座前 電話5249番

公認 平宅地建物取引所
平市才槌小路踏切祭 色川材木店内 電二三六一

浄化槽清掃いたします
平市役所公認 平衛生社
平市北白土 電四四五六