夕刊 いわき民報
発行所 平市田町63
いわき民報社
社長　野沢武蔵
電話（代表）4161番
© いわき民報社 1959

高級センスある自家製靴
靴とスポーツ用品
大塚
平・駅前大通り
電2077

月間事業所は全国初ケース

平署・交通安全に主力を尽す

県下一の好成績示す

秋の全国交通安全運動は十六日から二斉にくりひろげられた。県交通警察上平期で県下一位の平署では運動方針を〝人命尊重〟と〝正しく歩こう〟をスローガンに①安全運転の励行②追越しの安全確認③幼児、学童の通行保護④道路環境の整備⑤労務管理の適正化などの完全実施を図るため管内の交通安全協会、運転者会、各種団体の協力を求め、学童の登退校時には交通ひんぱんな道路へ数職員、PTAらが立ち正しい歩き方の指導をしてもらう。プラスバンドを先頭にモデル対面交通、運転者の家族やご二万人による正しい歩き方の模範実施など例年にない猛運動を展開することになった。

さきに同署では民間人による交通違反車のお目付役（交通補導員）を組織したり、事故防止の月間事業所（月百軒持回り）を指定して事故の防止を図っている。この事業所指定は全国初めての試みといわれ本年三月から実施したが、指定所はまだ一軒も事故を起さないという好成績を納めている。県下第一の成果。事故（本年一月―九月まで）は六十八件で前年同期より二十四件も減り効果を上げている。

この補導員制度、事故防止月間事業所などを設けてから管内の交通は平署の多角的な交通安全運動計画とともに、運転手を始め一般市民の強い協力によって初めて達成出来たもので、今週間中の運動が、年間運動にまで発展させたいというのが冒野平署長の理想。

日本一のケーソン

四百万円 海のビルを進水

日本一の大きさを誇るケーソン（一・五㍍、幅八・二㍍重量七百五十㌧の函型で製造費がザット四百万円。つかったコンクリート二百四十立方㍍、鉄材二十・五㌧という工事事務所の小名浜遊園工場でつくったものでタテ十㍍、ヨコ十二㍍からさながらビルディング並。去る四月以来、十個目、明年三月までであと六個つくる予定なので製造現場はコンクリート・ミキサーなどのうなりで戦場のよう。このケーソンは同港沖防波堤の延長工事に使われる。テトラポット（重さ八㌧、製造費四万円）の製造もピッチをあげている。

【進水した大ケーソン】

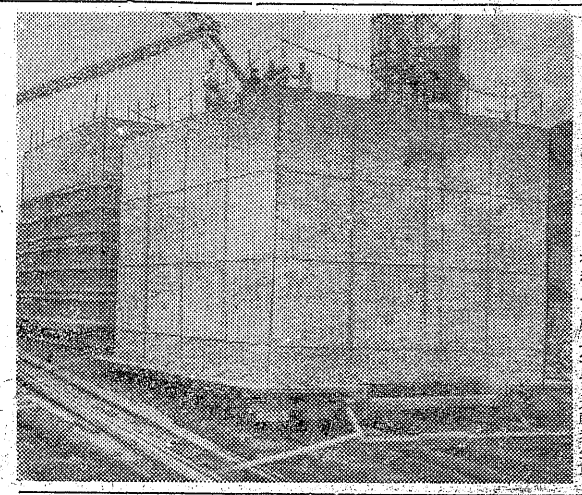

駅前広場拡張が先決

民衆駅建設は遅れる

平駅前拡張計画、民衆駅建設問題、白銀町鉄道公舎移転問題などを研究討議するため市街整備特別委員会、民衆駅建設委員会の合同会議は十五日午後一時から平市役所議員控室に開かれた。市当局の説明によると「平の民衆駅建設の件は国鉄民衆駅審議会にかけられたが、乗降客一日平均二万四、五千人もあり、常磐地区の中心都市として交通、文化など各種の条項に該当して、建設する資格は認められたが現在の段階では駅前が狭少であるため認可されなかった」というものであった。これに就いて、各委員の意見が出されたが、特に、鉄道公舎移転すれば一万平方㍍の空地が出来るから駅を東部に移転させるべきではないか、または、駅前拡張計画は時期尚早であり、何年かかるかわからない机上の空論だなどそれぞれ反論も出た。結局

駅前広場の拡張計画は、戦後十四年を経た今日むしろ遅きに失する、国鉄は平駅を東部に移転させる意志が全くない、前に平駅前の拡張を要望していることからも考えて、駅前広場を早急に拡張させるということに決め近く市街整備特別委員会、建設委員会が合同で協議を進め、都市改造法に基く広場拡張工事を強力に推進することになった。これによって、民衆駅建設問題は、逆に駅前広場拡張工事が主体になり、三十五年度着工を目標にしていた民衆駅建設はその後ということになったワケである。

開く 合同委員会

きょう貯蓄の日 銀行に食われる郵便貯金

きょう十七日は貯蓄の日。平郵便局の貯蓄状況は半年を経過した十六日現在で三十四年度貯蓄目標三千百六十万円に対し七百九十万円とわずか二十五%。しかし赤字だった昨年同期に比べるとまだよい方同局貯金課の話では貯蓄熱は確かに向上して一般市民の利殖は大巾に変さとくなり、銀行預金や投資信託などの利用率が急速に高まって郵便貯金から離れるものが多く、農村は農村で農協貯蓄の奨励でこれまた融資の出来る銀行取引移向して、一万五千七百十六円に達した地救援募金は入場者の協力によって、一万五千七百十六円に達した

婦人民踊大会で寄付

第二回平市婦人民踊大会で行なった平市婦人団体連合協議会の水害

明日の催し

▼平市紺屋町PTA主催の小中児童走競技大会、午前九時から平一中校庭。

▼平市西部青年会主催の野球大会は午前八時から平市営球場。

四倉で模型飛行機大会　中学生模型飛行機大会は二十五日午前十時四倉小学校々庭で行なう、申込は仲町渡辺文具店へ。

水害地を救おう運動 二万余円突破

▽衣類一包　佐久間殿（平市北白銀）
▽衣類一包　松本富子殿（平市草野泉崎）
▽一金二万五千七百十六円也　平市婦人団体連合協議会殿（平市）
▽衣類一梱　高城医院殿（平市鹿狩町八）
▽衣類一包　水野恵宏殿（平市紺屋町）
▽衣類一梱　鈴木ハツ殿（平市二丁目三）
▽衣類一包　佐藤光行殿（平市赤井畑字沢一五）
▽衣類一梱　九里綾　隣組一同殿（平市旧城跡十三ノ十七）
▽衣類一包　柴田善二殿（平市旧城跡十三）
▽衣類一梱　高城医院殿（平市旧城跡十三）
▽衣類一包　永山さえ子殿（平市堂ノ前一〇ノ二）
▽一金五千六百円也　衣類一六八点　石巌五ヨ　鉛筆二打　磐城高等和洋裁学院一同殿（平市六間門）
▽衣類一四六点　靴二足　雨靴一足　下駄二足　組長片平機織組一同殿（平市四軒町第一班三組）
▽衣類一梱　森下商店殿（平市一丁目）
▽衣類一包　但野清巳殿（平市旧城跡十三）
▽衣類一包　渡辺文夫殿（平市旧城跡十三）
▽衣類一包　山野辺重太郎殿（平市旧城跡十三）
▽衣類一包　小松乗吉殿（平市田町）

天気予報

お好み食堂 玉半 提供（小名浜測候所発表）

【今晩】北風、大体晴。
【明日】北のち北東の風、晴時々くもり。
海上　今晩風波があり、明日は風波、ウネリとも高い。

寸言

▼交通安全の成績は平署が県下一という。幹部の熱の入れ方が違うだけにさすが。ホントにご苦労さん。

▼千軒平溜池が完成。夢みたいな話が2年間の苦斗で実現した何よりも協調精神の成果。

アイルランド船が初入港

小名浜商港

◉…十六日午前九時、小名浜商港にアイルランド共和国の大型貨物船アイリッシュアッシュ号（一万六百五十重量㌧）が入港した。日本水素とクレハ化学に入荷するり鉱石三千㌧をエジプトのコシアから積んできたものでアイルランド船の入港はこれが初めて。これでことしの同港入港の外航船は五十隻に達し昨年間実績四十隻をはるかに上回り貿易港にふさわしく開港以来、韓国、中国、イギリス、デンマーク、パナマ、イタリア、アイルランド、アメリカ八カ国の貨物船が入港したわけ。

◉…アイリッシュアッシュ号の船体は薄ネズミ色、三島型で昨年二月建造した新鋭船だけになかなかきれい。四十四人乗組員のうち船長E・C・G・ホーンさん（四七）ら幹部三人がイギリス人のほかは全部アイルランド人。

◉…十八日出港、浦賀ドックに入渠して整備したのち大阪商船の傭船として明年一ぱい活躍することになっているという。

【小名浜港一万トン級頭で荷揚げ中のアイリッシュアッシュ号】

県高校野球誘致へ

高野連石城支部も運動

平市公認野球場建設期成同盟会と平市では来年五月の県高校野球大会三輪車など二十台に分乗、交通道徳を守りましょうと全市をまわり大野、大浦の辺地にもパレードした。この日四倉中学校音楽隊と四倉小学校交通安全隊員も運動に参加した。

磐城市で公売

磐城市では市税滞納で差押えた不動産を二十六日午後一時から市役所税務課で競争入札により公売する公売財産はつぎの通り。

家屋三十五、宅地四十、田二十畑十一、山林一、原野一の計百八件。

好間踏切番は撤去

水鉄から平署に回答

▼平フォークダンスサークルのダンス講習会、午後六時から石鳥公民館。

▼第九回石城地区小中校器楽合奏コンクールは午前九時から平三小体育館。

▼県職員組合の運動会は午前九時から平商グランド。

▼平市職員親善体育大会は午前九時から平競輪場。

▼石城地区青部対抗剣道大会は午前九時から平警演武場。

▼常磐炭鉱運動会、各支部ごとに開催。

THE PIENATTU SHOW
ザ・ピーナッツ・ショー
招待日 11月15日（日）
於 平市公会堂
12・15・18時 3回公演
御招待へ
まるせん秋のサービス
売出期間
10月18日―11月13日
100円お買上げ毎 補助券進呈
2000円お買上げ毎 招待券進呈
平専門店会
☆御招待券の枚数に制限がございますので売出し期間前に打切る事もございますから御承知願います☆

千軒平貯水池が完成

18日 喜びの竣工式

貯水量は86万トン

仁井田川沿岸 水不足解消

感慨無量の組合幹部

生みの親、小野善太郎氏

四倉町八茎千軒平溜池竣工式は十八日午後一時四倉町大野中学校で知事、県下衆、参議員県会議員、その他来賓三百五十名を招いて挙行する。

この溜池は仁井田川沿岸の水不足を解消するため昭和二十三年十月県営大規模かんがい排水事業として起工式をあげ二十四年十月着工県は四倉町玉山に仁井田川沿岸臨時用水改良事務所を設けて工事を指揮し足かけ十二年目の去る八月完成したもの。総工費一億八千万円を投じた大事業で双葉郡大久村との境にある三森山のふもとに長さ二一五㍍、高さ二五㍍の堰堤を築き九・五七㌔（十町歩）に八六万㌧の水を貯める大溜池である。この水を仁井田川に放流し沿岸の水田五〇〇・五㌶（五百七十町歩）に給水するが、降雨がなくとも四十日間は給水できるという貯水量で、下流農民八百五十名は永年の水不足の悩みが解消されるわけでその喜びは大きい。

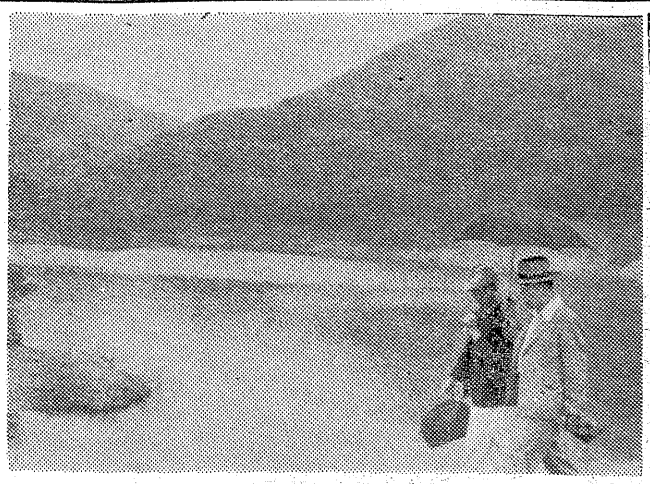

【満水になった千軒平の溜池、地元民は大よろこび】

堀江工業 12年間の苦斗

工事請負者は平市堀江工業株式会社で県と千軒平溜池土地改良区では竣工式の日社長長谷川常吉氏を工事功労者として表彰する。会社は十二年間の工事の苦心をつぎのように語っている。

堰堤は底が長さと幅が各々一五㍍の正方形で高さ二五㍍、築堤土量は十一万六千立米だがこの土は水が漏らない特殊の粘土性のものでなければならぬので遠く高倉山系の山から土を採掘して運んだ。最も苦心したのは余水吐のトンネルで工事中何回も崩壊し悩まされた。

この溜池に着眼したのは四倉町戸田小野善太郎氏（当時大野村議）だった。昭和十一年は大干魃で大浦村長友の飯岡好衛氏など共鳴者が増え、昭和十五年九月に県耕地課大河原信一技師の現地調査となった。小野氏ら七人が技師を案内した。県の設計で工費四十万円でできるとわかったが雑費（八件費）十万円が要るので時の木田織江木村清治両関係村長に諮ったがダメで取止めとなった。

二十二年植田萬治郎氏が県会議員に当選したとき小野氏は植田氏に実現運動を頼んだ。そして千軒平貯水池期成同盟会を結成し小野氏が委員長となり、大野村会議長だった馬上善氏らと植田県議に従い県、政府に強く運動した。二十三年四月永井一夫農相のとき政府が承認、地元では二十三年千軒平溜池組合を結成、理事長に西山恵一氏（当時大野村長）常任理事に阿部崇順氏（大浦村長）小野善太郎氏が就任、着工の運びとなったので生みの親は小野善太郎氏。

竣工式を前に関係者はつぎのように語っている。

〝空中楼閣と笑われた〟
西山恵一氏談（千軒平溜池土地改良区理事長）

〝一条公を通し話す〟
阿部崇順氏談（同常任理事）

「千軒平溜池組合結成のとき私は村長だったので理事長に推されたが、溜池実現の功労者は小野善太郎氏だ。はじめ土地管理の営林署から〝空中楼閣〟と笑われた。その頃玉山―八茎間は馬が通る位の道で資材運搬が困難とみられたのである。その後県の林務、耕地と営林署の三者協議会を設けて道路を開くまで非常な苦心をした。それでも起工式のときは招待客を八㌔も歩かせた」

「昭和十六年小野

ザ・ピーナッツ招待

丸専で秋の大売出し

平市専門店会では秋のサービス行事としてザ・ピーナッショー招待で大売出しを十八日から十一月十三日まで二十五日間行なう。ザ・ピーナッツは双子姉妹のコーラスとして人気の絶頂にあるハーモニーコンビ。招待券は二千円に一枚（百円補助券を含む）ショーは正午、三時、六時の三回にわたり公会堂本館で催す。

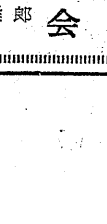

養魚やボートの計画

池は海抜六百㍍の三森山の麓にあり、隣接している日鉄八茎鉱業山を含めて絶好の観光地となった。千軒平溜池土地改良区ではここに淡水魚を養魚しボートを浮べて観光客を慰める計画をすすめている。

市況

魚類

（単位㌔＝円）

（十六日午後―十七日正午）

水揚げ量が少ないため、サンマは凄い値上りで底引ものも秋まつりなどで利用が増えているところに漁うすなので、いずれも高値をよんでいる。

【小名浜港】サンマ船一隻、底引船八隻、小型漁船一五隻

▼サンマ 七万五千㌔、三一・五―二五▼水タコ 二千五百㌔、六〇―四七▼メヒカリ 二千三百㌔、一〇―六▼イカ 六百㌔、八〇―一一〇▼ソドグロ 四百㌔、二〇〇―一五〇▼エビ 三百五十㌔、六〇―四〇〇▼小ヤリイカ 三百㌔、二〇〇―一〇〇▼トンコ 三百㌔、五〇―六〇▼トウジン 二百五十㌔、一五▼ヤナギ 一百㌔、三五〇―二〇〇▼小アカジ 百五十㌔、三一▼アナゴ三百㌔、一三〇―一〇〇▼サルエビ 三百㌔、一八〇▼青シタ 二百五十㌔、二三〇▼マダコ 二百㌔、二〇〇―一八〇▼イシダカレイ 百五十㌔、一四〇▼クルマエビ 二百五十四㌔、七五―六〇（ヒキ）

【江名港】サンマ船一隻

▼サンマ 三万六千㌔、二三・八―二二・八（次品）二〇―一八

【中之作港】サンマ船一隻

▼サンマ五万㌔、二三―一六

野菜

（単位＝円）

▼ホウレン草 一五―七（東）四一―一（〃）

▼アブラナ 四一―一（〃）

▼ヘラナ 一六―一〇（㌔）

▼白菜 一五―七（〃）

▼タマナ 一五―三（小束）

▼ネギ 一三―七（㌔）

▼タマネギ 一三―四（〃）

▼大根 一五―五（〃）

▼丸大根 三〇―一五（〃）

▼ゴボウ 五五―二五（〃）

▼ニンジン 四〇―一五（〃）

▼ナス 五〇―一五（〃）

▼キュウリ 二〇―一〇（〃）

▼パレイショ 一五―七（〃）

▼サツマイモ 八〇―三〇（〃）

▼ヤマトイモ 五五―二五（〃）

▼キリイモ 二七―一〇（〃）

▼サトイモ 六五―二五（〃）

▼イングン 一〇〇―五〇（〃）

▼ネショウガ 一〇〇―五〇（〃）

▼ハショウガ 一〇―五（東）

▼モヤシ 二五（㌔）

▼ニラ 一〇―四（東）

▼タマゴ 一二・五〇―七（コ）

果物

▼リンゴ 四五―二七（㌔）

▼ナシ 五五―二〇（〃）

▼カキ 五五―二五（〃）

▼イチジク 七五―二五（〃）

（丸平青果市場調べ）

祝 千軒平溜池竣工式 10月18日 於大野中学校

千軒平溜池土地改良区
組合長 西山恵一
常任理事 阿部崇順
同 小野善太郎
理事 鈴木明 根本勇吉 木村理吉 青木源四郎 鈴木信与監事 石井金重郎 早川鉄造 久野光行 佐久山保三郎 門馬公平

四倉町役場
町長 鈴木常松
助役 西山徳一
収入役 酒井恵太

四倉町議会
議長 新妻常吉
副議長 片寄甚之丞
外議員一同

衆議院議員 木村守江

福島県会議員 植田萬治郎

四倉漁業協同組合
組合長理事 長谷川長太郎

四倉（機船底曳網秋刀魚漁業）漁業協同組合
組合長理事 鈴木常松

工事施行者
堀江工業株式会社
取締役社長 長谷川常吉
平市本町小路 電（代）三一七

磐城セメント株式会社 四倉工場
工場長 岡田千早

日本観光連盟 日本交通公社協定 旅館 **柏屋**
電話一九・二六

大浦農業協同組合
組合長 小林豊広

大野農業協同組合
組合長 鈴木文夫

四倉農業協同組合
組合長 鈴木賢二

東北産業株式会社
社長 吉田キク
四倉町仲田（電三一二）

土建・陸上運送
鈴木組
代表者 鈴木吉之助
電話一四三・二三九

渡辺貴一
四倉町上仁井田松葉

平観光協会
会長 諸橋久太郎
副会長 大泉信雄 山崎賢助 野崎理夫

常磐地区観光連盟

動力ポンプまで新設

立退料百九十万を要求

みなや温泉 ドロ試合くり返す

内郷市御厩町地内の露天風呂の三つの脱衣所業者は実情調査を立法務局に訴え、同問題は新たな波紋をまき起している。同所の引湯施設は数回にわたる強制撤去にもかゝわらず今度は動力ポンプやゴムホースを新設して強引に引湯して営業を続けており、近く法務局で結論を出すというものの、これとて強制力はないとあって同温泉問題はまだまだこじれそうだ。

業者も違反しの段階にも達していない。

同温泉場は昔の面影は見られないまでもまだまだ利用者があり結構生活が成り立っている。このため脱衣所内部に引湯サービスしているが、これが違反とあって施設の強制撤去を数回にわたって受けているが「生活のためにはやむを得ない」とまたまた引湯を行なっており、撤去、実施と全くドロ試合をくり返している。一部業者はサービスのためには湯の量も多くしなければと、小型発動機を使って本格的に引湯する者まで現われている。業者は移転料をもらうまでは動くことは出来ないという強気を見せている。

の移転料を求めており、平均一軒九十万円にも達している。また転業資金も一部業者は百万円以上を望んでいるため本格的な話し合いに入れない。

【ドロ試合をくり返す御厩温泉の㊧引揚ゴムホース㊨新設した揚湯ポンプ】

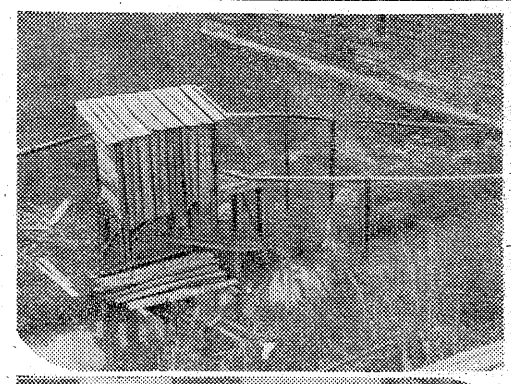

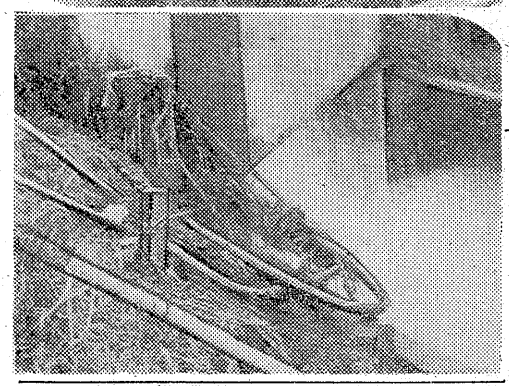

台風18号、夜半本県海上通過

影響ほとんどない

十七日正午小名浜測候所の発表によると台風18号は十七日午前九時現在沖縄の東方二百㌔の海上にあり、毎時十ノットで北東に向け進んでおり、今後東北東に進路をとる公算が強い、このまゝ進めば今夜半本県の東方沖合を通る模様でこのため本県沖合は今夜からウネリが高まるが、たいした影響は無く陸上では風波が強まり一時にわか雨が降る程度で終る見込み。

あす西部青年会で野球大会

平市西部青年会野球は十八日午前八時から市営球場に十二チームが参加、東西青年会対抗出場権をかけて優勝を争う。前年優勝は三丁目チーム。

如来寺で幻燈会

四倉町如来寺で十九日午後六時、二十一日午後一時と六時高野山開創一千百五十年大法会記念幻燈会を開く。

突落した疑いで逮捕

川前の不審死 宇佐見は犯行を否認

【昨報】平署では去る十四日、川前村大字上桶売地内の熊倉神社祭礼で泥酔の上死亡した同村大字上桶売字畝分田農業大平南さん(当)の死因に不審な点があるとみて追究していたが十六日一緒に酒を飲んでいた同地上桶売字下沢尻六農業宇佐見計久(三)の任意出頭を求め調べていたが、情況証拠により傷害致死の疑いありとみて同日午後四時逮捕した。

宇佐見

大平さん

熱刀で行なった結果、頭ガイ骨亀裂骨折脳内出血が致命傷となり胸部内にも筋肉内出血が認められたこのため一人で誤って小川に落ちたものではなく、他から力が加わったものと判定されたので宇佐見の傷害容疑がさらに濃厚になった

大平さんの解剖は十六日午後四時から竹林院長竹林真吉氏

運搬船二隻が応援に 水害地へ

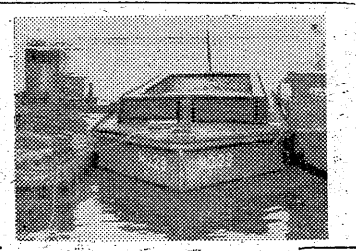
伊勢湾台風の被災地、東海地方の

防波堤延長工事に使う石運搬などをしていたが東海地方では決壊した堤防の復旧用資材の運搬などに専ら活躍することになっている。これは第二港湾建設局(横浜)の指示によるもので引船有明丸は横浜港の二建機械工場で運搬船二隻を引渡してすぐ小名浜に帰ってくる。

被災地応援に行く運搬船(中央)

炭鉱柔道大会

第25日 平工体育館

東部炭鉱柔道連盟では二十五日午前九時から平工体育館で第七回東部炭鉱柔道大会を開く。鉱業所対抗団体試合には十チーム(一チーム五名)個人選手権試合は三段、二段、初段、段外の四種に分れ、六十一名が参加する予定。

阿地義隆氏

(華蔵院住職)竹林病院に入院中、十五日午前十時五十五分下蔵性肺炎で死去七十二才。葬儀は十八日午後二時から糸井字田町の同院道場で執行する。阿地平二教諭の実父。

紺屋町少年球技会

平市紺屋町PTAでは十八日午前九時から平一中校庭で町内小中学校児童生徒の球技大会を行なう。

阿地義隆師

当山第三十三世中倉正師四大不調にて平市竹林病院に入院療養中の処皆々様の御芳志にも不拘薬石効無く十月十五日午前十時五十五分遷化せられました 茲に生前の御交情を謝し嬢んで御報知申上げます 倘葬儀は櫛雑に依り十月十八日午後二時当院道場に於て執行致します。

昭和三十四年十月十六日

平市赤井字田町

華蔵院 嗣資 阿地遍海

法類 総代 一同

櫻徒 総代 一同

時事問題講演会

木村守江後援会青年部第三回総会を十九日午前九時半から平市公会堂で開き続いて午後一時から記念講演会を開きます

安保条約改定について 外務省條約局長 西村熊雄氏

最近の労働問題と石炭危機対策について 労働大臣 松野頼三氏

政局の諸問題 衆議院議員 党建設部長 木村守江氏

◎…十九日午後一時平市公会堂

◎…一般の御来聴を歓迎いたします

木村守江後援会青年部 事務局

この度設楽英男死亡に際し御寄せ下さいました御真情身に泌みてありがたく、衷心より厚く御礼申し上げます 追記 皆様から賜わりました御厚情に報ゆる一端として左記へ夫れ夫れ微意御納頂きましたので、御承引願い度く申添えます。

○白河市五個双石部落(故人誕生の地)
○福島市第一小学校(故人の母校)
○磐城市社会事業協会
昭和三十四年十月十七日
磐城市小名浜字西一八九
喪主 太田正三
喪主 設楽太田フジ
外女 楽太田フジ
親戚 一貞子 同

紳屋町少年球技会 阿地遍海 法類 総代 一同 櫻徒 総代 一同

地団駄ふみたいこのまだるさ
藤越の衣料品は知る人が知る、といったところで、またそれほど拡まっていません。一度お使い下さればすぐわかって頂けますのに
・スカーフ 七〇円―四五〇円
・スーツ二八〇〇円―六〇〇〇円
・フォームラバー 九九〇〇円
・ボンネル合シャツ 四五〇〇円
土曜サービス 一階(食料品) 夕ラ切身、リンゴ 二階(衣料品) 三階(衣料品) 四階(食堂) 引きつづき大特売中 二十日までお休み
藤越 平市銀座 電話3141

十七日は公休につき十八日(日)バンド演奏
コーヒー 五〇円
ハイボール 五〇円
ビール 二〇〇円
小名浜繁華街前 キャバレー パッション ◇女店員募集 電六六〇

母さん何を入れて呉れたかナ
秋の散策のたのしみは腰を下して包みを解く時でしょう。中から出て来るものみんなお母さんの手心のものばかりですものネ
ジュース 一コ 十八円―三五円
甘納豆 一袋 二五円―三〇円
のしいか 一枚 九円
毎日一品サービス 果物
サカイ食品店 平・1 電3336

肉
ハム・ベーコン
ソーセージ
配達迅速
広越 平市新田町 電3726

肌寒
風邪でも引きはせぬかと案ずるような、寒さを特に皮膚でつよく感ずるような、晩秋です。
日曜特売 シューマイボール煮 一コ 四円
蓉宵

あ・アッパレダ!
い・稲尾投手の……
う・うでまえは……
え・映画に出るのも無理はない
お・「おにぎり」三年連続三〇個(勝)
モーニングサービス(七時―十一時)
コーヒー・トースト・玉子付 五〇円
お弁当(重・折詰) 五〇円より
おにぎり 大三コ 四〇円
急募男女店員 十名(十八才―二十五才)
中央さかえ 明るい喫茶 純喫茶 平市中央通り TEL・4644

お知らせ
お客様へのサービスとして車庫を新設致しましたから御利用下さいませ
旅館 丸丹 平市南町 電二九四四

編物の秋・・・・
毎月1000円でセーターが編める!
ブラザー・メリット
シルバー・パイン
浜三郡の
サービスセンター
石川ミシン
平・2電3232小名浜 電466

1000万円当る!
東京メードの
紳士服
サービスセール
紳士服なら品質豊富
会員の店 木かや 平・三 電2203

全国高校大会を聞き 石城弁論界に寄せる

東京都弁論連盟指導部長 古内進

第三回文部大臣旗争奪全国高等学校弁論大会が東北の一角磐城市にて全国高校弁論連盟、小名浜高校が主催で去る十月十日開催された。後援は文部省、県教育委員会外十五団体という地方では類のない大会であった。

昨年第五回大会が千葉県大多喜高校で開催された大会席上にて、「遅れぎみの東北で是非第六回を」という希望があり、東北弁論界がそのうけ入れ態勢に奔走して第六回を東北の海の玄関ともいうべき磐城市で開催されたのは小名浜高校の弁論に対する熱意はもちろんなみなみならぬ努力のいたすところであったと思います。昭和三十年全国と名のつく大会は常磐市にて開いたが、これは炭鉱労働者という限定があって一般の人々を対象としたものではなかった。

しかし石城地方にて、文部大臣旗争奪全国高校弁論大会をもたれたということは今回が最初である。まさに空前の盛事といってよく、その意義は日本弁論史上画期的な足跡をきざむことどなろう。

全国各地から第一級の弁士の参加が見られたからだ、いずれもブロックのチャンピオンである。私はこの人々をあえて「若き獅子たち」と呼びたいと思う百獣の王ともいうべきライオンが、文字通り〝獅子吼〟したからだ。この発散する若人のエネルギーが、今日降下の一途をたどっている東北の弁論界に幾多の示唆を与えてくれたと思う。

弁論は理性の通路であり、良心のアドバルーンであるからである。それとそ何者に対しても男子のそれには男性らしき体臭と表現が見られ、女性のそれには繊細な視察と主張とがあって、弁論の単調さを破ってとんこん流れてやまない岩清水の感を聞く私達に深くせしめた。こうした対立の妙が遺憾なく現われたのも今大会の長所であったと思う。

おそらく過去には見られなかった点である。ところで最近の傾向として、各高校の弁論部の中で、または青年の中で「話合い」運動がグループ活動の基本線として非常に盛んになってきたことは、きわめて注目を要する。

これにはつぎのような要素が隠れていると私は思う。すなわち人間形成の場としてお互いに胸襟を開いて語り合うことがどうしても必要で、すべての仕事は生活はこうした明るい人間関係の上に推進される。という原理である。民主社会の形成は、こうしたステップをどることによって、はじめて確実化されるこうした語り合いのなかに、各自は共通する人間性をつかみ、ここにほんとうの理解と同情とができてくる。これは一面からすると、もっとも正しい教育活動を行なっていることを指すもので、コミュニケーション（伝達）の作用をいう。教育の場では教えるものと学習するものとの間に「こころの通い」がなければならぬ。この「通い」を具体的に伝えるものが伝達者すなわち「話し方」になると思う。

だからこの作用をはなれて、教育の効果をあげるわけにはいかぬ。科学者の研究は真理を探究すればよいが、教育者はかならず相手に人を予想しなければならぬ。だから自分は知り切りだが「話し方」が下手で、というのは教育者の資格に欠ける点があるといって決して過言でないと思う。

ところが不思議にこの道理がわかっていない。弁論といえばおしゃべりの話術ぐらいしか思っておらず、弁論部出身ときくと「思想がおかしい」といった偏見が世間によくあるが、こうした認識不足を是正することは今日きわめて大切であると思う。

人間を作ることが教育の本欲であるとすれば、弁論のごときは「話し方」として独立した一教科となって差支えないと思う「道徳」の時間も必要でないこともないが、それと同じ程度に「話し方」も必要であると考えるこんどの第六回全国高校弁論大会を契機として、こういう根本問題がいくらかでも解決に向って一歩でもふみだすことになればと大べん幸せと思う。

（第六回全国高校弁論大会 審査員 湯本高校同窓会副会長）

いわき学童図画巡回展

県教組石城支部で

県教員組合石城支部では十七日から十一月七日までの一カ月間、平、内郷、常磐、勿来、遠野、好間、小川の八地区で第一回いわき の子供学童図画巡回展を開くことになった。各地の日程次の通り。

▼平地区 十七―二十日まで▼内郷地区 二十一―二十三日まで▼常磐地区 二十四日―二十八日まで▼磐城地区 二十九日―十一月二日まで▼遠野地区 八日―十日まで▼好間地区 十一日―十三日まで▼小川地区 十四日―十七日まで（平を除く各地区の会場は未定）

浜通り集団給食研究会

集団給食研究会は二十日午前十時から内郷市の労災病院浜通り各地区の病院関係給食担当者約四十名が集まって開かれる。研究会内容について研究発表する。

100円店

汽車にのって駅弁を買う。お茶ものむ。そしてカラになった弁当箱、茶ビンをもって帰り、それを活用する世の中には大変ムダが多い。水書地のことを考えたら大変しあわせなことなのだが、その身になってみないと実感がでない。きょうは貯蓄の日である。勤倹貯蓄といわれるように、貯蓄欲だけつよくてもものを節約しないでは実がありがたい。一まわり、自分の生活の仕方をみわたしてみると、結構ムダはある。がこれを節約して貯蓄の方に回すだけの才能は、一般に欠けている。さて、きょうは貯蓄の日荒れた土地を開墾し、無税で金をためた二宮尊徳は、確かに目のつけどころが上手だった。たまった金を貸つけて金利を生むのもまかった。金も動かねば利を生まない。人間も働かねば金にならない。オヤジの金庫から無断で億も て株に手を出したオカミさんが、一時は結構もうけたが、その次失敗し、青くなったという話もあるが、女性の株熱はヘソクリなんていうミミッチイものではなくなった。オヤジの膝をかじりながら大した腕前ではある。

（龍人）

民報映画案内

【平市】 20日まで

★世界館（七・〇三）かげろう笠（八・四二）細雪（18日まで）

★東映劇場（七・〇〇）魔の影法師（八・二五）馬島灘の女

★平館（六・二〇）夜霧の空港（七・二五）仮面の脅迫（八・四〇）清水の暴れん坊

★東宝民劇（五・二〇）やりくりアパート（六・二七）アイ・ラブ・ユウ（七・五二）私は負になりたい

★平新東宝（七・一五）まぼろし艦（八・四七）嵐に立つ王女

★三夜東映（六・二二）緋ざくら大名（七・四八）唄しぐれ平両旅（八・五七）あばれ大名

★ひかり座（七・〇五）拳銃に泣くトム・ドーリー（八・三五）

休暇はバリで（19日まで）

【内郷市】 20日まで

★綾映劇 おヤエの女中の大将 幽霊飛脚 男なら夢をみろ

★第二イワキ 次郎長富士 新吾十番勝負 一部里見八犬伝

※【常磐市湯本】20日まで

★湯本座 夜六時三〇分 城ケ島の雨 暴れん坊森の石松 サザエさんの新婚家庭

★三國座 夜六時三〇分 日本の飛躍 乙に十五年 とび母の叫び あゝ江田島

★常盤座 夜六時三〇分 不完全指紋 里見八犬伝 怒濤の対決

★中劇 夜六時三〇分 銀座旋風児 死刑囚 欧州かけある記

※【磐城市小名浜】 20日まで

★国際 暴風圏 偽将軍 樫の木の野郎たち（18日まで）

★磐城座 銀座旋風児 仮面の脅迫 おヤエの家つき女中

★東映 浪花の恋の物語 遺留品なし 雲雀が原の逆襲

★金星座 乙女の祈り 花の幡随院 おやじ教育

★菊多館 夜六時三十分 喧嘩鴉 八剣士の凱歌 狐火地獄（20日まで）

★うえた館 夜六時二十分 お嬢吉三 海の鷲 真昼の恐怖

★中央館 夜六時二十分 まぼろし艦 東京ロマンス旅行 社員無頼

★植田ロマンス 夜六時二十分 地下水道 地獄の埠頭（17日まで）

※【四倉町】

★四倉国際 影法師捕物帖 猛吹雪の死斗（17日まで）

★海盛座・東宝 課長一番槍 紀の国屋文左衛門（17日まで）

※【勿来市植田】

慶弔録

◇平市◇ 十六日届出

【出生】▼渡辺由美子（久保町二七 公二長女）▼小松崎雅夫（尼子町 朋之長男）▼鈴部憲明子（七軒町四三 正雄三女）▼松本正弘（四軒町二三 雪雄長男）▼山崎慶美子（上荒川五郎内 登長女）▼大山順子（四ツ波 純治長女）▼荒木則和（内郷市金坂 三郎二男）

【結婚】▼草野年夫（紺屋町三〇 春日マサノ（古殿冶町三九 治作四女）▼後藤恒雄（長橋町一 藤右衛門二男）野崎ラク（柳町一三 真駒三女）

【死亡】▼阿部義隆（七）＝赤井字田町二一七 源治父

◇磐城市◇

【出生】▼小松謙一（辰巳町一一 篤雄長男）▼小野雪雄（下手二一五 十郎長男）▼伊藤幸一（古湯一七五 誠長男）▼佐藤月美（岡小名浜字塚一〇一 正義長女）

【結婚】▼鈴木弘三（平市中神谷字瀬戸八五 一衛三男）田中幸子（鳥居下二三 キク長女）▼小島隆治（東京都町田市小山町 寿枝子二男）渡辺正子（栄町一 浄代二長女）

【死亡】▼佐藤ヨシ（古湯一〇 ヨシ八）▼鈴木ヒデ（平下神谷字瀬戸八五 ヒデ八）▼鈴木ヒデ（平下神谷字瀬戸八五 ヒデ八）

ラジオ福島

6・00 チョコラの童話 森繁久彌
10 まぼろし探偵
30 夕のコーラス▽音楽の小箱
55 スポーツニュース
7・10 錄音ニュース
15 花春アワー 檜山ざくら
30 クボタ歌謡パレード キングアワー 堀川健 北見和夫 水戸光一他
8・00 花形歌手歌う遊覧船
30 今週の歌謡ベストテン 泣き虫キッド 古城 東京チャイナスタイル さくらの園 汚れた顔の月
9・00 浪曲玉手箱 若き日の親らん 松平国十郎
30 犯人をあげろ 鉄路を横切るな 大宮悌二他

NHKテレビ

6・00 漫画映画「悪いキツネ」
07 ホームラン教室「ピンチヒッターをくり出せ」
35 世界みたまゝ「アメリカの農村家庭」森本喜代
7・15 ハイウエー・パトロール「釣場の麻薬犯」プロデリック・クロフォード ラリー二・ソーテレサ・スミス他
42 劇映画「ドンファンの冒険」（米）ピンセント・シャーマン監督 エロール・フリン ピベカ・リンドフォード他
9・35 孤立した農民（三重県木曽岬村）
50 スポーツだより

NHK 17日

★第一 1040KC

6・00 子供ニュース
05 あすを呼ぶ声スクール バスとブラスバンド
劇「ソロモンの洞窟」
20 スポーツだより
40 各局別ローカル
45 錄音ニュース
7・15 土曜の夜のおくりもの
30 ❶航空パイロット二十の扉 鈴木瞭五郎 藤田怜与蔵 森田仁志 横山秀子 泳位野衣❷一河原ズ つかしのメロディ 渋沢秀雄 歌田立 ゲスト子 坂元芳子 ❸原端典子 渡辺はま子 川澄人 教室 勅使河 と和風❹スポット クイズ きょうのニュースから 演芸独演会 浪曲「土俵の鬼」二葉百合子
9・00 英語ニュース
30 演奏会 北六三 岸洋子 小野純子 小六英介
7・00 映画音楽「ドイツ映画」より「幼な心」解説 清水光雄
30 若い世代へ スポーツ探検物語「世界第2の高峰K2へ」語り手須永宏
8・00 軽音楽ホール（デキシーランドジャズジュビリー）「クワイ河マーチ」笈田敏夫 西代崇良とデキシーランドオールスターズ
9・00 リサイタル ブロムジカ弦楽四重奏団 岩淵竜太郎 堀伝 江戸純子 馬場省一「セレナード」ニ長調作品8」（ベートーベン）他

10月11日―10月20日 ヤミ酒をなくする運動旬間
どぶろく・ヤミ酒を追放しましょう
秋の夕べは郷土の酒で…… 石城酒造組合

パンとケーキ 開花亭 平市五丁目 電二三四二

洋酒 ニュー おぐら スタンドバー 平四・大倉旅館横 電四二一三

ダンのD・P 公会堂通

矢ケ崎犬猫病院 TEL・3275（呼） 平市 鍛田 岸

平駅前でいつ何時でもお食事の出来る店 ときわや デンワ 二三六〇

美容 技術者求む▽高給優遇▽委細面談 平市銀座通り メイ美容室

急募 新聞店員求む 住込 委細面談 サンケイ専売所 永山新聞部 勿来市植田町 電話六六番

店員急募 女店員二名 コック見習二名 ベーテン見習一名 ◉優遇します。直接お訪ね下さい。 レストラン ブラジル 平市田町並木通り（電二九九〇）

募集 女子集金及外務員 数名 市内及其周辺、年令二十才以上自転車に乗れる方及有夫の方、給料その他委細面 常磐商事株式会社 平市三丁目 電三八九〇番

新設開店大募集 ◎多角経営の直営店（ミシン・編機・電化製品）
◇集金社員（男）二名 25才―40才迄 平市在住
◇調整社員（男）二名 25才―35才迄 固定給制度
◇調査係（男）二名 25才―35才迄 固定給制度
◇一般社員（男・女）八名 年令不問、社員規定により優保・失保あり
※希望者は左記に履歴書送付のこと 締切日 十月三十日 送り先 平市組屋町五八（一丁目角） ブラザーミシン販売株式会社 平営業所人事課

厚生省療指定病院 財団法人 竹林病院 本院 平市十五丁目三十米通り 電四二三一二 分院 平市小太郎町市役所前 電四一三三

会津酒 大七 やまとがわ 平・材木町 大喜多や 電3722

産婦人科 中田医院 平市材木町繁楽館前 電話二〇九七

立体喫茶 ダダオ 世界館前 電3666