ツヤの消えた黒ダイヤ

小田炭鉱カメラ・ルポ

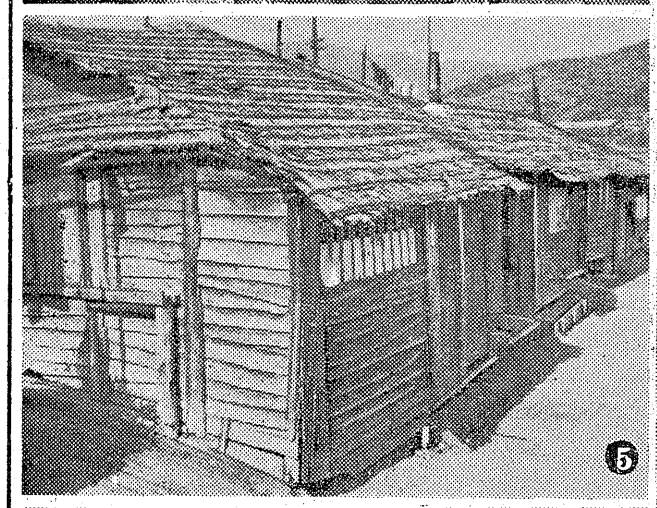

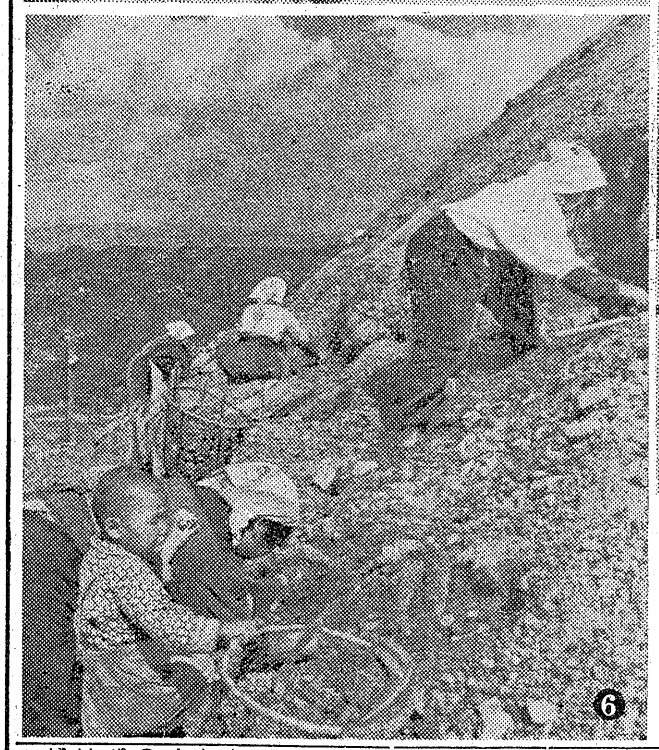

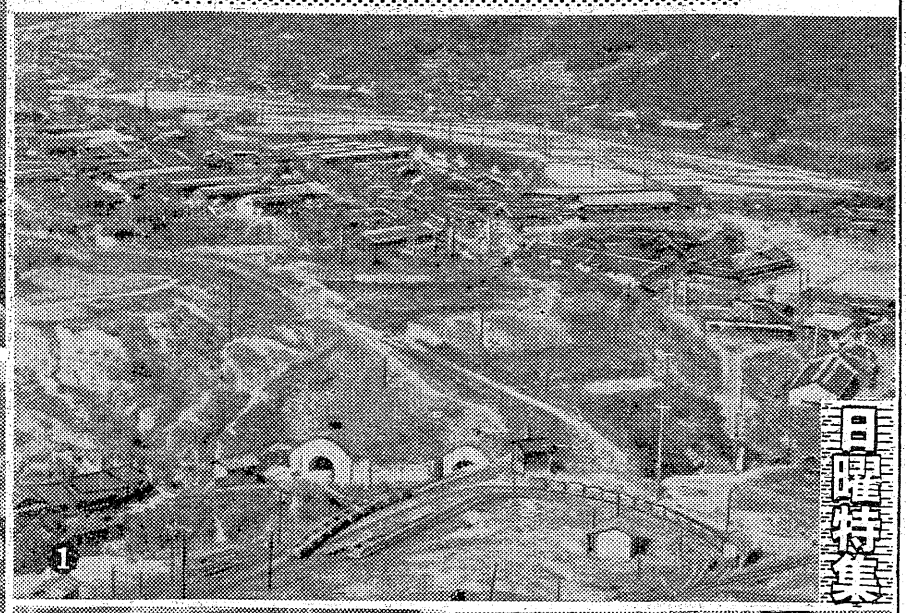

日曜特集

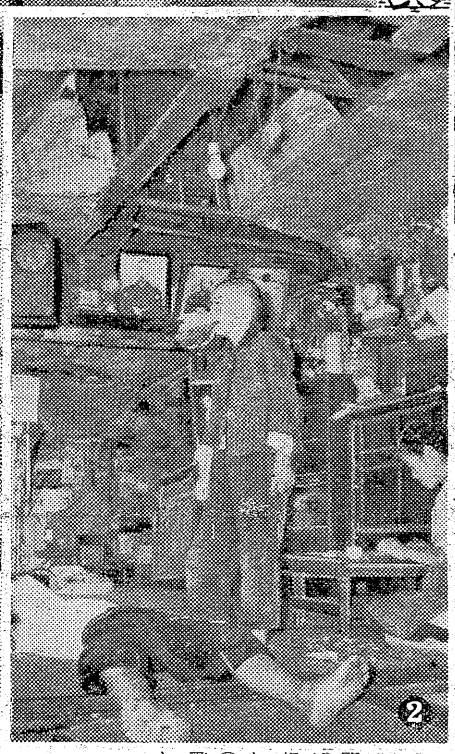

写真説明

❶開山寸前にある小田炭鉱。

❷ヤマの不況を物語るように炭住内部の生活はひどい。

❸家計の助けに造花造りに一軒残らず主婦は專念する。

❹失対、日雇、稲刈りなどに出払った父母に代ってせっせと家事に追われる子供達

❺ヤマを見限る人があるたびにクシの歯が欠けるように炭住はさびれてゆく。

❻どこでも見られるボタ山風景だが、石炭を探す主婦たちの手はしなび表情は暗い（カメラ渡辺、ペン中根）

◎…斜陽産業といわれている石炭産業は手軽に安く使用される重油の進出にはばまれて販路が狭くなり、山元は貯炭のヤマを抱え、いまや日没産業といわれるほど。このため各炭鉱とも專業縮少を行なっており、企業整備問題をめぐる紛争が絶えない。特に中小炭鉱の場合はロクに退職金ももらえない有様だから深刻さは一しお。時の流れにサオさせず断末魔的様相にある。常磐石炭界の縮図である好間村上好間の小田炭鉱をカメラルポしてみた。

◎…開山以来六十三年の歴史を持つ小田炭鉱は戦後の二十二年ごろ出炭一万㌧を越える有力炭鉱だったが、浮き沈みの連続で従業員は百六十余名に減り、坑口も南斜坑一つだけとなった。それに昨年来の石炭不況でますます苦境に追い込まれ、現在の出炭率一人当り七㌧では採算がとれなくなったため十日朝には会社側は労働條件を引下げてコストを下げようと労働時間の延長、付属作業に対する賃下げ家族手当の引下げなどを通告、組合側は超勤拒否の闘争を続けている。

◎…来春三月末で開山という説が飛んだが、会社側ではこれを否定している。この説が出始めた六月以来、ヤマを去る者が続出、十日までに百五十名が退職している。特に腕に自信のある者は茨城県の向洋炭鉱に移ってしまい、移転料として一万円を支給されただけ。それに十二月には退職金規定が改定されるため、ヤマの実情を知っている鉱員らは「これ以上炭鉱が良くなるとは考えられない」と見通しをつけ、さらに実質賃金の引下げによって、支給される賃金は下る一方で、ある退職者は一カ月余計働いたのに逆に二万円近くも損をしたと嘆いていた。現行では五年勤続者で二万円ぐらい。最高十五年（労働協約は十九年締結）でも十六万円が関の山。それも分割払いで住みなれた炭住を引越さない限り、いつ支給されるか判らない状態だ。

◎…炭住といってもノキは傾き、天井は雨もりのシミで一ぱいだがそれでも家賃、電気、水道などの諸経費がいらないだけに離れ難い愛着心が起こり、ひと度離職すれば諸経費を払わせられる。ただ頑りとするのは失業保険金だけ。行商になりたくとも資金がないのが彼等の悩みだ。また住む人もいなくなった炭住が、あちこちに朽ち果てた残骸を残し、淋しさを一層そそっている。

◎…苦境に追い込まれた主婦たちは主人の給料では食えないと工方や内職をしていない者は一人もいなくなった。子供を大学にやっている者は会社側の人で数人を数えるだけ。それも夜学ということだ。また休日や日曜日には炭拾いの人々でズリ山は黒だかり。生きんがための苦闘をまざまざと見せつけられる。坑口の世話所で働くある主婦は昔を回顧しながら次のように語ってくれた。

「一時は千二百人もいたのに、今では四分の一の三百余人に減り、今く火が消えたような淋しさです子供の一人は古河好間に、一人は東京に就職したので、まず安心ですが、これから教育をしなければならない人はどうして良いか判らないでしょう」また商店の主人は「酒など以前にくらべて十分の一も売れない。売れるのはせいぜい日用品ぐらいで、このままでは私達まで日干しになります」とげっそりしていた。

夕刊 いわき民報

発行所
平市田町63
いわき民報社
社長 野沢武蔵
電話（代表）4161番
© いわき民報社 1959

通学服
小学生から
大学生まで
各種豊富取揃え
会員の店
ホかや

三色最中
松月といえば最中 最中といえば松月と広くお引立を賜いております 「三色最中」は文字通り三種のアンがつめわけられております 御贈答にお茶うけに重宝がられております
（一コ10円
折100円から）
平餅本舗
松月堂
平市銀座街 電2206・4206
支店 磐城市定西 電974

いつも変らぬ
神戸牛
（配達速迅）
神戸・鎌倉特約店
肉のデパート
緑屋
本店 平市一丁目 電2539
支店 平市中央通 電2794

うまいお食事
◇モーニング・サービス
（前9・30—前12時）
コーヒー
（トースト付）¥40円
◇ランチ・タイム
（前12時—後3時）
サービス・ランチ
¥150円
（スープ、ライスに一品コーヒー付）
出前迅速
味の食堂 岡樂
電話三八〇二

郷土の誇り
清酒 白馬の雪
新発売！
一本 二八五円
ご家庭で便利な…
一リットル詰（五合五勺）
平市辰ノ口
白馬の雪酒造株式會社

経営左右する店員の素質

大黒屋の場合

激しい自由競争の中で社員、店員の素質は商社経営の振幅に大きなウエイトを占めて来た。それだけに人材の採用、優秀店員の養成が必要となりそれぞれ店の性格に添って店員教育や講習を行なっている。結局〝経営は人なり〟という結論になるわけだが、最も古くから着手、組織的に社員教育を行なっている株式会社大黒屋（社長馬目勝次郎氏、二百四十名）の場合を取り上げてみた。

人間性の教育

◉…ここの社員教育には二つの基本方針がそのバックボーンとなっている。その一つは徹底した〝よく学べ、よく遊べ〟主義だ。だから月のうち一週一回、つまり四日間の公休は絶対自由に休ませる。店が忙しそうだと思義心を出して休日を返上しようとする店員には許可しない。その代りその日はミッチリ働いてもらう。今一つは事務的な販売サービス教育ではなく〝人間の完成〟を目的とし、男は幹部に女はよりよき花嫁さんになってもらう方針に則って行なわれる。これが馬目社長の店員教育で新入店員の開講式にはフランクな気持ちで受講し勤めてくれと口をすっぱくして説く。

講習また営業

◉…第一の基本方針によって店員教育は営業時間中に規則正しく行なわれるから有給教育といえよう。これは一日の一部の時間をさくのではなく朝九時から夕方五時まで丸一日、三日から一週間にわたって続けられる。この間の受講者二、三十人の店員たちは給料をもらいながら社会教育や実習勉強を受講する。講師は他から一流講師を招くようなことはせず（家庭教師を雇ったと同様精神的継ぎがない）それぞれ講習を受けた教育課長以下二十六名の幹部社員が直接講習する。

女は花嫁修業

◉…第二の人間完成教育は女店員の場合、花嫁学校である毎日各年令、各階層の人たちと接客しているうちによき主婦としての花嫁修業をすることで、客と店員の関係を一歩進め人と人との接触によき社会人としての尽し方を習得するのが目的。こうした家庭生活と直結した店員生活は、店員としての職業的卑下がなくなり高いプライドを持つようになる。変り型は三泊四日の玉山鉱泉での宿泊教育で、これには馬目社長を陣頭に合宿午前七時起床から九時就寝まで店員たちが定めた時間割と分担で規則的に講習をうけ、足った時間にハイキングやコーラスなどを織り込み楽しい教養の勉強会というところ。

最高は八期生

◉…年平均二百四十人の店員が一カ月の有給講習を受ける計算になって、これだけの人件費が店員教育に支出されるほか、すべて教育費は会社持ちというから、余程の忍耐努力がなければ有給教育は続けられない。同店には最高八年生（八期生）から各期ごとに分れているが、お陰で定着の良いのが大きな成果となっている。

スライド講習を受ける大黒屋の店員講習

計画的な有給教育

受講量 年一カ月間分

健康家庭63を表彰

小川

小川町では二十一日午前十時から同町役場で昨年度の国民健康保険被保険者優良健康家庭六十三世帯を表彰することになった。これは昨年度内に保険税を完納し、病気のために療養給付を受けなかった健康一家を対象としたもので、三年連続の優良家庭は藤田藤之助さんら七世帯がある。被表彰者次の通り。

▽三年間連続健康優良家庭　藤田藤之助（山ノ入）瀬崎幸一（下代）鈴木貞治（下小川）永井幸八（関場）佐藤チヨ（中小川）鈴木高義（根本）渡辺栄伍（横川）

▽昨年度健康優良家庭　相川＝小松秋尾、同松夫、中柴＝鈴木留吉、平久田＝佐藤コノ、同信義、松崎善松、高萩＝佐藤弥助、鈴木静蔵、根本トクヨ、山ノ入＝永井丑松、菅井新太郎、高橋ツヤ子、影山操、三島＝阿部権太郎、稲田ノブ、下代＝鶴部喜穂小川郷＝佐藤隆一、下小川＝平沢重信、馬上明、鈴木時郎、石井平吉、荻野一二、同重吉、関場＝二瓶昭、松本政明、根本藤吉、上平＝熊田勇、吉田千歳田村等、山口サダヨ、清野吉之助、荒三三子、柴原＝佐藤光三吉田文武、同昭雄、上小川＝鈴木春寿、高橋市郎、西山忠次、日西保造、永井知恵、渡辺ハナエ、金井トミ、草野豊一、高崎＝松本新、江田＝草野ケン、篠崎サク、牛小川＝草野政光、鈴木敏夫、福岡＝鮫沢要助、佐久間秋志、根本＝小野武雄、鈴木勇、鈴木長光、横川＝草野トシノ、内倉＝平山竹蔵、幸之助＝西山幸平

常磐交通で結核予防講習会

平保健所では二十日午後一時から常磐交通の従業員家族を対象に結核予防の講習会を開く。なお終ってから「第三の生命」「ミクロの世界」のフィルムを上映する。

民報映画案内

※【平市】　20日まで

★世界館（七・〇三）かげろう笠（八・四二）細雪（18日まで）
★東映劇場（七・〇〇）魔の影法師（八・二五）鹿島灘の女
★平館（六・二〇）夜霧の接港（七・二五）仮面の脅迫（八・四〇）清水の暴れん坊
★東宝民劇（五・二〇）やりくりアパート（六・二七）アイ・ラブ・ユウ（七・五二）私は貴になりたい
★平新東宝（七・一五）まぼろし艦（八・四七）嵐に立つ王女
★三画座　夜六時三〇分　サザエさんの新婚家庭
★三夜東映（六・二三）紲ざくら大名（七・四八）哄しぐれ千両旅（八・五七）あばれ大名
★ひかり座（七・〇五）拳銃に泣くトム・ドーリー（八・三五）休暇はパリで（19日まで）
★聚楽館（六・三〇）大運河（八・四〇）緑の館（19日まで）
※【内郷市】　20日まで
★緞映劇　おヤエの女中の大将　幽霊飛脚　男なら夢をみろ
★第二イワキ　次郎長富士　新吾十番勝負二部　里見八犬伝
※【常磐市湯本】　20日まで
★湯本座　夜六時三〇分　城ケ島の雨　暴れん坊森の石松　サザエさんの新婚家庭
★三画座　夜六時三〇分
★常磐座・夜六時三〇分　不完全指紋　里見八犬伝　怒濤
★中劇　夜六時三〇分　銀座旋風児　死刑囚　欧州かけある記
※【磐城市小名浜】　20日まで
★国際　暴風圏　偽将軍　檻の中の野郎たち（18日まで）
★磐城座　銀座旋風児　仮面の脅迫　おヤエの家つき女中
★東映　浪花の恋の物語　霧雀が原の逆襲　遺留品なし
★金星座　乙女の祈り　嵐隠院　おや
★日本の飛躍ここに十五年、とどけ母の叫び　あゝ江田島
※【勿来市植田】
★菊多館　夜六時三十分　嘘嘘嘘　八剣士の凱歌　狐火地獄（20日まで）
★うえた館　夜六時二十分　お嬢吉三　海の罠　真昼の恐怖（20日まで）
★中央館　夜六時二十分　まぼろし艦　東京ロマンス旅行　社員無頼
★植田ロマンス　夜六時二十分　島の女　めぐり逢い（20日まで）
※【四倉町】
★四倉国際　漂流死体　大菩薩峠（完）（19日まで）
★海盛座・東宝　紅の翼　男が爆発する（20日迄）

市況

魚類

（単位キロ＝円）

（十七日午後＝十八日正午）

十八日はサンマが急増し値段がわりあい高値。小名浜の底引ものも前日よりふえている

【小名浜港】
サンマ船四隻　底引船九隻　小型漁船十五隻
▼サンマ　十六万五千キロ＝二九＝一九・五▼メヒカリ　六千キロ　七＝五▼水ダコ　二千八百キロ　六五＝四三▼イカ　七百キロ・八〇＝四六▼ノドグロ　五百キロ　二〇〇＝一五〇▼エビ　五百キロ　六〇〇＝四〇〇▼コヤリイカ　四百キロ　二〇〇＝一〇〇▼ドンコ　四百キロ　五〇＝六▼ヤナギ　三百五十キロ　三五〇＝三〇〇▼アナゴ　四百五十キロ　一三〇＝一〇〇▼サルエビ　四百キロ　一八〇▼アオシタ　三百五十キロ　二三〇▼マダコ　二百五十キロ　二二〇＝一八〇▼イシダイ　百八十キロ　一四〇

【江名港】サンマ船　四隻
▼サンマ　十万キロ　二六＝一九
【中之作港】　サンマ船一隻
▼サンマ　三万七千五百キロ　二三・三＝二一・六
お断り＝野菜は休み。

天気予報

お好み食堂　玉半　提供

（小名浜測候所発表）

【今晩】北東の風、曇、ときどき小雨。
【明日】北または北東の風、曇で初め一時小雨。
海上　今晩、明日とも風波があり漁船は注意を要す。

NHK

18日

★第一　1040KC

6・00　政治座談会「これからの社会党」
30　日本の子どもたち
7・15　録音ニュース
30　花の星座❶歌のスタイルブック　歌宝とも子　寺本圭一　有明ゆり　藤山一郎❷花のスポット　石井好子❸今週のパレード　楠トシエ
8・15　客席❶漫談「乗物あれこれ」牧野周一❷漫才「僕は弱い」直井オサム　大沢ミツル❸落語「転宅」三遊亭金馬
9・10　ニュース解説
20　仲よし演芸会　浪花家辰造　曲師浪花家りつ子　審査員神保国久　秩父重剛曲師木村友香

★第二　1540KC

6・00　ピアノ奏鳴曲「テンペスト」ピアノ佐藤博子　舞踊組曲　コッペリア　松山放管
30　映画❶人間の壁❷貴族の階段　解説尾崎宏次　狭昌弘
8・00　きらめくリズム　歌朝丘雪路　旗照夫　江利チエミ　フォーコインズ
30　農村の歩み
8・00　科学談話室「宇宙通信時代を語る」宮憲一他
30　青年学級の友　座談会「読書会のもち方」講師　浪江けん
9・00　ジャズ・バンドと管弦楽のための協奏曲（リーバーマン）他　N響・シャープス・アンド・フラッツ　指揮シュヒター他

ラジオ福島

6・00　民謡の旅
20　ガイドタイム
25　不二家ものまねのど自慢
55　スポーツニュース
7・10　録音ニュース
20　柳屋演芸会　声帯模写　緑波　落語「近江八景」三升家小勝
8・00　キスミーミュージックコンパクト「一人ぼっちのヨーデル歌い」「リンゴの木の下で」「雲山讃歌」
30　東西お笑い他流試合　市村俊幸　森光子
9・00　国華浪曲各人会「沖津白波」
30　三橋美智也ショー
50　うたうクイズ

④ NHKテレビ

6・00　漫画映画「音楽会」
08　虹がよんでいる　磯村みどり　坂本武
35　マリオネット「シャブシャブ丸の冒険」
7・15　週間ニュース
30　花の星座（福岡市）宝とも子　寺本圭一　有明ゆり　藤山一郎　石井好子　ピンポー・ダナオ　音羽美子　島崎雪子他
8・15　お好み日曜座「喧嘩太郎」（源氏鶏太作）フランキー堺　馬淵晴子　佐々木すみ江
9・00　私だけが知っている（100回記念特集）「おかめ・ひょっとこ・般若の面」夢声　池田彌三郎　ゲスト若尾文子

美容
技術者求む▽高給優遇▽委細面談　平市銀座通り　メイ美容室

店員
▽女子▽二十才くらい▽通勤、住込自由▽委細面談　平市堂の前二〇電四七〇三　理美容器具卸商小針商店

自転車
技術者　経験三年以上　20才前後　連住自由　要保証人　給与優遇　委細面談　平市六丁目門馬自転車店

募集
女子集金及外務員　数名
市内及其周辺、年令二十才以上自転車に乗れる方及有夫の方、給与その他委細面談
常磐商事株式会社　平市三丁目　電三八九〇番

店員急募
女店員　二名
コック見習　二名
バーテン見習　一名
◉優遇します。直接お訪ね下さい。
レストラン　ブラジル　平市田町並木通り（電二九九〇）

産婦人科
本院（午前中）平市三丁目電三三五五
分院（午後）常磐市天王崎　電四〇一
叶多医院

モロソフ　平・世界館前
チェンバー　花好
各種洋酒喫茶　電三九四九

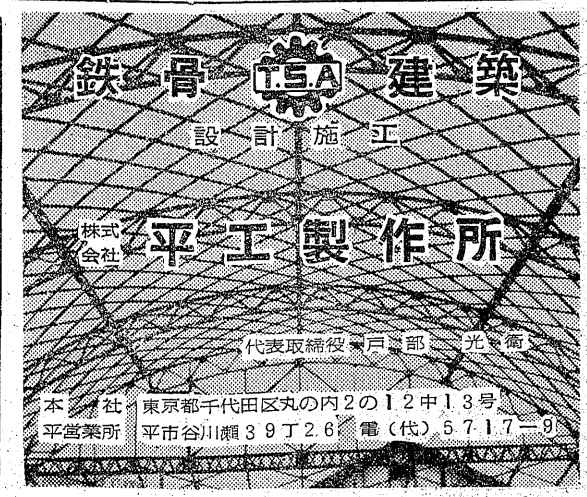

耳鼻咽喉科
高柳医院
高柳博明
平駅前　電四五一二

市営給食パン産工の気運

理想的な日立の工場

勿来市代表が視察報告

勿来市役所理事者と市議会文教委員一行は去る十二日日立市経営の学校給食製パン工場（大久保加工場）の実態を視察、その結果は二十日頃招集の臨時市会に報告されることになった。日立市の大久保加工場の営業状態は工場施設費三百三十一万一千五百円、設備費三百二十三万六千百円合計六百五十四万七千六百円を投じて完成し、現在の五校六千三百十名に給食している。作業の内容は一日の製造量麦粉二十九袋、作業時間第一回仕込み午前六時、分割充目整型作業始め八時作業終り四時三十分、従業員九名（内男五、女四名）内市職員（運転手一技手一）製法は文部省の規格に基き一個の加工賃一円七十五銭だがこれでは一個一円五十五銭で賄っているから二十銭安い。この利得を普通給食費に充当しているがここ一、二年の内には一万人の生徒に給食の方針で進んでいる。

すべてオートメーションに完備している工場だけに衛生的で品質もよく一点の批難もないばかりか、加工賃だけで運営し、大へん成果をあげている点からみて勿来市でもこれに類似の加工場を設置する気配が濃厚化している。

女中のスソを切る

映画館で変態少年が

内郷窪では十六日夜、内郷市綴町ろ同市綴町「綴映画劇場」で映画秋山二四無職少年（ち）を器物破損の疑いで捕えた。同日午後一時ごさん（さ）の着物のスソをカミソリで五センチ四方切り取ったもので、昨年十一月にも同様の犯行を行なっている。

秋は招く

まつたけ

秋の味覚をしたう〝まつたけ狩り〟は紅葉を前に今がたけなわ。寒さの遅れたことしのまつたけは平年より十日以上も出が遅く収穫は案外少なかったが、それでも十七、十八日の四倉町玉山、白岩の〝まつたけどころ〟は一日三、四百人からの人たちでにぎわった。早生は大体終りでこれから晩生が出初めて二十日前後には最盛期が予想される。

もみじ

紅葉列車〝夏井号〟はきょう十八日から運行を開始したが、初日十八日は生憎の曇天なのとまだ紅葉には早過ぎるのか五両連結、五百名近くを収容する夏井号に平駅ではわずか八十人が乗る閑散さ。この日常磐炭鉱、県出先機関、市職組など運動会が重なったこともその一因とみられ、これも十月末から…。

石城競輪組合　石城競輪組合議会

全員協議会　全員協議会は十九日勿来市植田信用金庫会議室で開く。

【青空に寒たけなわの玉山まつたけ狩り】

〝日本漁船も欧州へ〟

坂部氏，世界一周から帰る

【世界一周を終えて羽田に帰った坂部氏】

スカンジナビヤ航空会社などが主催した世界一周水産視察団に参加、城市中の作字榎戸漁業家坂部武男氏は五十四日ぶりで十四日朝羽田空港帰着、十六日夕刻磐城市の自宅に入り翌十七日から関係方面にあいさつ回りをしている。坂部氏は本社小名浜支社で世界一周の感想を次のように語った。

▽…飛行機の中も、ホテルもパン食で通したがそれほど困らなかった。然し一般にうまくなかった。デンマークで大使館から日本料理をご馳走になったのが何より嬉しかった。米国では各地に日本料理店もあったが味はまずい。言葉は団体旅行だったので仲間同志の話が多く不自由しなかった。今度の旅行を通じて各国を回ったことは非常によい経験になった。将来息子たちが世界一周して見たいと希望すれば私は出してやりたいと思っている。

▽…各国の漁業は日本より遅れている。漁船そのものはオートメーション化されつまらぬところまで機械化されている。いわゆる沿岸漁業はないから汚水問題も起らない。もし日本漁船が欧州へ進出出来るなら必ず成功するだろう。一般の市場を見ても魚は少なくほとんどタラ、ニシンの製品だ。また日本人の勤勉で生活様式も現在程度で米国で暮すなら金持ちになれるだろう。大工のような仕事でも結構お金になる。

▽…あちらでは港が完備しグレーンなどは無数にあり工業が港を中心に興っているので、磐城市の場合港湾整備が急務だと痛感した。港が整備すれば工場は自から集るものだ。市当局は工場を選別して誘致することが出来るようになるだろう。欧米では船と工場が直結しトラックや貨車の中間運輸がない。小名浜もどしどし埋立を拡大し工場敷地をつくるようにしてはどうか港湾は磐城市のものではなく東北の、否日本の小名浜港として大きな構想のもとに建設して欲しい。

東京雑信

尊風翁を偲ぶ

長城

尊風翁の人となりは、石城歌話会副会長の鈴木謙四郎さんが、翁の八十才を祝って寄せられた、次の二つの歌で、よく説明しておられる。

ひたぶるにつらぬき行くは翁の性、
八十路の今も歌は好えつつ

歌人、高萩尊風翁逝いて凡そ一カ月。この十八日には、平市旧城跡の平安クラブで、その追悼歌会が開かれるという。クラブの傍には翁が東奔西走して建立された天田愚庵の歌碑がある。

尊風翁は、私の姉の媒酌人であった関係で、随分古くから知っておるが、特に記憶することでは、翁が大正四年に東京の米本書店から「田園愛」を出版するにあたり徳富蘆花先生から序文を貰って呉れといわれ、文書で交渉したところ、手紙で「おことわりする」と返事があり、それでもけっこう嬉しかったことである。

蟹に似たる面構えよりはげしくも、
もの言らすとき眼かがやく

尊風翁は、昭和三十二年、翁が八十才の高令で、愚庵の建碑を思い立ち顕彰会長が諸橋平市長であったので偶然、しかも久し振りに、市長室でお目にかかったのが最後となった。

政治経済の勉強などやめて歌作に専念しろと、翁はよく言われたが、根が俗物の私は歌も作らず、田も作らず、ろくろく今日に及んでいる。

尊風の著書の序文を徳富蘆花に、「おことわりする」と書かれし憶い出。

尊風の歌のいさおし書きつらね、愚庵の如く碑もや建つべき。（十月十五日）

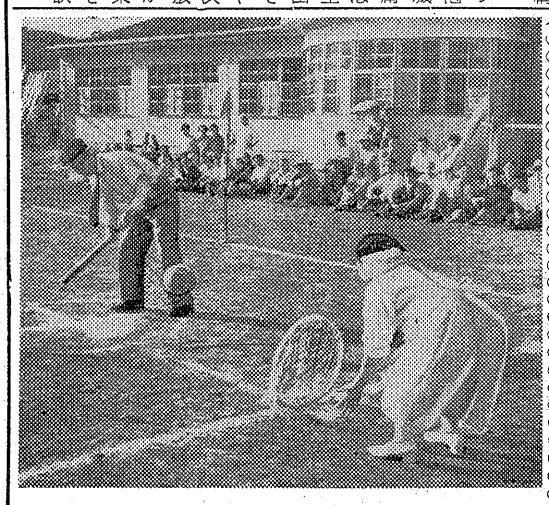

平市で統一行動に抗議集会

石城地区労

石城地区労は十七日平市大工町の労働会館で共闘会議を開き、県労協の方針にしたがって安保改定阻止、炭鉱の企業合理化反対などを目標とする二十日の統一行動については平市内で抗議集会を開くことを決めた。また古河好間炭鉱労組では炭労の統一行動指令により二十四時間ストを行なって抗議集会に参加する。

遠藤氏ら三氏が総裁表彰

電信電話記念式

電々公社では二十三日の第十回電信電話記念日にちなみ、電信電話事業に功績のあった人々を表彰することになり、二十三日仙台市レジャーセンターで行なわれる記念式で表彰する。石城地区では次の三氏が総裁表彰を受ける。

遠藤義明（平電報電話局）小野武太郎（常磐同）佐藤源治（平同）

石城地区高校新人剣道大会

一日小名浜水産

石城地区高校体育連盟主催の石城地区高校新人剣道大会は十一月一日午前九時から小名浜水産高校剣道場で団体、個人戦を行なう。団体は二年生以下、申込みは四倉高柴野直夫氏が受付ける。

底ぬけに明るい運動会

新田目病院荒川分院

石城精神医学研究所付新田目病院上荒川分院では十七日午後二時半から職員、患者とその家族平霊老園の年寄りたちを招待した運動会を開いた。とかく精神病院というと暗い印象をうけるが、この日は新田目院長や山内保健所長も職員、患者、家族、としよりが仲良く、底ぬけに明るい運動会で、ゴルフマニア、ゆっくり急げ、秒速〇・五対など珍趣向のプレ続出に二百名が楽しい一日を過ごした。

【新田目病院運動会】

KOMATU
気のきいた旅行ケース
魅力のハンドバッグ
抱えハンドバッグ
貴方の個性やお好みにマッチした趣味のバッグをお作り致します！
羽織・着物・帯地・服地の余り布で素晴しいお揃いのバッグが出来ます
鞄・ハンドバッグ
水松
平市・駅前大通り
TEL・4701

カラ紙、カベ紙
長
松崎商店
平市新川町
電四五七二

出前夜12時迄
玉半
五〇三一
五〇三二

外科
肛門科
上田医院
平市南町（平局裏通り）
電話（四）五三二九番

「常に良い仕事をしたいと念願して居ります」
アドバルーン造型 看板
照都広告
平市常磐町二の一三 電話四九八一番

皮膚科
泌尿器科
性病科
三浦医院
平市長橋町（ベス停留所前）
三浦正男
電四一四七

乳母車
三輪車
二・五〇〇円から
八五〇円から
各種
自転車のデパート
平サービス商会
平駅前 電二六一・五七六〇

天勝
月起
平市南町
電二三〇四

柿をとったカニは利口だった
柿はからだが冷えるとよく言われますが、科学的にはなんらの根拠もなく、むしろ大いに食べてビタミンを豊富にとりたいものです。
・次郎柿 一コ 二五円―三五円
・地物柿 一ギ 三〇円―六〇円
・伊予みかん 百匁 十三円―十八円
・紀州みかん 百匁 七円―十円
藤越
月曜サービス
一階（食料品） かつを塩辛
二階（衣料品）
三階（衣料品）
四階（食堂） 二十日までお休み
平市銀座 電話3141

野心と愛情の矛盾

上流社会を憧れる若い主人公

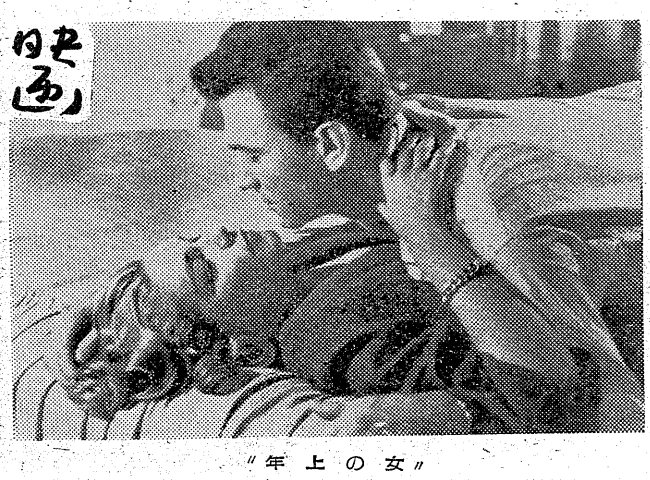

"年上の女"

年上の女

ジョーは立身出世を夢みるドライ青年で市の有力者ブラウン氏の娘スーザンに目をつけて追う。ブラウン氏は二人の交際をやめさせるため娘を旅に出したが、落胆したジョーはスーザンの入っている素人劇団の女優でフランス人の人妻アリスと知り合った。不幸な結婚に悩む人妻と青年の恋は火と燃えた。しかしジョーは帰ってきたスーザンを口説き落した。彼女は妊娠したのでジョーとの結婚を考える。父は金と仕事を保証する條件でジョーに立ち去ることを申込むが彼は拒絶し、ついに二人の結婚を許した。アリスはジョーからすべてを聞いて放心して自殺。ジョーはめでたい結婚式の席上で暗い表情だった。英・リーマス・フィルム映画。ローレンス・ハーヴェイ、ヒーザー・シアーズ主演。

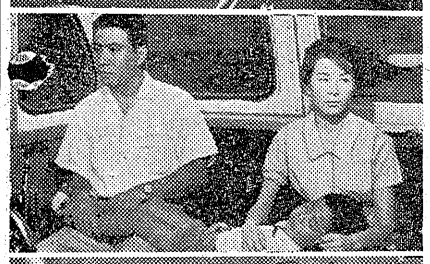

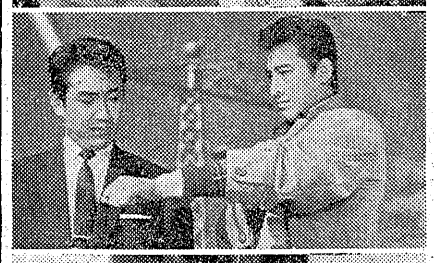

可愛い悪魔

仏・ラウル・レヴィ映画。ジャン・ギャバン、ブリジット・バルドー主演（二十一―二十六日ひかり座）

バスク決死隊

ロンはカリフォルニアに向うバスク人の幌馬車隊を案内するが、バスク人は風変りな習慣を持つ移民一行の指揮者アンドレには若い妻がブリエルと弟ピープがいた。彼女は夫を侮蔑しても愛していず、ピープが秘かに彼女を慕っていたある夜ロンはガブリエルに強引にキスした。彼女の悲鳴でかけつけたアンドレは仲間の歩哨に誤って射殺された。砂漠に到着し一行は水不足に悩まされながらも故郷から持ってきたブドウの苗に水をやることを忘れなかった。幌馬車に積んである火種をロンは撒てるよう主張したが、その火種が草原に落ち馬車は火に包まれる。苗をとりにガブリエルは火の中へ引返すが、ロンが彼女を救い、ロンが愛していることを知る。一行はインディアンに襲われるが、ロンは見事に撃退しガブリエルを連れて峠に登る。眼下にはカリフォルニアの大平原が横たわっていた。パラマウント映画。ジェフ・チャンドラ、スーザン・ヘイワード主演テクニカラー。

真昼の欲情

米・セキュリテー・プロ映画。ロバート・ライアン、アルド・レイ主演。（二十一―二十六日豪楽館）

実は熟したり

しのぶ（若尾）は丸の内に勤める二十三の娘。三回目の見合いの相手松戸を同僚典子に配給した。前の見合いした坂田は友人雅子に譲った。銀座で以前しのぶの家で世話したことのある商業デザイナーの五郎（川崎）に会ったが、彼はモデルのみどりと一緒だった。五郎のライバル明石に失恋したみどりは五郎に結婚を申込むが断られる。五郎は岩間社長から娘のひかりを貰ってくれと頼まれ、しのぶの心は動揺した。兄の孝一から三つ年上の信子が好きだと打明けられ、信子を励まして二人の結婚を急がせる。しのぶに同じ課の堀田が立候補を宣言、彼女は五郎の気持をたしかめに、彼のアパートを訪ねた。五郎もしのぶを愛していた。しかし彼はしのぶに堀田との結婚をすすめた。しょう然とアパートを去るしのぶに堀田が暖く寄り添った。大映東京映画。田中重雄監督作品アグファカラー・大映スコープ。

あに・いもうと

大映東京映画。成瀬巳喜男監督作品。森雅之、京マチ子主演。

美しくなるために

文化映画（二十一―二十七日世界館）

天下の伊賀越

荒木又右衛門（市川）は岡山へ急ぐ途中、槍の名手甚左衛門と道連れになり再会を約した。岡山では妻みねの父親負は喜んで愚子の数馬（北大路）親友の川合半左衛門愚子又五郎らを呼び祝宴を開き、甚左も招かれた。彼は半左衛門の弟だった。又右衛門は甚左の人柄にひかれ、彼の姫路藩へ仕官することに決めた。二年後数馬と甚左の娘ゆみ（丘）とは恋仲になったが、又五郎は遊蕩に身をもちくずし借金のもつれから勘負を斬った。又五郎は江戸へ逃げ旗本の許に身をよせ、数馬は仇討を決意、又五郎も助太刀のため姫路を発った。甚左も川合家の一員として江戸へ。擬装の一行が中仙道をとりその間に又五郎の一行は東海道を下る。又右衛門もこの策にかゝり中仙道を追おうとしたが、甚左が立ちさがり、自ら又右衛門の刀を受けて一行の行方を告げて死んだ又右衛門らは一行を追い鑑屋の辻で復讐を果した。東映京都映画。松田定次監督作品。イーストマンカラー・東映スコープ。

午前零時の顔

東映東京映画。若杉栄二郎監督作品。南広。山東昭子主演。東映スコープ。（二十一―二十七日東映劇場）

今日もまたかくてありなん

安サラリーマンの佐藤正一（高橋）は借金返済のため家を避暑用に貸して友人のアパートに転りこみ妻保子（久我）は愚子の一雄と軽井沢の実家に帰った。弟五郎は帰省した材木屋の娘紀子に淡い恋を感じ、保子はそこのはなれに小さい女の子と住んでいる周助（中村）と知り合う。彼はもと陸大出の軍人で旅館女中をしている妻とも江の仕送りで細々と暮していた。流れこみのヤクザ赤田が情婦ミミを交通事故で消した日、周助の幼い妻子が疫痢になった。軒の風鈴を保子に持ち帰ってくれという。次に保子が訪ねたとき彼は妻と別れ短刀を見つめており保子はそれを取り上げる。紀子と五郎は赤田の子分に襲われるが、五郎は命がけで紀子を守る。保子は夫に預けた短刀を周助が持ち出したと知り雨の中を走った。彼は死ぬつもりだと直感したのだ。別荘で赤田は短刀で刺され、周助は銃弾に斃たれたまま死斗を続けていた。秋になり佐藤一家はわが家に戻る。軒には例の風鈴が秋の風に鳴っていた。松竹大船映画。木下惠介監督作品。フジカラー・松竹グランドスコープ。☆

暁の地平線

松竹大船映画井上和男監督作品。佐田啓二、高千穂ひづる主演。松竹グランドスコープ。

伴淳・アチャコのおやじ教育

松竹京都映画。酒井欣也監督作品。伴淳三郎、アチャコ主演。松竹グランドスコープ。（二十一―二十七日平館）

野獣死すべし

東宝映画。須川栄三監督作品。仲代達矢、団令子主演。東宝スコープ。

暗黒街の顔役

東宝映画岡本喜八監督作品。鶴田浩二、白川由美主演。フジカラー・東宝スコープ。

ドジを踏むな

東宝映画日高繁明監督作品小泉博、中田康子主演。（二十一―二十四日東宝民劇）

男性飼育法

東京映画。豊田四郎監督作品。森繁久彌、淡島千景主演。イーストマンカラー・東宝スコープ。

狐と狸

東宝映画。千葉泰樹監督作品。加東大介、小林桂樹主演。イーストマンカラー・東宝スコープ。

おトラさん大繁盛

東京映画。小田基義監督作品。柳家金語楼、有島一郎主演。部分イーストマンカラー・東宝スコープ（二十五―二十七日東宝民劇）

群衆の中の太陽

日活映画。井上梅次監督作品。小林旭、浅丘ルリ子主演。イーストマンカラー・日活スコープ。

男のブルース

日活映画森永健次郎監督作品。青山恭二、南風夕子主演。日活スコープ。（二十一―二十七日平新東宝）

たつまき奉行

東映京都映画。マキノ雅弘監督作品。片岡千恵蔵、喜多川千鶴主演イーストマンカラー・東映スコープ。

獣の通る道

関川秀雄監督作品。高倉健、佐久間良子主演。東映スコープ。

怪傑黒頭巾

東映京都映画松村昌治監督作品。大友柳太朗、大川惠子主演。イーストマンカラー・東映スコープ。（二十一―二十七日三夜東映）

【バスク決死隊、実は熟したり暁の血戦、今日もまたかくてありなん、暗黒街の顔役、群衆の中の太陽、獣の通る道】

ナショナル
自動炊飯器
家庭用電気製品は
12回払い！
分割払い指定ご相談店
木田電気商会
平市銀座街駅側入口角　電4008

10月11日―10月20日　ヤミ酒をなくする運動旬間
どぶろく・ヤミ酒を追放しましょう
町から村から
追い出せヤミ酒　石城小売酒販組合

タクシーの御用命は
安全・軽快の
2343 5551
フミヨサン ゴゴコイ 番へ
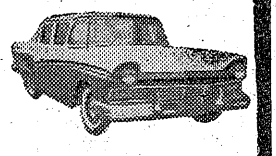
新型大小新車
常磐交通自動車
タクシー営業所

大小宴会
パーティ
御集会に
二階ホールがございます
いかようなご相談にも応じますぜひお出で下さい
落ちついた…
清潔な部屋
洗練された…
欧風料理
レストラン
パール
平市三田小路　電3388

猫の目のように生きていて画面の明るさを自動調整する！
ビクター
最新
テレビ
★特別御相談に応じます★
御一報下されば早速
係員が参上致します
ビクターテレビ
サービスステーション
金光堂
平市五丁目　電4595

四四三一
四四三二
出前の酒
喜庵

映画は大映
大映スコープ
総天然色
錦形平次捕物控
雪女の足跡

推理は次々とひつくり返る！銭形平次颯爽登場
長谷川一夫　香川京子　船越英二
阿井美千子　中村玉緒　黒川彌太郎

消された刑事
麻薬の巣へ潜入した刑事が突然消えた！裏切ったのか、殺されたのか
北原義郎　月田昌也　滝田嘉博　勝田佳子
大映スコープ
水戸黄門漫遊記
19▷22日
中村玉緒　中村雁治郎　島田竜三　勝新太郎
ニセものと本もの大映自慢の時代劇
世界館