夕刊
いわき民報
発行所
平市田町63
いわき民報社
社長　野沢武蔵
電話（代表）4161番
© いわき民報社 1959

木材の吉貨店
一般建築材　建具材　ベニヤ板類
銘木　秋田杉　米材　津島松　木曽檜　坑木
ラワン材　車両材　枕木　電柱
丸一材木店
工場　平市五丁目　電五四四五
電二五五六　販売部電四六六二

北赤井と草野に水源地発見

地元負担金の捻出が問題
市当局は計画を推進

簡易水道

長年アカ水に悩んで来た平市北部赤井と草野駅周辺住民から数年来にわたり簡易水道設置の陳情が行なわれていたが、平市では同地区の水源地を調査の結果絶好の水源地を発見することが出来たので、三十五年度着工の計画を推し進めている。問題は水道敷設を切望する地元民の受入れ態勢で簡易水道建設促進会などの母体結成による地元負担金の確保運動如何がその実現の成否にかかっているといわれる。

赤井地区では三十三年度事業として赤井が、炭鉱不況のあおりで給水地元負担金の共同出資をしなければこの問題も夢に終る危険がある。一方草野地区は六十枚地内の夏井川付近に水源が発見され泉崎、中神谷、下神谷の六百戸に給水する大計画だが、その総工費は二千万円以上が見込まれ、ここでも地元側の促進運動が問題となっている。

終って同六時から懇親会が開かれた。

西尾新党が影響して
地区統一闘争にヒビ
古河好間は24時間スト

安保改定阻止と企業合理化に反対する二十日の統一行動は石城地区では地区労主催による抗議集会を午後一時から平市六工町労働会館に各単産から約五十名が集って開かれたが、西尾派が新党結成に踏切ったため地区労内部でも微妙な動きがあり、西尾派支持に回った武藤代議士を送っている常磐炭鉱労組や東北鉱労並分会ではこの集会に出席しなかった。一方炭労加盟の古河好間労組（組合員千六百六十名）では炭労本部の指令により、安保改定、合理化に反対して二十日午前六時の一番方から三百二十五名の保安要員を残し、全山二十四時間ストに突入した。

実力行使に入った古河好間労組は企業合理化によって斜坑の採掘を来年三月で打切り、大量六百四十八名を配転しようとする会社側案に反対し東京本社で交渉を続けているが、現在では会社側は三百三十八名を同系の他のヤマに配転しようとしている二十日のストで千四百人が減炭するものと組合では見ているが職場大会やデモ行進もなく静かな闘争だった。

また抗議集会に出席した常炭鉱日下部副委員長は「社会党の分裂によって、総評と全労系がしっくりしなくなるだろう。常磐労組では抗議集会に出席しないことを明らかにしている」と地区労の分裂をほのめかしている。

毎日で記念講演　毎日新聞三万号記念経済講演会は二十日午後三時から常磐市湯本温泉古滝旅館で開かれ、講師は毎日新聞東京本社経済部長星安藤四郎氏。

大倉庫地帯できる
借地願が殺到

小名浜港

磐城市小名浜商港三千トンふ頭西側に建設中だった倉庫建設予定地の埋立工事は護岸築堤工事とともにこの程竣工した。

小名浜港務所では小名浜海水浴場を埋立てここに大倉庫地帯をつくるべく十億おまけ四十万円を投じて去る三十二年から着工、二年がかりで漸やくでき上ったもの。

埋立地域はおよそ四万六千九百五十九平方尺におよび埋立に用いた土砂は十万九千六百一立方尺。これは小名浜港の航路掘り上げ作業ですくい揚げた土砂をパイプで送り込み一石一鳥をはかって完成させた。

埋立地の商面には長さ四百八十尺、高さ四・五尺の護岸を築堤した。昨年秋の台風で護岸長さ四百二十尺が崩壊、復旧費二千八百万円を追加して工事をしなおしたため竣工が長びいたもの。埋立て地域は県有地となるので同港務所には早くも呉羽化学、日本水素、常磐炭鉱などが平一小講堂で開かれることになっている。

【埋立した倉庫地域の護岸】

平地区衛生指導者初講習会
21日 平一小講堂

平地区衛生組織連合会が結成されてからの第一回地区衛生組織指導者講習会は二十一日午前九時から平一小講堂で開かれることになった。

日曹赤井11月に閉山

会委員平貞蔵氏は小名浜港湾整備と同地区の工場誘致状況視察のため、二十一日午前十時四十分湯本駅着の〝ときわ〟号で来湯し、直ちに小名浜とその近辺を視察、仙台に向う。

商店サービスコンクール
磐城市で実施

磐城商工会議所、日本商工会議所共催の第四回全国商店サービスコンクールは十月一ぱい市内の全商店が参加して開催されているが、その予備審査を二十一日午後一時から行なう。この審査では全商品の価格が表示してあるかどうか、値札どおり販売しているかどうか商品の目方が正しいかどうか、商品の品質表示がいいかどうか、言葉使いはていねいで簡明であるかどうかなど正札販売、正量販売品質表示、接客態度について行ない優秀店二十店舗を選抜する。そして東に三十日正午から審査員草野会頭、高木教育長、遠藤水産商工課長ら九人が本審査を行なって予備審査合格店舗のなかから通産大臣賞、一、会頭賞一、市長賞六の受賞八店舗を選ぶわけ。

生田氏が福島
通信部長表彰
交換手に住宅を開放

福島電気通信部では平電報電話局の自動改式に協力した元電話局職員生田春美さん（34）＝内郷市御厩町久世原＝に対し二十三日の電気通信記念式で表彰する。

生田さんは三十二年に停年退職現在地に住宅を新築したが、住宅に困っていた勇交換手十三名に自宅を下宿に開放、自分達は物置に住って協力したもの。

木村後援会青年部殺員決る
松野労相らを迎えて

十九日午前十時から平市公会堂に開かれた、木村守江後援会青年部総会は、部会組織強化、内規設定、今後の運動方針など協議したあと役員を次の通り改選したなお松野労相は青年部の常任顧問

▽会長　草野　泰（小川）
▽副会長　萩野　伝重（三和）　笹田　喜典（川部）　渡辺　弘文（大浦）　吉田　利八（四倉）　渡部健之助（浪江）　山内　一美（富田）　滝　実
▽事務局　滝口　勝之（平）　鈴木　秀夫（草野）　鵜沼　輝男（夏井）　赤津　一（植田）　萩野　昭（小川）　天野　秀夫（双葉）　箱崎　八郎（鹿島）　深谷　儀（富岡）　小名川正俊（平）
▽監事

アッシュ活用に成功
廃坑の詰め込み試験

常磐炭鉱

常磐火力勿来発電所生産した。同会では地区衛生活動を含みのフライアッシュは毎日百五十トンを高崎ダムの建設用として輸送、またアッシュ（精製せめ炭殻）は勿来地区の埋立用に利用されるなどその化学肥料化も研究されてクローズアップされているが、常磐炭鉱では廃坑の詰め込み用として十月初めから試験的に使用、予期以上の成果をあげ、今後大量のアッシュが有料で各炭鉱に利用され見通しが確実となった。

残菊

菊の節句後の菊をいいますが、現今では盛りをすぎて咲き残っている菊という意が強い。

祝儀用蒲鉾
宴会用折詰
おでん種

蒲鉾
薛宮
平市一丁目　電四五四一
水曜特売
目抜スリ身焼一枚八円

肛門科
外科 上田医院

平市鎌町（平局裏通）
電話　四五二九番

スライドは発声の時代です
アドバルーン、風船玉の御用命は
常磐広告社

平市大町二五（東北電力隣）電四三二九

あゝ絶景かなこの四階食堂よ
藤越

今日まで休みましたが明日から食堂は四階に上って新しく開店いたします。メニューは前とおなじですが時季のものを少し加えました
・シウマイ　四〇円
・グラタン　一〇〇円
水曜サービス
一階（食料品）鶏中肉百匁三五円
二階（衣料雑貨）主婦の店粉石鹸
三階（衣料品）引きつづき大特売中
四階（食堂）特製ランチ百円
平市銀座　電話3141

定休日お知らせ

明十月二十一日は東都商店街の定休日にあたりますので平本店と本社事務所は休ませていただきたく、諒んでお知らせ申し上げます
貴様の利益を護る店
大黒屋
社長　馬目勝次郎

60年の伝統！
日本一軽い！
ゼブラ自転車
浜通り卸代理店
ゼブラ自転車平配給所
平市15丁目　TEL・2262

水害地を救おう運動
日赤各地区

▽衣類一包　大越さつき殿（内郷市白水）
▽学用品一梱　魁文堂殿（平市小舟小路五）
▽衣類一点　木田チカ子殿（好間村今新田畑合二四）
▽地下足袋六足　大内りん殿（平市五月町五五）
▽衣類一梱　鈴木ミチ殿（平市鎌田岸十二）
▽衣類一梱　石川知以子殿（平市二子町石川ミシン商会）
▽衣類一梱　名を告げざる人殿（平市一丁目）
▽一金一万二千四十五円也　草野婦人会殿（平市）
▽一金一千円也、衣類一包　長谷川勇殿（平市仲町三）
▽一金一千四百四十参円也　平原生自由労働組合有志殿（平市）
▽一金五百円也、衣類六十点、学用品四八点　赤井小六年一組一同殿（平市）
▽衣類一梱　坂田わか殿（平市二丁目三六）
▽一金四千九百四十五円也、衣類六梱　鷲尾小一同殿（平市鷲尾）
▽一金二万七百九十一円也、靴二七足、衣類一二七点　湯本一中殿（常磐市）

天気予報
お好み食堂　玉半　投稿
（小名浜測候所発表）

【今晩】　北風、晴。
【明日】　北または東風、晴時々曇、次第に曇が多くなる。海上　今晩おだやか、明日は次第にウネリが出る。

寸言

▼簡易水道建設に地元民の熱意がのぞまれる。出身市議も一肌抜ぐ時。

▼勿来で庁舎建設に市民から寄付あつめ。強制行為でなく公正に願いたい？

松野労相講演要旨

おもしろ、おかしく語る

松野労働大臣

木村守江代議士後援会青年部主催の時事問題講演会は十九日午後一時から平市公会堂本館で開き、雨もいとわず聴衆千名が詰めかけ「政局の諸問題」衆議院議員、党建設部長木村守江氏「安保条約について」外務省条約局長西村熊雄氏「最近の労働問題と石炭危機対策について」松野頼三労働大臣の順に講演した。松野労相は労働組合の在り方、自民党の派閥問題をおもしろおかしく話し、社会党が伸び悩む原因などを究明、ユーモラスに談き、聴衆の拍手を受けた。

○…平回市にきたのはこれで二回目だ。こうしてみたとき青壮年を中心とした政治でなければいけないと思う。政治は資本家を相手にやってきたのは明治時代だ、現在は自由主義を相手に置いてやらなければ駄目だ。私は毎日革新系の人達と議論しているが、保守系のみなさんの中にはすでに御承知の方が多いと思う。福島には前後四回きてなつかしい土地だが、一つの大きい心残りがある。それは助川良平代議士の死去だ、私は彼が病気になったときすぐ入院を進めた位の仲だった。彼は年も若くこれからという時だっただけに惜しまれてならない。しかしこゝには木村さんという若い人がいる。これからの自民党は若い政治家でなければいけない。今後の自民党は若い人を育てて欲しい。現在の保守系が数に頼れば数に負け一権力に頼れば権力にほろびる時がくるみなさんの政治をあずかるという気持でなければ真の政治家ではない。

○…私は十四年務めた。選挙は六回やった。全国の有権者数をみても二十オー三十二オまでが半分、あとの半分が三十二オー百才までの労働大臣というのは余り有難くない大臣だ。野球でいうなら七、八番のバッターで、守備は球の多く飛んでくるショートといったところだから、得点をかせごうとすれば見習十官をしたようなものでみなさんに約束したことはあと二、三年待って下さい。

○…保守系は好きだが派閥があるのでいやになるとよく聞く。このような派閥にする考えにあらためた。派閥は相撲の部屋と同じだ。木村さん危機対策について」松野頼三労働大臣の順に講演した。松野労相は労働組合の在り方、自民党の派閥問題をおもしろおかしく話し、社会党が伸び悩む原因などを究明、ユーモラスに談き、聴衆の拍手を受けた。

○…平回市にきたのはこれで二回目だ。こうしてみたとき青壮年を中心とした政治でなければいけないと思う。政治は資本家を相手にやってきたのは明治時代だ、現在は自由主義を相手に置いてやらなければ駄目だ。私は毎日革新系の人達と議論しているが、保守系のみなさんの中にはすでに御承知の方が多いと思う。福島には前後四回きてなつかしい土地だが、一つの大きい心残りがある。それは助川良平代議士の死去だ、私は彼が病気になったときすぐ入院を進めた位の仲だった。彼は年も若くこれからという時だっただけに惜しまれてならない。しかしこゝには木村さんという若い人がいる。これからの自民党は若い政治家でなければいけない。今後の自民党は若い人を育てて欲しい。現在の保守系が数に頼れば数に負け一権力に頼れば権力にほろびる時がくるみなさんの政治をあずかるという気持でなければ真の政治家ではない。

○…私は十四年務めた。選挙は六回やった。全国の有権者数をみても二十オー三十二オまでが半分、あとの半分が三十二オー百才までの労働大臣というのは余り有難くない大臣だ。野球でいうなら七、八番のバッターで、守備は球の多く飛んでくるショートといったところだから、得点をかせごうとすれば見習十官をしたようなものでみなさんに約束したことはあと二、三年待って下さい。

○…保守系は好きだが派閥があるのでいやになるとよく聞く。このような派閥にする考えにあらためた。派閥は相撲の部屋と同じだ。連続当選をするようでなければ政治家ではない。当選一落選をくり返してはなんにもならない。早い話が階段を三段上ってまた三段降ったのと同じだ。これさえなければ大臣には誰れでもなれる。

○…国際労働機構事務総長レーモンズ氏が日本は労働者を弾圧するという投書をもって私のところにきた。こうしてみたとき青壮年を中心とした政治でなければいけないと思う。政治は資本家を相手にやってきたのは明治時代だ、現在は自由主義を相手に置いてやらなければ駄目だ。私は毎日革新系の人達と議論しているが、保守系のみなさんの中にはすでに御承知の方が多いと思う。福島には前後四回きてなつかしい土地だが、一つの大きい心残りがある。それは助川良平代議士の死去だ、私は彼が病気になったときすぐ入院を進めた位の仲だった。彼は年も若くこれからという時だっただけに惜しまれてならない。しかしこゝには木村さんという若い人がいる。これからの自民党は若い政治家でなければいけない。今後の自民党は若い人を育てて欲しい。現在の保守系が数に頼れば数に負け一権力に頼れば権力にほろびる時がくるみなさんの政治をあずかるという気持でなければ真の政治家ではない。

○…私は十四年務めた。選挙は六回やった。全国の有権者数をみても二十オー三十二オまでが半分、あとの半分が三十二オー百才までの労働大臣というのは余り有難くない大臣だ。野球でいうなら七、八番のバッターで、守備は球の多く飛んでくるショートといったところだから、得点をかせごうとすれば見習十官をしたようなものでみなさんに約束したことはあと二、三年待って下さい。

○…保守系は好きだが派閥があるのでいやになるとよく聞く。このような派閥にする考えにあらためた。派閥は相撲の部屋と同じだ。連続当選をするようでなければ政治家ではない。当選一落選をくり返してはなんにもならない。早い話が階段を三段上ってまた三段降ったのと同じだ。これさえなければ大臣には誰れでもなれる。

○…国際労働機構事務総長レーモンズ氏が日本は労働者を弾圧するという投書をもって私のところにきた。

世界にない先生スト
保守系も権力に頼るな

んは郷土の力士時津山、部屋は時津風部屋で佐藤栄作さんの部屋になるかも知れない。三百余名といだの人間。昔は能無し議員でも郷士にくれば威張っていられたが、テレビ、ラジオの普及されている昨今、議会で居眠りでもしていようものなら一目で知られてしまうメッキやテンプラ議員時代は過ぎ去った。私は毎日総評というバケモノを相手に「申入れだ」「決議文だ」というものと斗っている。今回社会党の内紛は組合活動があまり多すぎた。働かないで賃金をあげさせようなどと組合員にだけ通じる合言葉のためだ。農村に行って組合運動をさけんだら「刈入れで忙しい」中小企業者は「誰が賃金を払う」。漁村は「サンマの水揚げで忙しい」と全国に通用しないところに社会党の悩みがあるこうした斗争のための斗争では何時まで経っても社会党は伸びない。おらが郷士からで大臣を一人出さなければということになり最高点の採によくした。とにかく若い人達で保守党の建直りに協力願いたい。

○…代議士は一票一票が大事な命だ。連続当選をするようでなければ政治家ではない。当選一落選をくり返してはなんにもならない。早い話が階段を三段上ってまた三段降ったのと同じだ。これさえなければ大臣には誰れでもなれる。

○…国際労働機構事務総長レーモンズ氏が日本は労働者を弾圧するという投書をもって私のところにきた。

石城は四百五十万
県農試拡充費負担金

郡山市にある県農事試験場の整備で、生活保護農家を除いた二万三拡充計画は来年度から三カ年計画千三百四戸。一戸平均百三十二円で一億八千万円を投じて行なうことになり、このうち三分の二の一億二千万円は県費負担で、残り六千万円は各県事務所ごとに協賛会支部を結成、農家の協力を得ることになり、石城地方は四百四十万四千円を負担することになった。対象は耕地面積三十アール以上の農家（七戸）▽磐城市　二十二万一千円（六百四十一戸）▽常磐市　六十二万五千円（千百五十六戸）▽遠野町　三十一万五千円（千十二戸）▽勿来市　二十三万七千円（二千百九十二戸）▽四倉町　三十九万四千円（千百五十七戸）▽遠野町　三十一万五千円（千十二戸）▽小川町　二十三万七千円（七百五十七戸）▽三和村　二十八万七千円（八百十二戸）▽好間村　十五万七千円（五百二十戸）▽田人村　十七万九千円（五百五十七戸）▽川前村　十二万四千円（三百七十七戸）

磐城市の文化祭で作品を募集　磐城市第一回総合文化祭は十一月開かれるが市教委などでは絵画、写真、書の作品をつぎの要領で写真は二十日、絵画、書は十一月十日まで受付ける。

【要項】自由

【サイズ】写真は六切、絵画、書は自由

【送り先】小名浜公民館か昭和堂文具店（絵画）伊勢甚カメラ店（写真）

【審査】部門ごとに審査し展覧会場で発表する。

【資格】磐城市民であること

小中校珠算競技会
11月15日　平商体育館で開く

県立平商業高校主催、平市、同商業高校で開く。参加資格は石城地区小中学校在校生で、団体競技各校三名一組で団人は人員に制限なく、参加希望者は二十三日まで平商珠算部へ申込むこと。

◇

若松画伯が裸婦作品展　常磐市若松光一郎画伯は二十一日から三十日まで郡山市清水台エンポリアム画廊で「近作裸婦作品展」を開く。

◇

趣味の機会＝平市一丁目趣味の機会（武田陶器店内）の十月分配品は「鏡のついた壁飾」で配品中。

市況

魚類
（単位㌔＝円）

（十九日午後一二十日正午）

二十日は小名浜にサンマが水揚げされただけで、シケのため底引ものは水揚げがなかった。

【小名浜港】サンマ船八隻▽サンマ　三十一万六千㌔　二四一二〇・五

【江名港】水揚げなし

【中之作港】水揚げなし

野菜
（単位＝円）

▽ホウレン草　一〇一三（東）　四一三（〃）▽アブラナ　一四一八（〃）　一三一五（㌔）▽ヘラナ　一四一〇（〃）　一三一六（小東）▽白菜　一四一〇（〃）　一五一七（㌔東）▽タマナ　一三一八（㌔）　一二一四（〃）▽キャベツ　一一一三（〃）▽ネギ　三〇一二（〃）▽ネギ　四五一二〇（〃）▽タマネギ　一八一〇（〃）　一五一一〇（〃）▽大根　六〇一四〇（〃）　五〇一三〇（〃）▽丸大根　五〇一三〇（〃）　一七一一〇（〃）▽ゴボウ　五〇一三〇（〃）　一五一二〇（〃）▽ニンジン　五〇一二〇（〃）　一〇一八（東）▽ナス　一八（㌔）▽キュウリ　一三一九（コ）▽ベイシュ▽サツマイモ▽ヤマトイモ▽キリイモ▽サトイモ▽インゲン▽ネショウガ▽ハショウガ▽モヤシ▽タマゴ

果物

▽リンゴ　六〇一三〇（㌔）▽ナシ　五〇一二五（〃）▽カキ　五〇一三〇（〃）▽イチジク　六〇一三〇（〃）▽マツタケ　六〇〇一五〇〇（㌔）

（青果市場調べ）

日活日活日活日活日活日活日活

日活スコープ　総天然色

群集の中の太陽

光を、恋を、誇りを!!　暗黒の中に巣立ち行く四つの太陽!!

小林旭　浅丘ルリ子　清水まゆみ　忠本尻　小高雄二　金子信雄　白木マリ　葉山良二

日活スコープ

しゃく熱の砂浜に燃え上る若者と一途に恭う乙女の恋ごころ!

男のブルース

青山恭二　沢本忠雄　南風夕子　三船浩（キング）

21日封切　平新東宝

日活日活日活日活日活日活日活

新しいDPは富士

薬の御相談は……

平4丁目　市　関内薬局　電話　3175　3176

10月11日―10月20日　ヤミ酒をなくする運動旬間

どぶろく・ヤミ酒を追放しましょう

飲むな・造るな・手を出すな　平税務署

急募　准看護婦　家政婦

派出多忙、委細面談

平　看護婦　家政婦　斡旋所

平市南町七六　電（平）二三〇七

四四三一
四四三二　出前の酒喜庵

広告マッチ　扇子　カレンダー　うちわ　手拭　タオル

サトー広告社

平市三十九町（三十米西工会館先）　電話　三七九〇番

郷土の誇り　清酒　白馬の雪

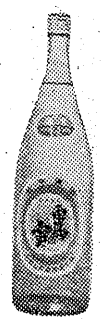

で家庭で便利な…一リットル詰（五合五勺）新発売！　一本　二八五円

平市辰ノ口　白馬の雪酒造株式會社

内郷市民会館が完成

結婚式などに広く開放

内郷市の市民会館（公会堂）は見事に完成、白亜の殿堂を誇っている。総工費二千六百万円を投じただけあって内外部とも近代化され特に外観は非常に美しく炭鉱町にはもったいないほどの出来栄えを見せている。千五百名を収容する一、二階通しの大ホールはイスを備えつけるばかりとなっており内部は広く磐光燈で明るくなっている。廊下も広く休憩所も設けられチョットした大ホテルの感じ。一階と二階にある集会所も和洋二通りあってあらゆる会合に利用出来る。一室約五十名から収容出来、結婚式などに広く開放する手続となっている。

また二階にある図書室は総

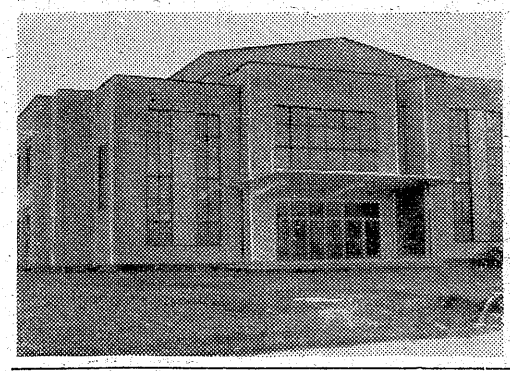

【見事に出来上った内郷市の市民会館】

ガラス張りで非常に明るい。今月一ぱいで内部施設をととのえ十一月中旬に晴れの落成を行なうことになっている。総面積二千平方尺、鉄筋コンクリート三階造りとあって正に浜通り一の公会堂となった。

灯台修理で波にさらわれ水死

十九日午後二時四十分ごろ磐城市中ノ作古仙台市地磯二六二＝は、中ノ作港西防波堤灯台の修理のため防波堤を歩いているうち、大波に足をさらわれ海中に転落水死した。

磐城の行倒れの身元わかる

【昨報】十九日朝、磐城市字神成沢地内の農道で行倒れとなっていた老人の身許は、同市大原無職遠藤平馬さん(七)と判った。

原因は、心臓マヒを起して死亡したものと磐城署ではみている。

内郷の土砂崩れ一両日で復旧

十九日夜内郷市高野地内の県道内郷―小野町線で、延長二十尺、高さ二尺が台風十八号の雨で土砂が崩れて一時交通不能となったが、石城失対事務所で復旧作業に当っており一両日に復旧する見込み。

横領保険勧誘員に執行猶予

四倉町大字狐塚字出口一〇〇無職志賀義昭(三四)の業務上横領事件判決公判は十九日午後一時から地裁平支部法廷で開き、懲役二年、執行猶予五年（求刑懲役二年）の言渡しがあった。志賀は三十二年三月十二日ごろ平市大町一九鈴木健一郎さん方で保険契約内金三万二千円を競輪資金にするため使い込んだもの。

人権侵害は成立せず

御厩温泉　法務局で訴え却下

【昨報】強制撤去だ、引揚強行だと三十二年四月以降ドロ試合を続けて来た内郷市御厩地内の野天風呂問題は、さきに県衛生部と地元業者が強制撤去は人権侵害だと地方法務局平支部に県知事を相手どって訴えていたが十九日、平法務局は人権侵害は成立しないと業者側の訴えを却下した。この裁定で業者は来年四月までに自主的に立退くことになったが、今後業者側と立退料をどの程度で折合いがつくかの問題が残されている。

庁舎建設で市民募金

財政難から約一千万円

勿来市庁舎建設特別委員会

勿来市庁舎建設特別委員会は二十日午前十時半から市長室で開き、理事者から工事の経過報告があったのち特別建設資金募集について協議した。これは財政難で市民から約一千万円に上る寄付を得ようというもので、市職組でも総額百十四万九千円を月給から差引いて寄付することになった。

花柳の名取りまた二人誕生

登代邦、登代久さん

東京都港区芝田村町花柳流舞踊家元の花柳寿輔師宅で二十日行なわれた名取試験で、平市新田町花柳登代蔵師の取立てによる名取りさんが二人生れた。その二人は平市呉服店主永山忠男の話＝庁舎新築で市民から一千万円の寄付を募金するということは初耳だ。容易ではないが募金すると決めれば募集金額によっては協力するつもりだ。

横領保険勧誘員に執行猶予

四倉町大字狐塚字出口一〇〇無職志賀義昭(三四)の業務上横領事件判決公判は十九日午後一時から地裁平支部法廷で開き、懲役二年、執行猶予五年（求刑懲役二年）の言渡しがあった。志賀は三十二年三月十二日ごろ平市大町一九鈴木健一郎さん方で保険契約内金三万二千円を競輪資金にするため使い込んだもの。

各駅の便所の防臭を奉仕

平駅でカ行会表彰を上申

平市紺屋町カ行会報徳社では平、内郷、湯本、小名浜、四倉の各駅の公衆便所に三カ月間も無料で防臭剤を撒布、悪臭の防止に努めているが平駅では近く水戸鉄道管理局に表彰方を上申することになった。

同社では常磐線のターミナルとにもいわれる平駅の公衆便所が老朽化しているところから周辺は悪臭がただよい、乗降者の不平をかっているのをみて七月一日から毎朝晩二回にわたり無料で防臭剤の撒布をはじめたもの。さらに同社では毎日ごろお世話になっている支店の所在地の駅便所にもサービスしようと社員が朝は六時―七時ごろ、夜は五時の二回にわたり防臭剤を撒布の奉仕を続けている。

いわき学童展

金賞24名入賞決る

【平地区のいわきの子供図画展】

県教員組合石城支部では十七日から一カ月間、石城各地区で第一回いわきの子供学童図画展を開いている。この平地区展は平市三丁目文化センター坂本の三階ホールに石城地区小中学校児童生徒の力作二百点が展示され人気を集めている。石城各地区の名所や工場、港などが立派に描かれた三千四点の力作に金紙がはられた。同図画展は平を始め内郷（二十二日―二十三日）常磐（二十四日―二十八日）磐城（二十九日―十一月二日）勿来（三日―七日）遠野（八日―十日）好間（十一日―十三日）小川（十四日―十七日）を巡回するなお平地区展での金賞者は次の通り。

▽はしもとひでを（好間三小三年）正木正明（富小三年）岩淵恭子（勿来三小四年）片寄久雄（平六小三年）安瀬純子（平三小一年）森くに子（同五年）太田仁（好間三小六年）草野はしめ（同一年）鈴木繁雄（同六年）小椋公枝（小玉小四年）松崎淑恵（同五年）金成トモ子（勿来一中三年）河野通子（小名浜一中一年）関秀子（湯本二小二年）二瓶純子（長倉小六年）黒崎典子（錦中三年）堀田利子（上遠野小五年）渡辺誠（湯本二中二年）とりはらのぶとし（平一小一年）植松陽子（同五年）やまもりあさぶみ（平二小一年）大塚まり子（同三年）青沼裕子（平二小三年）松本憲子（長倉小一年）高橋美恵子（好間一小五年）上遠野純子（上遠野中一年）

三和村で新潟線に土砂崩れ

復旧には十日間

台風18号のもたらした雨量七十ミリの降雨で十九日正午ごろ三和村合戸字入簸地内平―新潟間二級国道で長さ十五尺、幅七尺にわたって百五十立方尺の土砂が道路に崩れて埋まり交通は途絶えた。同地区は勿来―磐城―四倉線（磐城市鴻尻経由）

勿来交通安全旬間運動行事

勿来署

交通安全協会勿来支部では勿来署と共催で交通安全旬間運動を次の通り実施する

①勿来、田人、遠野各七区で運転者法令講習会（二十二日まで）②県警察音楽パレード十九日午後二時から市内行進、午後六時から植田小講堂で音楽演奏と映画（勿来一小講堂）二カ所で開催③二十二日午後一時から勿来署会議室で家庭主婦と子供を守る懇談会④二十一日から二十五日まで運転者体験装置職場座談会、優良運転者、交通功労者の表彰⑤学童ポスター応募者の表彰

納税組合の拡充でパレード

平市納貯連総会

平市納税貯蓄組合連合会総会は十九日午後二時からいわき民報ホールで開き、過年度報告、新年度事業、予算を決め、役員を次の通り改選した。

事業としては十一月二十五、六両日単一台を連ねて五市をパレード納税組合の拡充増強を宣伝する。

会長多田井笑次郎　副会長水竹政勝、小野栄一　会計和具勘次郎　監事鈴木一、福田福一

塩谷憲子さん

（丸茂建設社長塩谷茂雄氏夫人）東京都慶応病院に入院中、十五日午後一時四十分に死去、五十五才。告別式は二十八日午後一時から平市十五丁目一〇の自宅で行なう。

赤巴

▽アカト英店▽平市四丁目平郵便局前裏通り入る▽電話二九五〇番▽新規大歓迎いたしております

毎週土曜日はハワイアン・バンド演奏

小名浜銭座前　キャバレー・パッション　電六六〇

コーヒー　五〇円
ハイボール　五〇円
ビール　二〇〇円

◇女店員募集

自転車ならサイクルセンターで…

★一流メーカーの実用、通勤、通学、軽快婦人、兼用、スポーツ、サイクリングツアー車等、数十種を陳列してあります。是非御気軽に御来店下さい。

サイクルセンター　矢野商会　平市才槌小路　電4566

電話常磐（代表）二一六五　湯本の百商

大判焼始めました

早く始めなさいとお客様から催促されて居りました「大判焼」を始めました五つの独特な材料と最上の小豆あんとで一ぱい焼いてありますから冷えても味はおちません　お土産品に大へん喜ばれて居ります　何卒従前同様で用命の程お願い申上げます

平駅前　鈴屋　電話三四二六番

▼男女店員募集▲

出前夜12時迄　玉半　五〇三一　五〇三二

GOOD DESIGN GOOD DESIGN

橘会10月配品

鏡のついた　壁飾

貴方のお部屋のアクセサリーにいいえ　楽しいマスコットです

趣味の橘会　武田陶器店　平市一丁目　電4811―2

貴女に心から奉仕する

ハリウット美容室　平・ひかり路前　電話5249番

父木村壽松儀永らく病気療養中の処十月二十日午前零時二十分六十三才で永眠致しました　茲に生前の御厚誼を深謝し謹んで御通知申し上げます　追って葬儀は十月二十一日午後一時自宅出棺上神谷住吉寺に埋葬致します

昭和三十四年十月二十日

平市大字上神谷字中一一

喪主　木村壽衛

親戚代表　酒井徳部伝志阿吉一栄衛

友人代表

絵画き坑夫、初入選

常磐 折笠君が二紀会展で

若い炭坑夫の油絵が第十三回二紀会展に初入選して話題となっている。

折笠竹信君

常磐市高久沢四〇（常磐炭鉱本鉱採炭機械係）折笠竹信君（三）という青年。P二十号「つかれた坑夫」外一点を十二日から三十日まで上野美術館で開かれている同展に初出品したが「つかれた坑夫」が見事入選したもの。折笠君は三十一年春磐高を卒業と同時に常磐炭鉱に入社した。絵は高校二年生のときから書きはじめ学校の美術クラブに入った。常磐市表町若松光二郎画伯にも師事していた。家庭は父健吾さん（四四）母まささん（四四）の長男。姉三人妹二人の六人姉弟のたった一人の男の子で、自分だけが絵を書いているという。

折笠君の話 職場の生活をしっかり身につけながらこれからも書いてゆきます。生活のにじみ出た力強い絵を書きたいと念願しております。学校時代により先輩があり、若松先生のおかげで初出品の初入選など夢の様です

慶弔録

◇平市◇ 十九日届出

【出生】▼小川悦子（大町四二）弘美女）▼大和田成美（双葉郡植葉町 献二女）▼酒井史郎（常磐市関船 秀実長男）

【死亡】▼新井淳子（ヨシ＝鎌田町三二）▼松本トクヨ（ヨ）＝下川原四

◇常磐市◇ 十五日届出

【出生】▼高木貞美（藤原別所一二四 庄長男）▼平本久（湯台堂一八 正長男）▼鈴木勝久（三神二八 明栄長男）▼菅原公子（長倉七二 幸夫二女）▼笹原一洋（八仙三八 憲通郎長男）▼喜野広子（台山六 伍郎長女）▼北郷秀紀（関船堀田一 栄長男）

【結婚】▼石土耐治（下浅貝九〇）行雄二男）笠原良子（三函二八）▼村上美津江（古港六〇 光治長女）▼馬上清正（花畑町九〇 清次七男）

【死亡】▼山崎ヨシ（ヨ）＝下浅貝

十八日届出

【出生】▼瀬羽祐子（関船宿内四〇 信之二女）▼四位重信（日渡六〇 重雄長男）▼新保則夫（八二女）

◇勿来市◇ 十九日届出

【出生】▼安田陽子（錦町 敬政）▼秋山琢江（田人村 弘二女）

【結婚】▼千葉正七（岩手県東磐井郡大東町沖田 七蔵二男）根本エミ子（日渡一三八 芳之助二女）

【出生】▼吉田久美子（藤原田代一〇 後男長女）▼市瀬宏文（彦惣白坂 章治長男）▼高野章徳（亀ノ尾一四〇 正夫二男）▼市菅衛二男）近藤八重子（長野県下伊那郡上久堅村二八〇九 李一三女）▼吉成義光（長倉七二）橋本サク（岩瀬郡長沼町小中三一 寿四女）

【死亡】▼斎藤カネヨ（ヨ）＝下浅貝七

◇磐城市◇ 十九日届出

【出生】▼関部光太郎（江名字北口三三四 正三長男）▼比佐功（岡小名字小館三〇 勝義二男）▼

【結婚】▼福川源子（錦町 富沢芳子（二本松市）▼金成孝（錦町）小野記代子（錦町）

【死亡】▼岩淵トシ子（ヒ）＝平市山崎 忠重長女▼森内郁夫（ニ）＝福田添野町

民報映画案内

★平館（六・二〇）夜霧の空港（七・二五）仮面の脅迫（八・四〇）清水の暴れん坊

★東宝民劇（五・二〇）やりくりアパート（六・二七）アイ・ラブ・ユウ（七・五二）私は負になりたい

★平新聚楽（七・一五）まぼろし魔（八・四七）嵐に立つ三女

★三夜東映（六・二三）縦ざくら大名（八・五七）あばれ大名

★ひかり座（六・一五）可愛い悪魔（八・二五）年上の女（26日まで）

★聚楽館（七・〇〇）真昼の欲情（九・一〇）バス決死隊（26日まで）

※【内郷市】 20日まで

★錦映劇 おヤエの女中の大将 幽霊飛脚 男なら夢をみろ

★第二イワキ 次郎長富士 新吾十番勝負 二部

★湯本座 夜六時三〇分 城ケ島の雨 暴れん坊森の石松 サザエさんの新婚家庭

★三函座 夜六時三〇分 日本の飛躍 ここに十五年 とどけ母の叫び あゝ江田島

★常磐座 夜六時三〇分 不完全指紋 里見八犬伝 怒濤の対決

★中劇 夜六時三〇分 銀座旋風児 死刑囚 欧州かけある記

★国際 白熱 弁天小僧（21日まで）

★磐城座 銀座旋風児 仮面の脅迫 おヤエの家つき女中

★東映 浪花の物語 遺留品なし

※【常磐市湯本】 20日まで 里見八犬伝

※【磐城市小名浜】 20日まで 霧雀が原の遊覧

★金星座 乙女の祈り 花の幡随院 おやじ教育

★菊多館 夜六時三十分 幡随院 八剣士の凱歌 狐火地獄（20日まで）

※【勿来市植田】 夜六時三十分 お袋吉三 海の風 真昼の恐怖（20日まで）

★うえた館 夜六時二十分 まぼろし魔 東京ロマンス旅行

★中央館 夜六時二十分 社員無頼

★植田ロマンス 夜六時二十分 島の女 めぐり逢い（20日まで）

※【四倉町】 四倉国際 カラマゾフの兄弟 縄張り（20日まで）

★海盛座・東宝 紅の翼 男が爆発する（20日迄）

100円貸店

北赤井と草野地区に水源地が発見されて、市当局では来年度から簡易水道建設の計画を進めている。が問題は地元民が全工事費の四分の一程度は負担しなければならないこと。北赤井なら四百戸で二百五十万円程度、草野の場合は六百戸で五百万円という。ところである。この計算でいくと、北赤井は一戸平均六千円、草野の場合は八千円となる。地元民としては、かなり苦労するお金である。一度にとられるのも容易じゃないから月賦式とか分割払いといった形式でも集める方法をとるべきか。いずれにしろ水道ができることによって環境衛生がよくなり、住宅も建つことになる。人間と水の関係は生れて死ぬまで切っても切れない仲である。洗濯するにしてもシブ水では衣類がそむる。人工衛星の飛ぶ時代に未だにシブ水で苦労しているなんていう手はなかろう。ヒビを切らして水汲みするようでは美人も泣くわい。地元民がこのチャンスを脱せず建設運動を起し、負担金も筋の通った割当によって仲違いしないようにしたいもの。

（龍人）

NHK 20日

★第一 1040KC

6・00 子供ニュース
05 劇風は海から吹いてくる おやおやなあに
25 「1丁目1番地」名古屋章他
40 スポーツだより
45 各局別ローカル
7・15 録音ニュース
30 話の泉 渡辺紳一郎 サトウハチロー 大田黒元雄 山本嘉次郎 ゲスト玉川一郎
8・02 ゼンマイ社長
30 戦後はやった民謡集❶炭坑節❷五木の子守唄❸刈干切唄❹宮城野弥 踊 鈴木正夫他
9・00 きょうのニュースから
20 ニュース解説
35 日本さまざま

★第二 1540KC

6・00 英語ニュース
05 株式市況
20 座談「再検討される漁協の性格」井出正孝 近藤康男
40 職業講座「電気」
7・30 若い世代へ❶「絵に生きる青年たち」❷私の冬すすめたい本「長い冬」（ワイルダー作）石井満
8・00 歌謡特集 三元座談会「台風と日本の産業」川瀬保 湯浅佑一 鈴木雅次 美濃部亮吉 司会団野信夫
9・00 俳優座劇場中継「千鳥」田中千禾夫作 東野英治郎 岸輝子 楠田薫 松本克平 川口敦子 武内亨 佐伯宰 市原悦子 平幹二朗 俳優座

ラジオ福島

6・00 チョコラの童話 森繁久彌
30 まぼろし探偵
30 ヲタちゃん
45 音楽の小箱
7・15 人情夜話 青嵐 原作 山本周五郎 香川京子 花柳武始 伊志井寛 江他
30 ゼスチュア 水の江滝子 霧立のぼる 日比野恵子 万里昌代 金語楼 大坂志郎 花柳武始
8・00 演芸名人クラブ 落語「バスガール」三遊亭円右 漫談「ゴルフ道成寺」
30 おれは藤吉郎 原作 川口松太郎 花柳喜章 香椎くに子 久松保夫他
9・00 トクホン歌謡ショースター と歌えば「支那の夜」他

4 NHKテレビ

6・00 漫画「町をしあわせに」こどもニュース
07
15 びっくり百科 続「ハ」のページ
45 週間スポーツ
7・15 バス通り裏 須藤出穂 作 小栗一也 織賀邦江他
30 ゼスチュア 水の江滝子 霧立のぼる 日比野恵子 万里昌代 金語楼 大坂志郎 花柳武始
8・00 黄金の椅子「清元寿兵衛ショー」ゲスト久保田万太郎 伊東深水他
30 お笑い三人組「今や結婚シーズン」
9・00 劇「逆転息子」梅崎春生作 富田浩太郎 木村俊恵 日高ゆりえ
30 日本の芸能

DPの専門店 平市 くわな 電話五二六九番

パンとケーキ 開花亭 平市五丁目 電三四二

募集 女子集金及外務員 数名 市内及其周辺、年令二十才以上自転車に乗れる方及有夫の方、給料その他委細面談 常磐商事株式会社 平市三丁目 電三八九〇番

募集 タクシー運転手 若干名 ▽大型第二種免許所有者 平和タクシー 平市才槌小路 電四五九一、

英語 小中高生成人▽初歩入門会話実力養成受験専門教師資任指導 ▽常磐市まこと幼稚園内「英語教室」

美容 技術者求む▽高給優遇▽委細面談 平市銀座通り メイ美容室

店員 ▽女子▽二十才くらい▽通勤住込自由▽委細面談 平市堂の前二〇電四七〇三 理美容器具卸商小針商店

自転 車技術者 経験三年以上 20才前後 運転自由 要保証人 給与優遇 委細面談 平市六丁目馬自転車店

東映スコープ 総天然色 21日封切 たつまき奉行 謎！海に消えた黄金三百貫！佐渡金山の怪をあばく痛快時代劇 片岡千恵蔵 進藤英太郎 喜多川千鶴 山村聰 月形竜之介 佐久間良子 毛原しのぶ 東千代之介

東映スコープ 総天然色 恐るべき殺人のワナ！現代ヤクザの実態をえぐる!! 歌の通る道 高倉健 佐久間良子 河野秋武 中村加津雄 山東昭子 加藤嘉 志村喬 木村功 快傑黒頭巾 斬る！射つ！唱う！大友柳太朗お家芸の決定版 大友柳太朗 大川恵子 山形勲 桜町弘子 長谷川裕見子 志村喬

大7学5小30 0000 三夜東映 （電話新設3936番）

松竹大型天然色 今日もまたかくてありなん 俸せへの希望と、やるせなき悲しみと…さゝやかに生きる人々の美しくもまた、悩しい魂の交流!! 高橋貞二 田村高広 久我美子 杉田弘子 藤美恵 小坂一也 中村勘三郎 三国連太郎 脚本・監督 木下恵介

松竹グランドスコープ 暗黒の海に男どころが爆発する白熱の巨弾！ 三上真一郎 高千穂ひづる 杉浦直樹 佐田啓二 暁の地平線 伴淳・アチャコのおやじ教育（同時上映） 松竹グランドスコープ

21日より 平館 TEL・4845

低料金大サービス週間 大人55円 小人30円 21日 24日（4日間） 総天然色 暗黒街の顔役 鶴田・宝田・三船・白川 野獣死すべし 仲代・団・小泉・白川 ドジを踏むな 小泉・有島・中田・姿

TOHOSCOPE 東宝 25日 27日（3日間） 総天然色 狐と狸 加東・小林 夏木・団 総天然色 男性飼育法 モリシゲ・小林 アチャコ・淡島 オラさん大繁盛 金語楼・有島 川田・上条

暗夜行路 絶賛前売中 ¥100 当日120円

東宝 民劇 TEL・3322