夕刊 いわき民報
発行所 平市田町63 いわき民報社 社長 野沢武蔵 電話（代表）4161番
© いわき民報社 1959

御婚礼 調度家具 各種取揃 家具のデパート あるが 平市銀座通 電2223 四丁目支店 電4295

# 有志から七百万円の寄付

## メインスタンドは川口の二倍

## 平市営野球場の設計図できる

来年五月の県下高校野球大会誘致をめざし突貫工事を続けている平市と荒川字島田地内平市営運動公園建設計画中の処女事業平市営公認野球場と先進地川口球場の二倍といわれるメインスタンドの設計図が完成した。一方平市営公認野球場の推進母体となった市民有志による平市営公認野球場建設期成同盟会（会長阿部敬右衛門氏）では二十三日午後一時から公会堂において寄付金募金の打合せを行なうが同期成同盟会の公募金目標は建設費三千七百万円（用地費、整地費を除く）に対し七百万円。内訳はバックネット（無碍引張式）二百万円、記録掲示塔（鉄筋コンクリート造、電動式）三百万円、管理備品（グランド整備用品一切事務用備品一切）二百万円。この市営野球場を来年五月の大会に間に合せ、しかも公認球場とするためには芝生帯からの申込みがあった。特に字磐城市では建設中の本年度公募住宅の入居希望申込みを去る十五日まで受付け締切ったが、それによると建設四十五戸に対し二百三十一戸）一倍
▽南富岡第一種木造四世帯（三戸）一・一倍
▽松之中第一種簡易耐火造、六十二世帯（十二戸）五・二倍
▽松之中第二種簡易耐火造、三十世帯（八戸）三・七五倍
▽松之中第二種木造、五十四世帯（五戸）十・八倍
▽江名第二種木造四十三世帯（七戸）六・一倍

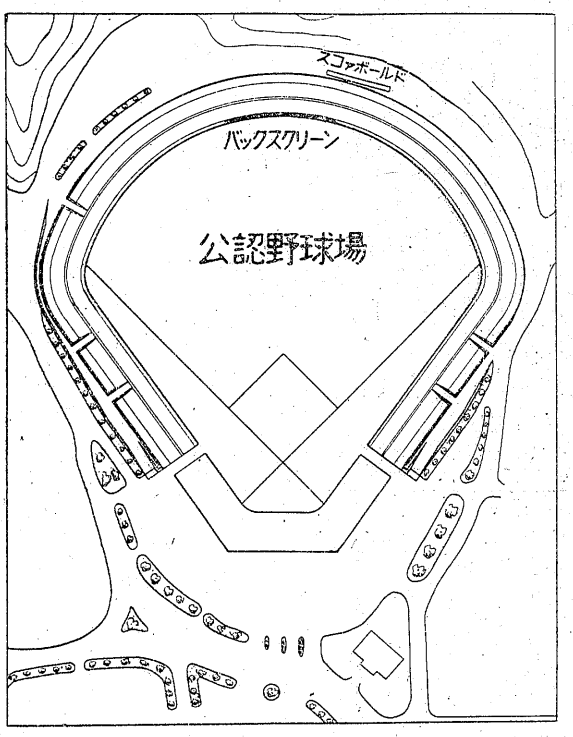


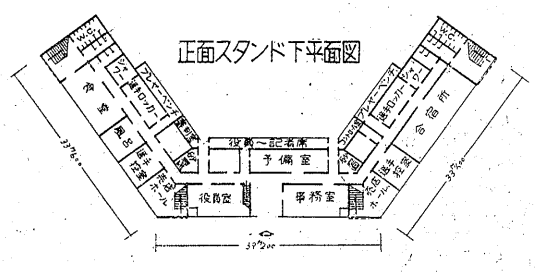


メインスタンドの説明　スタンドのうち出色なのは合宿所で、これは八十九・一平方㍍（五十四畳敷）だから高校生なら五十人近く、プロ野球の二軍合宿所にでもするなら三、四十人は大丈夫。食堂は五十四平方㍍で選手はもちろん一般食堂としても十分の収容力をもつ。ロッカーは各二人分を整備。シャワー室は各二人分に洗面所付。浴室は六・六平方㍍で五人位一緒に入浴できる。コントロール室はスコアボールドの電気操作のほか、場内放送が出来る。

【凸板は㋑平市営野球場㋺メインスタンドの内部設備】

# 一割増の出荷要請は可能

## 平市農業共済組合で判定下す

五年続きの水稲豊作予想に平市の三十四年度産米売渡要請量は五万六千八百八十俵と前年の五万一千七百三十八俵の一割増に当る頭打ち割当に各農家では早期台風の被害でそう出せるものではないと要請量出荷に危ぐを抱いているが、平市農業共済組合が十一日から二十日まで十日間市内の稲作調査の結果、台風被害は前年台風被害の四割程度、作柄は15%増だから出荷要請量の完遂は可能である、という判定を下した。

平市農業共済組合による稲作調査の結果、共済保険の対象となる三割減収が見込まれた台風被害面積二俵（十一万四千二十四㌃）支払共済金五百六十六万二俵（十一万四千二十四㌃）支払共済金二百二十八万二千四百八十円となった。これは前年の四百四十七俵、減収四千七百二十二・五俵、減収千九百五十五俵）支払い共済金五百六十六万八千円も少い被害に終っている。結局平市水稲面積二千七百俵の産米量は前年の十五%増に当る八十六万四千俵（五千百八十四万㌔）の豊作が確実となった。台風被害の多かったのは海岸線の草野、夏井、高久、豊間の一部だけで、前年より一割増の出荷要請量の完遂は可能だという結論に達したわけ。

**山野隆雄組合長の話**　被害は昨年より六割方少いのは確実な上、平均収量は十㌃当り八俵に達していて前年の十五%増収が見込まれるから本年度割当は不可能ではない。ただ早期台風に対する白葉枯病の防除対策、二毛作田に対する施肥の合理化が不完全だったのが被害を増した原因であり、反省させられる。

# 市税は二、七七一円

## 一人当り　公債は二、〇六九円

平市三十四年度上半期（四月一日―九月三十日）の一般会計財政状況が中間発表された。本年当初予算の四億八千八百九十六万七千七百四十九円（前年は四億五千七百二十七万円）が、九月末には五億二千二百十八万三千七百四十二円に膨張、すでに三十三年度一般会計累計予算四億九千八百二十三万四千七百二十一円を二千五百万円上回っている。

【市税徴収】（単位円）予算額二〇五、三〇九、三〇〇　調定額二〇一、〇七四、六七三　収入済額二一七、〇五六、二四二　未収入額四、〇一八、四三一　収入歩合八・二

【市民負担金】調定済額二〇一、〇七四、六七三円　世帯数二四、七五一　一世帯当り三・六〇九　一人当り二、七七一円

【公債負担金】※一般会計の未償還額二、三八、九円

※特別会計二四、八六六、六二六円　合計二五〇、一一五、〇一五円▽世帯数が一四、七七五だから一〇、一六〇円▽人口は七二、五四九だから二、〇六九円

**常磐市金融団融団野球**　常磐市金融団（常陽、東邦、大東、福島相互、信用組合対抗の親善野球大会は二十五日午前九時から湯本一中校庭で行なう。

**予算額**

| | |
|---|---|
| 税 | 215.185.300 |
| 税入金料 | 50.909.000 |
| 金 | 778.413 |
| 金 | 7.117.140 |
| 金 | 18.401.230 |
| 入 | 94.260.322 |
| 債 | 13.883.136 |
| 計 | 22.523.250 |
| 付 | 44.698.671 |
| 財 | 19.085.999 |
| 手 | 7.461.280 |
| 出 | 27.900.000 |
| 計 | 522.183.741 |

**収入済額**

| | |
|---|---|
| 収 | 112.336.380 |
| 入 | 39.243.000 |
| 繰 | 218.178 |
| 繰 | 2.283.298 |
| 繰 | 8.400.356 |
| 諸 | 27.012.020 |
| 分 | 1.074.446 |
| 雑 | 226.000 |
| 寄 | 8.000.000 |
| 繰 | 19.065.999 |
| 繰 | 3.661.855 |
| 諸 | 0 |
| | 221.521.532 |

**未収入額**

| | |
|---|---|
| 102.848.920 | |
| 11.666.000 | |
| 560.235 | |
| 4.833.842 | |
| 10.000.874 | |
| 67.248.302 | |
| 12.808.690 | |
| 22.297.250 | |
| 36.698.671 | |
| 0 | |
| 3.799.425 | |
| 27.900.000 | |
| 300.662.209 | |

**才入の状況**　9月末

**才出の状況**　9月末

**予算額**

| | |
|---|---|
| 費 | 12.524.111 |
| 費 | 94.300.488 |
| 費 | 33.045.573 |
| 費 | 82.268.201 |
| 費 | 62.159.403 |
| 設 | 117.696.054 |
| 施 | 17.188.826 |
| 生 | 55.536.564 |
| 済 | 12.898.173 |
| 査 | 200.497 |
| 出 | 19.317.624 |
| 備 | 9.857.827 |
| 合 | 2.500.000 |
| 計 | 522.183.741 |

**支出済額**

| | |
|---|---|
| 5.875.362 | |
| 47.371.239 | |
| 14.254.410 | |
| 15.484.040 | |
| 31.103.115 | |
| 43.732.222 | |
| 3.570.556 | |
| 11.171.934 | |
| 8.015.419 | |
| 2.083.119 | |
| 9.304.365 | |
| 2.350.106 | |
| 139.367.768 | |

**未支出額**

| | |
|---|---|
| 6.638.749 | |
| 51.929.249 | |
| 18.791.163 | |
| 66.784.161 | |
| 31.056.288 | |
| 73.963.832 | |
| 13.618.270 | |
| 44.364.630 | |
| 4.882.754 | |
| 617.378 | |
| 10.013.259 | |
| 7.307.721 | |
| 2.500.000 | |
| 332.815.943 | |

## 各地の救援金品

**植田婦人会**　一万七千円　勿来市植田婦人会（会長吉川クラ）では一般から災害義援金一万七千八百八十円を集め二十二日、勿来福祉事務所に寄託した。

## 荒木元将軍招き講演会

平市、平市教委では元陸軍大臣、文部大臣荒木貞夫氏を招き、二十八日午後一時から公会堂本館で「日本の将来」と題する講演会を行なう。

## 農業振興で二次拠点調査

県石城事務所では地域農業振興計画を樹立するため、第二次拠点調査を行なう。これは農業経営の現況と問題点、振興方向の探究、類型別農業振興計画などを調べるもので、調査日程次の通り。

▽二十六―廿七日　常磐市▽二十八―二十九日　平市神谷▽二十九―三十日　田人村

## 寸言

▼川口市にまさる市営野球場ができたら、今度は市民会館。だが、その度び寄付をとられるのは考えもの。

**天気予報**　お好み食堂　玉半　提供（小名浜測候所発表）

【今晩】北風、晴時々曇。
【明日】北西の風、晴。
海上　今晩風波がありウネリも高い。明日は次第におさまる。

**水害地を救おう運動　ご芳名**

▽衣類一梱　賀谷フミ子殿（平市八幡小路八四）
▽衣類一梱　五十嵐税理事務所殿（平市尼子町二ノ一七）
▽衣類一梱　高城医院殿（平市鍛冶町八）
▽ズック靴五足　高城健殿（平市鍛冶町八）
▽衣類一包　右色和子殿（磐城市下矢田）
▽衣類一包　河瀬安広殿（常磐市桜木町）

わが家のコーヒー君知るや　越藤
東京の銀座裏の喫茶店でさえコーヒー一ポンドから六〇杯とそうです。勝越食堂は四〇杯どり。通（ツウ）のお客様が喜ぶ筈ですよ
・コーヒー（食堂）　四〇円
・〃お昼迄トースト一枚付四〇円
勝越 金曜サービス　一階（食料品）キンピラ百㌘一五円　二階（衣料雑貨）純毛毛布一三八〇円　三階（衣料品）紳士セーター一千円　四階（食堂）卵入りハヤシライス
平市銀座　電話3141

季節料理始めました　本場博多水たき　割烹　開花
松茸　フライ　バター焼
チーズ焼　白ソース煮
カキ　フライ　バター焼
チーズ焼　スープ
出前迅速　フランス料理レストラン　カイカ
平市新田町　電三五〇・五四六七

魚河岸よりネタ毎日入荷　酒喜庵寿司部　電四四二・四四三

伊勢松坂牛のおいしい季節です！
伊勢松坂牛　特撰　一〇〇㌘　二〇円
〃牛肉　極上　一〇〇㌘　九〇円
〃牛肉　上　一〇〇㌘　七〇円
〃牛肉　中　一〇〇㌘　五五円
牛肉　並　一〇〇㌘　四五円
平市銀座通り　電二二七一　マルサ　三五円

とびひ〝おでき〟
すすきの根を残さぬようにきれいになおしましょう
皮膚病のクスリは
薬局あこう
平市ギンザ・電二〇四四

# 11会場に七千点出品

## 石城産文祭の計画決る

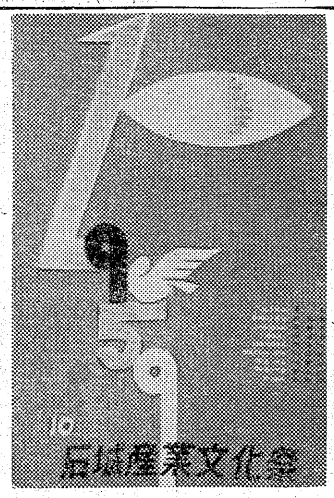


第十回石城産業文化祭は十一月二十一日から二十三日まで三日間、石城五市七町村の産業と文化の粋を展示して開催するが、同会長諸橋久太郎氏は二十四日午後一時から平市役所第二会議室で文化祭打合せ会を開く。産文祭事務局の計画案では総経費八十二万円で六会館、十一会場に七千点を出品公開する予定で、前年の県農業共進会を併合した内容までにはいかないが追年急速度に変遷する産業界の実情が一堂に網羅されることになる。会場次の通り。

▽農林水産館（公会堂本館）農林、水産、蚕糸生産品、畜産用器具）▽商工館（公会堂日本間）商工業製品▽保健衛生館（石城農業会館）保健衛生資料、生活改善資料▽観光物産館（平商工会議所）観光物産関係資料、土産品、菓子類▽文化館（平商中学校、永崎小学校の各代表が集り依頼された伊藤支社長が三校に公平に分け、江名小学校にも追って切手類を贈ることに決めた。

○…この硬貨と切手は イタリア、スイス、ドイツ、フランス、イギリス、オランダ、スェーデン、ノルウェー、デンマーク、アメリカの十カ国のもので切手は消印がおされてあり、何れも土産用に売っているものを郵貨換算約二万円で各国から買ってきたもの。硬貨は各国で買物をした際のお釣銭を使う機会を逸してそのまま持帰ったもので、これも日本円に換算すると約二万円になる。しかも珍らしい珍らしい」と大喜び。各校とも標本箱に納めて学習の参考に使うことを申合せた。

【世界各国から集めた切手と硬貨】円内は坂部さん

# 十カ国の切手や硬貨

## 坂部さん各校に贈る

○…世界一周の旅から帰った磐城市の作漁業家坂部武男さんは欧米十カ国で買った郵便切手約二千点と硬貨約二百点を持帰ったが、これを知人に配るだけでは勿体ないから有意義に使いたいと、この配分について本社小名浜支社へ一任して来た。同氏の意向をくんで二十一日午後一時から同氏宅に小名浜高校、江名小学校、永崎小学校の各代表が集まりメダルに使っても立派な価値のある大きなものもあり、受取りに来た学校の先生たちも「これは

# 炭鉱失業者は来ず

## 内郷市の初求職相談

平職安では景気好転に伴なう求人難から二十五日まで四日間にわたり平市一丁目坂本紙店画廊で開かれている。絵画、写真百点が展示され、特に炭鉱離職者の多い内郷市、常磐市、好間村を指定、巡回職業相談所を開設することになり、二十二日午前十時から内郷市役所で初の巡回職業相談所を開いたが、午前中の利用者は一般求職者十名だった。この巡回職業相談所は炭鉱離職者のほか一般求職者の職業相談に応ずるものだが、相談に来た十名は全部一般求職者で、うち四名が求職を申し込み、他の六名は相談程度という低調さ。炭鉱離職者はまだ失業保険を受給されているためそれほど深刻化していないと関係者は見ている。なお今後毎週木曜日を職業相談日と決め、広く失業者救済に乗り出すことになった。

### 国鉄職員創美展

全国鉄美術連盟平支部サークル創美会主催の第四回創美展は二十二日から二十四日まで三日間、平市公会堂で開かれる。

# サンマ群のハシリが南下

## 漁況速報を発表

本県沖合までサンマ群のハシリが南下していることも推測できると磐城市県水産試験場ではサンマ漁況速報（十一日から十五日まで）を十九日つぎのとおり発表した。

十六、七度C台の水温が平市塩屋崎沖まで延びているので一部魚群の南方への逸散も考えられるが、主群は依然岩手県トド崎沖に停滞して徐々に宮城県金華山沖に向って南下しているものと思われ、十月下旬に入ってからは金華山沖（八十一百二十㌔）に好漁場が出現することも予想される。この期間はシケと月夜回りのため漁況は余く振わなかった。出漁船は主として八戸～市鮫角からトド崎沖の沿岸部に発達した漁場に集中しトド崎東百二十㌔付近の沖合漁場にも僅かの出漁がみられた。しかし十五日以降はやゝ沖寄りのトド崎北東徹東六十～七十㌔付近に中心が移った。魚群は下層に深く魚体は大型混りの中型が主体でナンキンサンマの混じりも見られた。

# 三崎公園を建設

## 磐城 五カ年計画で着手

県では磐城市大字下神白字三崎地一手した。総工費一千八百万円を投入の丘陵地を整地して三崎自然公園の建設を計画中であったが、いよいよその工事を二十一日から着手した。

【三崎自然公園】磐城市都心の東南に位した字番所、大作山ノ神沢会部と網取、三崎、武城の一部を包容した標高四十七㍍の丘陵地五十七㌶（約十七万一千坪）。小名浜港をはじめ市街地、工場地帯、遠く湯ノ岳など阿武隈山脈を一望におさめることのできる風光明媚の地。県ではつとめて自然のままの景色をそこなわないよう配慮してここにコンクリート造り円型展望台、児童遊園地、給水施設はじめ休憩所二、便所、ベンチ二十五などの施設をつくるほか観光バス二十台を収容できる駐車場、危険防止さく（延長千三百㍍）中員三㌶から四・五㌶の散策道路（延べ千五百㍍）を完成させることになっている。松、ユッカランなども植樹する。このうち本年度は百二十万円をもって休憩所、便所、ベンチ十、道路の縁石（延べ六百八㍍）などをつくるもので二十一日からその整地作業を始めた。

この地はさきに県立公園の指定を受けたがまだ何らの設備も施されていないところから訪れる行楽客も少なかったが、自然公園の完成によって〝海の見える丘〟として親しまれ四季を通じて家族連や好適なハイキングコースとしてにぎわうことが予想され、今からその開園が待たれている。完成には磐城市が周公園の維持管理にあたることになっている。

# 土地改良事業を強化

## 27区で連合平支部結成

県石城事務所会議室に関係者三十二名が集って開かれた。低位産業にある農業を振興させるため、土地改良事業が急務であるとし、準備会を設立総会に切替えて会議を進め、同日より結成発足した。同部には石城地方の十二ヵ町村と三十七土地改良区が参加し、石城地方を一丸として事業体を盛り上げ、まず今年度から三ヵ年計画で、田十㌃当り百円、畑十㌃当り百円の出資運動を展開、資金難である土地改良基金に当てて事業の円滑化を図ることになり、支部長に高木武一郎氏（四時川土地改良区理事長）を選んだ。

平農地事務所では石城地方の農業不振の原因は農地の整備が遅れていることであるとし、農業を振興するためには土地改良が急務であることから、土地改良事業を円滑化するため、県全体として今年から三ヵ年で一億八千万円の土地改良事業基金積立運動を行なうことになった。このうち訳は県出資六千万円、農協、市町村、土地改良区の出資二千万円、農民一億円の出資を目標とし、四十㌃当り百円畑十㌃当り二十円を標準（石城地方は約九百万円）の出資を要請することになった。区画整理や、かんがい排水、客土などの土地改良事業には補助率が違い、残りは地元負担となるため資金難で事業が進められない現状にある。また県信連では積立金の五倍を融資することになっているので、これを利用、土地改良事業資金に当て、同事業の円滑化を図ることになった。役員次の通り。

▽支部長　高木武一郎（四時川土地改良区理事長）▽副支部長　菅野正世（平農地事務所長）青木半次郎（夏井川沿岸土地改良区連合会）▽評議員　三代藤勝（磐城市長）磯野清治（常磐市長）永山忠二（川前村長）合津義雄（三和村長）赤賀栄太郎（小川江筋土地改良区理事長）西山惠一（千軒平同）根本良治（内郷市土地改良区理事長）

# 深谷氏ら六氏

## 受賞に決る

### 平営林署

前橋営林局では十一月二十四日で永年勤続者六百余名を表彰することになったが、石城地方では次の六名が表彰される。被表彰者次の通り。

▽三十年勤続　深谷末次（平営林署庶務課長）▽二十年勤続　橋立米吉（同経営課長）▽谷成辰（同業課）▽十五年勤続　折笠三男（勿来営林署経営課）神勇吉（平営林署塩事業所）▽十年勤続　鈴木清一（勿来営林署事業所）

# うたごえ交流会で募集

## 発足以来五年目を迎え

平市新田町割烹料理「紫」では二十五日午前九時から内郷市御台境国鉄保養所で「うたごえ交流会」を行なう。希望者は二十日まで石島公民館に連絡すること。

カイカで松　平市新田町レス トランカイカで松は松寄料理、カキ料理を始めた。

割烹開花で　平市新田町割烹開花では本場博多水たきを始めた。

王将パチンコ王将は二十三日午後三時新装開店、二十四日は午前十時開店

平市大通りパチンコ王将は二十日午後一時、二十五日は午前十時

# 市況

### 魚類

（単位㌔＝円）

（二十一日午後一二十二日正午）

海上がシケたためサンマは急減し、小名浜、江名に水揚げがあったが高値を呼んだ。

【小名浜】▽サンマ船一隻

【江名港】▽サンマ四万三千㌔　二七―二四▽サンマ船三隻▽サンマ九万八千㌔　二七―二二・二（次品）一九

【中之作港】水揚げなし

### 野菜

（単位＝円）

▽ホウレン草　八―三（東）四―二（〃）六―四（㌔）▽アブラナ　一五―一〇（〃）一五―一〇（〃）一六―七（小東）▽ネギ　一三―六（㌔）一〇―三（〃）七―二（〃）▽大根　三〇―二〇（〃）六〇―四〇（〃）▽丸大根　五〇―三〇（〃）一七―一二（〃）一四―八（〃）▽ゴボウ　五〇―三〇（〃）四〇―二〇（〃）▽ニンジン　五〇―三〇（〃）二七―一五（〃）五〇―三〇（〃）▽キュウリ　一〇―六（東）一八（㌔）▽パレイショ　二一八（コ）▽サツマイモ　▽ヤマトイモ　▽キリイモ　▽サトイモ　▽イングン　▽ハショウガ　▽モヤシ　▽タマゴ　▽ホウレン草　▽アブラナ　▽ネギ　▽大根　▽丸大根　▽ゴボウ　▽ニンジン　▽キュウリ　▽パレイショ　▽サツマイモ　▽ヤマトイモ　▽キリイモ　▽サトイモ　▽イングン　▽ハショウガ　▽モヤシ　▽タマゴ　▽ナシ　▽カキ　▽イチジク

### 果物

（丸平青果市場調べ）




財団法人　松村病院

電話　常磐（代表）二一六五　湯本の百両

外科（院長　松村亨）
整形外科（部長　堀野愛雄）
性病科（医員　豊川保雄）
内科（部長　高木浩雄）
胃腸科（部長　四戸隆太郎）
神経科（部長　坂本剛）
呼吸器科（部長　金子甚蔵）
産婦人科（部長　佐藤稔）
精神科（部長　坂本剛）
放射線科（技師長　池田繁一郎）
臨床検査部（技師長　佐藤吉雄）
薬局（薬局長　宇佐美幸良）

本院　平市南町二三
城東分院　平市手掛町二九
城南分院　平市小太郎町一八
電話（代表）二一六一三
産室新設　入院・往診随時

カラ紙、カベ紙　長　松崎商店　平市新川町　電四五七二

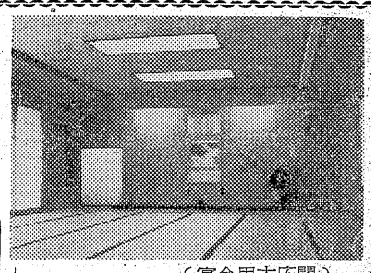

このたび新田町に移転し　お座敷天ぷらの割烹
「紫」として開店いたしました
ご来客に　ご昼食にお家族連れでお気軽においで下さいませ

（宴会用大広間）

紫定食　500円
しん合ら飯香
通わ酢ぶ新
お味白天ご
お

☆その他ご相談に応じます

紫　割烹　平市田町　電4063

# 自動リヤカーを考案

◇…林野庁で採用、全国に普及…◇

## 研究家、半谷営林署員

平営林署事業課職員半谷成辰農林技官(三)＝平市六人町＝は山間部の木材運搬に用いるリヤカーは急な坂を上る場合には空車でも三人以上で押し上げなければならず作業能率を阻害していることに着眼、三・六馬力のモーター付き自動リヤカーを考案し、現在五台を完成させて木材の運搬作業に威力を放っている。この考案が林野庁で採用され、全国の各営林署に普及することになった

【全国に普及される自動リヤカーと半谷氏（円内）】

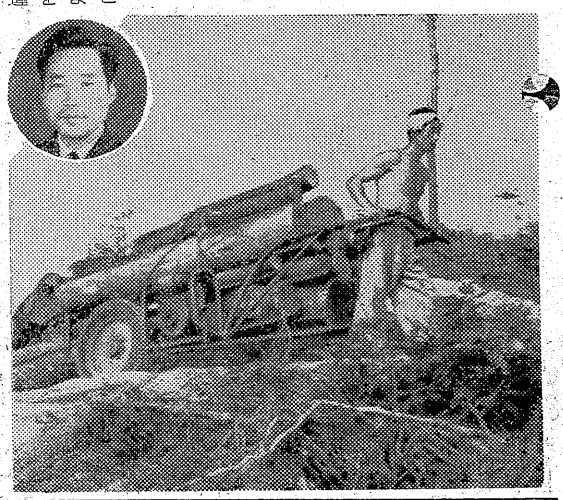

## 大木14本を積み登坂

半谷技官が自動リヤカーを考案試作したのは三十二年の春で、メーキーG型三・六馬力一基を取付けレバーで作動できる上に、オイルブレーキのため、相当の急な坂でも登降できるという。車体の全長二・四七㍍、巾一・二㍍、高さ〇・七㍍、重量百十六㌔で、一台の価格九万円。積載量は直径二十㌢さらに下り坂でも木材を満載して長さ一・八㍍の大木でも十四本（約〇・八一〇・九五立方㍍）を一時に運ぶことができる。空車の場合は最高六分の一（平市揚土ねずみ坂程度）満載の場合でも十八分の一（平市才槌小路地内）の勾配を自力で上れるもので、作られた目的は空車を一人で山頂に運び、徐行しながら一人で運搬できるという点を狙っただけに、以前のように木馬（木材を運ぶ木のソリを丸太の上を走らせる）の場合と違い、危険性は全然なく、人夫も大喜び。なお半谷氏は検三テーブ、自動ろくろなども考案している。

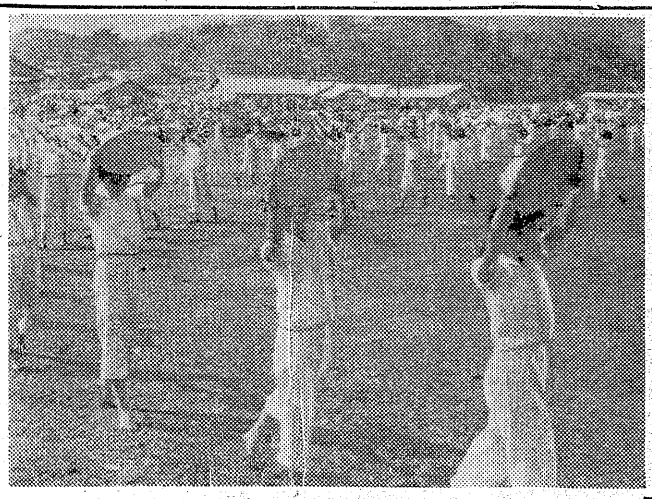

## なかよし郵便局など

### 県優良こども銀行決る

県貯蓄推進委員会では本年度の県優良こども銀行として十二行を選び、二十一日知事賞と県貯蓄推進委員長賞を贈ることに決めた。表彰式は十一月中旬の予定。石城地方では百三十五万七千八十五円の預金額をもつ小川町小川小の〝なかよし子供郵便局〟を筆頭に、勿来植田中子供銀行（六十二万五千五百二十八円）内郷市高野こども銀行（高野小と三中で貯蓄、五十六万四千七百二十四円）も健闘（高野小と三中で貯蓄、五十六万四千七百二十四円）

## 集団の美競う

### 内郷小中校体育祭

各校代表一千名が集団の美を競演内郷一中女子生徒の「花笠踊り」など各校自慢の演技をみせた。また三百名の児童で結成されている御厩小の鼓笛行進や特別参加した内郷高女生徒のダンス磐城一高生の「青空に競う」など多彩な行事だった。

【内郷一中女生徒の花笠踊り】

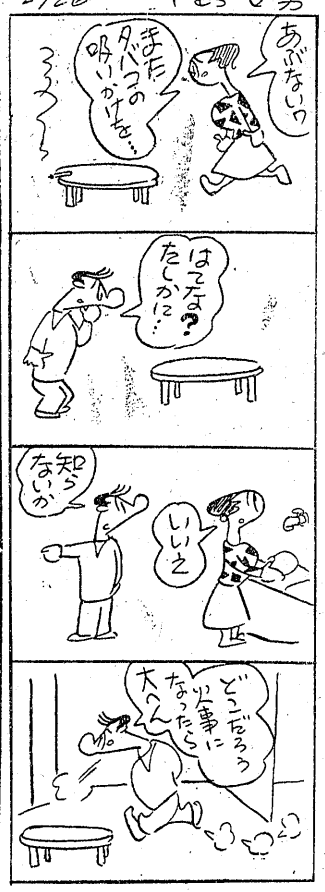


## トラック点検中ぶつけられ死ぬ

交通安全旬間中の二十二日午前七時五十分ごろ平市等ノ前旭自動車修理工場前路上でエンコ、修理中だった内郷市白水町字入山石炭販売業鈴木仲二郎さん所有トラック＝平市旧城跡三江尻幸信運転手(九)＝は顔見知りの愛川撃夫さん(三)＝平市下平窪字矢越＝と大須賀義高さん(三七)＝平市中平窪＝の二人の協力を受けて助手の相田清さん(三一)＝平市中平窪＝の四人で車を点検中、室保治さん(三七)が死んでいるのを同僚の土工が発見、平署に届けた。調べによると安室さんは二十一日午後五時ごろ仕事が終って同地内の飯場で仲間と酒をのみ、七時ごろ仲間五人と一緒に川前村字子育て詣で大祭は二十四日午前十時から火参り祈禱で行なわれる。毎年数へ年二才の子供に産衣を着せ、重箱二つにつめた餅をはらいと神前に供えて子供の幸せを祈願する。

## 花園神社の子育て詣で大祭

### 24日10時から

平市草野下神谷の愛宕花園神社の子育て詣で大祭は二十四日午前十時から火参り祈禱で行なわれる。毎年数へ年二才の子供に産衣を着せ、重箱二つにつめた餅をはらいと神前に供えて子供の幸せを祈願する。

## 学生の横並び歩行はやめよ

### 四倉で交通相談所開く

平署四倉警部補派出所の交通相談所は十八日午前九時から派出所で開いた。学校、PTA、婦人会、青年団、運転者会代表など三十人が集まり平署中村課長を中心に交通安全について三時間話合った。要望として四倉駅前にバス、ハイヤーの指定停留所を設けること、学生は道路を横ぎりでなくタテに並んで歩くようなどがあった。

## 未届銃砲刀剣の一掃運動

県警では十一月三十一日まで銃砲刀剣類の発見届出運動を展開することになった未届けの銃や刀による犯罪が多発しているため、未届の物を一掃する目的で行なわれるもので、まだ届け出ていない人々は早く届け出るよう望んでいる。

## 塩原温泉一泊招待売出し

### 小名浜専門店

磐城市小名浜専門店会では創立八周年を記念して二十一日から十一月十日まで大売出しをはじめた。現金二千円買上げごとに抽選券）さらに映画館で抽選の上百五十人を塩原温泉一泊旅行に招待する趣向。

## 菊苗交換会

### 勿来市花き園芸研究会では二十四日午後一時から植田佐藤町集荷所で菊苗交換会開をく、一苗一円程度。

**訂正**　昨報三面「竹本喜美太夫師ら十七日来る」とあるは、すでに「十七日来た」のあやまり。

## 酔払ってホームに転倒

二十一日午前八時三十分ごろ双葉郡久ノ浜町仲町三三自動車運転手赤津正夫さん(三七)は平駅常磐線下りホームの階段付近で下り列車に乗る時、酔っていたためホームに転倒、頭に十㌢間のケガを負った。

## 岩山から落ち失対人夫重傷

二十一日午後一時半ごろ平市谷川瀬平三中校庭拡張の失対現場で、発破係高田武夫さん(三七)＝平市大越＝は高さ十四㍍の山の岩盤にハッパをかけた後、割れたまゝの石を落そうとした際、足を滑らして転落、平市竹林病院に担ぎ込まれたが、せんこう(腸に穴があく)で一ヵ月の重傷。

## 酔って鉄橋を渡り転落死

二十二日午前五時ごろ磐越東線川前―小川郷駅間の大滝鉄橋下(三和村地内)に田村郡中田村字高倉四七土工安室保治さん(三七)が死んでいるのを同僚の土工が発見、平署に届けた。調べによると安室さんは二十一日午後五時ごろ仕事が終って同地内の飯場で仲間と酒をのみ、七時ごろ仲間五人と一緒に川前村字子育て詣で大祭は二十四日午前十時から火参り祈禱で行なわれる。毎年数へ年二才の子供に産衣を着せ、重箱二つにつめた餅をはらいと神前に供えて子供の幸せを祈願する。

## 国民体育大会などで記念切手売出し

### 平局25日から

郵政省では二十五日から東京の国立競技場で開かれる第十四回国民体育大会と吉田松陰百年祭PTA大会を記念して記念切手を発行することになったが、平郵便局では国体切手二種類（一枚五円）五千枚と吉田松陰祭PTA大会二種類（十円）五千枚を二十五日から売出す。

一枚五円の国体記念切手の意匠は「ハンマー投げ」「フェンシング」の二種類で色彩はハンマー投げは緑と青、フェンシングは黄と茶。

百年祭切手は書簡の中に吉田松陰の肖像とPTAのマークが入っている。

【国民体育大会二種類と吉田松陰の記念切手】

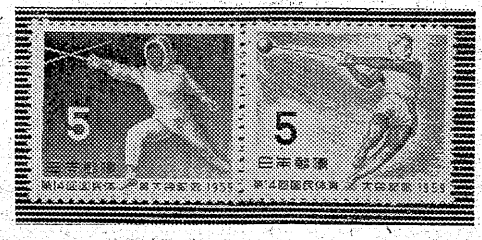

【黄色い羽根をつける渡辺署長】

## 渡辺署長も街頭に

### 磐城で黄色い羽根運動

○…交通安全旬間六日目の二十一三百日磐城署、交通安全協会磐城支部磐城市運転者会では磐城市内目抜き通り三ヵ所に進出して街行く人に〝交通道徳を守りましょう〟と呼びかけ大いに成果をあげた。

○…この日渡辺署長、小林重三、大野春吉交通安全協会支部両理事はじめ全署員が三班にわかれて街頭に立ち、道行く市民一人一人の胸に交通安全の〝黄色い羽根〟をつけてやり子供たちには〝みんなで交通道徳を守りましょう〟と印刷した小旗をサービスして喜ばれたもの。

○…〝黄色い羽根〟五百本と小旗三百本はたらまち配付つくされた

出前夜12時迄 玉半 五〇三一 五〇三三

王将の新装開店
23日午後3時
24日　午後1時
25日　午前10時
▶電化時代の超新鋭機……
美しいイルミネーションが
点滅する　サンデルタ号

産婦人科
本院（午前中）平市三丁目電二三五五
分院（午後）常磐市天王崎　電四〇一
叶多医院

うまいお食事
◇モーニング・サービス（前9―10時）30一一
◇ランチ・タイム（前12時―後3時）サービス・ランチ一二〇円
（トースト付）一四〇円
（スープ、コーヒー、一品）
出前迅速
はやの食堂
開楽
電話三八〇二

愛宕花園神社大祭
十月二十四日
子育詣り祭典
二才の男女児参拝祈願
平市草野鎮座　愛宕花園神社
社務所

衣料品の
銭屋
平指定商　平市大町　電三七八八

# 電話開通50年

五十年一昔といいますが平の電話もことしで五十才になりました。正確にいえば明治四十二年十二月二十一日生れですから若干月足らずといえます。十月二十三日は第十回電信電話記念日に当り電々公社ではこの日を中心に一週間を電信電話週間としていろいろな記念行事を行なうことになっているので、わが平局でも五十周年行事を週間行事に併せて一緒に行なうことにしました。

電話といえばその発明者グラハムベルを思い出しますが、ベルが電話を発明したのは明治九年（一八七六年）ですから平の電話はこれより三十三年も遅れています。ついでですから当地方の電話の開設状況をみますと四倉、常磐が明治四十四年、磐城が大正二年でその他はずっと後になっています。

私が不思議に思いますことは平のような便利な土地の電話がなぜ私の前任地である辺地岩手県宮古より遅かったのか、宮古は明治四十二年十一月一日に設置しています。これは明治四十二年ごろには平市と同じような程度の町々に相次いで電話が誕生したためだと思います。何事でも発足時には今では考えもつかぬ笑話や逸話があるものですが電話についても〝電信事始めの記〟を見ますと明治六年七月、福島県下に人民暴動が起り、電柱材の徴発や土地買収に反撥して〝キリシタンバテレンの法〟なりと電信局を襲い、電線、電柱を破損すとあります。

× ×

江戸の商家は三代続く者が極めて少ないといわれますが、平の電話も電話開通当時の一般加入者七十一名のうち、親子孫け継いで何も変らず現在まで続いているものはわずか十三名です。また当時の加入者の分布をみると田町十七、三丁目十一が筆頭で、一丁目はわずか二を数えるに過ぎません。職業別では呉服商、医院、薬店がそれぞれ七、芸妓貸座敷が六と、昔から商都として栄えていたことがしのばれます。また都市の発展の過程もこれらからうかがいしることが出来るものです。

× ×

さて五年後の平の電話は…ということになりますが、電話の場合は十年後の話は出来ても二十年後の話になると夢物語りとなってしまいます。それほど電気通信技術の進歩発達は目覚しいのです。きょうの新技術もあすには古くなるといった現状で、現に一本の回線で九百もの通話路がとれるような技術が実用化されつつあるのです。ことしの十二月には平と磐城、常磐間ではダイヤルだけで接続されるようになり、また二年も待たず江名、勿来とも自動化され、五年後には福島、仙台ともダイヤル一つで即時通話が出来ることでしょう。さらにその後五年位の間には全国自動交換通信網の一環として平からも全国主要都市に即時通話が出来るのではないか。さらに二十年後になるとテレビのように相手の顔を見ながら話が出来る…といったことが甚だ夢物語り的ながら考えられます。

平電報電話局長 長沢一松

## 市民の相談室

**〔問〕** 代金引換の鉄道小荷物が着いたが、何せ役所はオイソレとは金が出ないので二、三日待ってくれというと折角持って来た荷物を持って帰ってしまった。ようやくハンコをもらって金がおりたので連絡すると二度目の配達には配達料がいるから引取りに来てくれといわれた。役所の内容が判らないでもないと思うが荷物を配達する前に一応電話連絡するぐらいのサービス精神があってもよいと思うが。（平市 官庁職員）

**〔答〕** わずかの金でイチイチ書類を回して金の出ない役所の在り方がまず問題だ。しかし国鉄では配達の一切を運送業者にまかせてあるので、あらかじめ運送業者と話合って便宜を図るようお互いに了解をつけたらどうか。国鉄からも業者に連絡はするが直接運送業者と話合ってもらいたい。（平駅小荷物係）

## 代引小荷物に融通性を

### ――役所の機構も問題だが話合いで

## 慶弔録

◇平市◇

【出生】▼横山哲郎（長橋町四〇七郎 長男）▼門馬弘（鹿島町九六〇 恒二郎二男）▼竹内正（鯨岡町三六谷九六 禎一郎二女）▼小畑武雄（藤原二本木一四〇 佐藤サツキ 国井勇夫（辰ノ口二五 潤平二男）佐藤憲美子（東京都世田谷区太子堂町二七七 松吉三女）

◇磐城市◇

【出生】▼岩塚雄次（愛宕下一二三 弘二男）▼松田一美（下神白字城一 孝一女）▼鈴木洋一（下明神町五 登喜長男）

◇勿来市◇

【出生】▼猪狩房江（植田町 武郎長女）▼五十嵐堯江（北茨城市関本 寿男長女）

【死亡】▼森内郁夫＝植田猿野町

【結婚】▼氏家伝吉（八仙三八 伝蔵二男）青木しま（栃木県芳賀郡茂木町深沢一二三 友蔵長女）▼渡辺二彦（藤原源内二五 七郎長男）高橋トヨノ（平市五月町一 東蔵長女）▼渡辺昌二（日渡 恒二郎二男）渡辺芳枝（吹谷九六 禎一郎二女）▼小畑武雄（藤原二本木一四〇）佐藤サツキ（石城郡遠野町入遠野有実一九）▼国井勇夫（辰ノ口二五 潤平二男）佐藤憲美子（東京都世田谷区太子堂町二七七 松吉三女）

## 民報映画案内

★【平市】 27日まで
※世界館（六・二六）水吾門漫遊記（八・〇六）消された刑事（九・〇四）蠱女の足跡（22日まで）
★東映劇場（七・〇六）午前零時の顔（八・二〇）暁の血戦
★平館（六・〇〇）おやじ教育（七・一四）暁の地平線（九・〇五）今日もまたかくてありなん
★東宝民劇（六・〇〇）ドジを踏むな（七・二〇）野獣死すべし（八・五五）暗黒街の顔役（24日まで）
★平新東宝（七・〇二）男のブルース（八・〇八）群衆の中の太陽
★三夜東映（五・五二）獣の通る道（七・二三）怪傑黒頭巾（八・五三）たつまき拳行
★ひかり座（六・一五）可愛い悪魔（八・二五）年上の女（26日まで）
★駿楽館（七・〇〇）真昼の欲情（九・一〇）バス決死隊（26日まで）
※【内郷市】
★綾映劇 接吻の合間 女体の神秘 狂った欲望 人形の歌（24日まで）
★第二イワキ 怒濤の対決 いつかきた道 里見八犬伝三部（27日まで）
※【常磐市湯本】
★湯本座 夜六時三〇分 パリのお嬢さん 狂った本能 暗黒の大統領カポネ（26日まで）
★三函座 夜六時三〇分 道山の激斗 濡れ髪三度笠 花の幡随院（27日まで）
★常磐座 夜六時三〇分 里見八犬伝三部 森と湖のまつり 静かな別離（27日まで）
★中劇 夜六時三〇分 鮮血の乳房 静かなり暁の戦場 底抜け社長の失恋（24日まで）
※【磐城市小名浜】
★国際 サザエさんの新婚家庭 青い大きな海 地底の凱歌
★磐城座 清水の暴れん坊 夜霧の空港 銀座の砂漠（27日まで）
★東映 恋山彦 べらんめえ探偵娘 怪征伐（27日まで）
★金星座 三人姉妹 愛を歌いし君なれば 大会 風花（24日まで）
★銀星座 ダイヤモンド作戦 死のオートバイ 危険な曲り角（26日まで）
※【勿来市植田】
★菊多館 夜六時二十分 裏窓者と死者 逮捕命令 地獄街道（24日まで）
★うえた館 夜六時二十分 次郎長富士 ゆがんだ月の二十八人衆（27日まで）
★中央館 夜六時二十分 赤いパンツ オヤエの女中大将（27日まで）
★植田ロマンス 夜六時三十分 風雲の鬼将軍 インカ王国の秘宝（24日まで）
※【四倉町】
★四倉国際 東支那海の女傑 双竜あばれ小雲（22日まで）
★海盛座・東宝統社員無 ハイティーン

## 100円店

ナイター、ナイトショウなど終り読書の季節になったが、この前、平市の図書館に行ったら人気の少ないのにビックリした。三年ほど前までは、高校生の利用者が午後三時ごろになるとワシサクめかけて年柄年中にぎわっていたものなのに、どうしたことか？と係員にたずねたら「学校の図書館が整備されたためでしょう」とのこと。平公民館の図書室には現在蔵書が一万三千冊、一人一冊ずつ貸出し、未だに無くなったのがないというほど管理の成績がよい。利用者の七割が貸出しだというのに頭は特に主婦たちの利用が多くなった。PTAに出席したり、子供たちの質問もムズかしくなってきたためか、六十の手習いではなくとも、本に親しむのは頗励したい。失対にでているアル主婦は、小学校二年までしか行かなかったのに、大変読書好きで、同類が始まって以来の大得意さまだそうだ。家事に追われて、新聞も読めないオカアサンでも困りもの。耳学問だけでなく、読書も続けて頭を鍛ってほしい。（龍人）

## ラジオ福島

★第二 1540KC

6・00 英語ニュース
05 株式市況
20 「安定化をめざすかつお・まぐろ漁業」
40 職業講座「材料」
7・30 若い世代へ❶青年の目「母と学生の会」❷物語人物史「北里柴三郎」木崎豊他
8・00 歌劇の夕 歌劇「トスカ」（プッチーニ）川内澄江 宮本正 宮本昭太 小島琢磨 津田孝雄 高田正造 築地和三郎 木内清治 太田宏子 合唱二期会 東京フィルハーモニー指揮ガエターノ・コメリ 合唱指揮福永陽一郎
35 マイク片手に「社会党分裂の破綻」今日出海

★第一 1040KC

6・00 子供ニュース
05 風は海から吹いてくる おやおやなあに
25 一丁目一番地
40 スポーツだより
45 各局別ローカル
7・15 録音ニュース
30 今週の明星❶今週の歌声 織井茂子 宝田明 青山ヨシオ ビショップ節子❷新しいラジオ歌謡❸今週の歌謡
8・02 放送演芸会❶落語「裏の裏」柳小文治❷漫才「底抜けワイフ」宮島一歩 三国道雄❸物語「裸の画伯」徳川夢声 きょうのニュースから
9・00 ニュース解説 坂田二郎
20

## NHK 22日

6・00 漫画映画「良いお天気」「はてな劇場」解説砂村秀治 司会黒柳徹子 平凡太郎
07 のびゆく農村「村をゆくキッチンカー」
35
7・15 バス通り裏 小栗一也 織賀邦江 谷川勝巳 溝井哲夫 西章子 高島稔
30 舞台中継（東横ホールで収録）「鏡山旧錦絵」実川延二郎 坂本鶴之助 市川八百蔵 沢村田之助 大谷友右衛門 市川升太郎 中村歌好他
9・30 世界の秘境「ジャングルの旅」

## NHKテレビ


映画は大映
23▷27日
実は熟したり
現代の恋は待ったなし！グッと来たなら体当り、ジーンと来たならドンと行け！
若尾文子 川崎敬三
金田一敦子 田宮二郎 浦路洋子 三宅和子 川崎敬三
近藤美恵子 品川隆二 月田昌也 沢村貞子
ザ・ピーナッツ
大映スコープ総天然色
☆同時上映☆
あに・いもうと
京マチ子 森雅之 久我美子
（文化映画）総天然色
美しくなるために
世界館

ナショナル 自動炊飯器
家庭用電気製品は
12回払い！
分割払い指定ご相談店
木田電気商会
平市銀座街駅側入口角 電4008

新しいDPは富士

安全な車置場有
料金低廉 満在勉強
住吉荘
平市鎌田町 電四六二八

クリーニング 洗張・防水
小松崎
平館前電3343

カバンは
福山
平2 電二三一七

DPの専門店
平二丁目市
くわな
商品豊富 安売

男女 店員▽十七才以上二十五才まで▽住込、委細面談 平市堂の前石城事務所前電三六二〇会資会社幸楽商店
美容 技術者求む▽高給優遇▽委細面談 平市銀座通り メイ美容室
英語 小中高生成人▽初歩入門 会話実力養成受験専門教師責任指導 ▽常磐市まこと幼稚園内「英語教室」
店員 ▽女子▽二十才くらい▽通勤住込自由▽委細面談 平市堂の前二〇電四七〇三 理美容器具御商小針商店
募集 タクシー運転手 若干名 ▽大型第二種免許所有者 平和タクシー 平市才槌小路 電四五九一
◇運転者募集◇ 小型四輪運転者 小名浜市内在住者で十八才より二十五才位までの方 高給優遇します。希望者は免許証及び履歴書持参の上十月二十五日までに左記に御来店下さい 株式会社 亀井商店小名浜支店 磐城市栄町二五 電二〇七・八九五
店員急募 女店員 二名 コック見習 二名 バーテン見習 一名 ◉優遇します。直接お訪ね下さい。 レストラン ブラジル 平市田町並木通り（電二九九〇）
厚生医療指定病院 （財団）（法人） 竹林病院 本院 平市十五丁目三十米通り 電四一三一二 分院 平市小太郎町市役所前 電四一三三
広告マッチ 宿割 カレンダー タオル 手拭い 子着 サトー広告社 平市三十九町（三十米商工会館先） 電話 三七九〇番