夕刊 いわき民報
発行所 平市田町63
いわき民報社
社長 野沢武蔵
電話（代表）4161番
© いわき民報社 1959

スポーツ用品
平運動具店
平市才槌小路
電4508

国際友情感激の再会

英軍捕虜に牛乳など贈る

岡田夫人と14年振り

古河好間にいたジョリー氏

シンガポールロータリークラブ会員で、マーチャンタイル貿易商会支配人T・A・ジョリーさん（四四）が、岡田健治、同三栄夫妻の案内で十二日午後零時半から開かれた平R・Cの例会に出席してあいさつを述べ、国際友好に美わしい場面を現出した。ジョリーさんは、終戦まで古河好間炭鉱の捕虜収容所に於て苦役していた英人士官であったが、昭和二十年八月末、終戦と共に解放され、服役中渇望していた牛乳が飲みたくて平市鎌田町岡田牛乳KKを訪ねたところ、当時夫君健治氏が戦地から帰還せず、留守を預る三栄夫人が、地方でも不足勝ちな牛乳ではあったが、好間収容所に居る間牛乳を届け、代金も受取らず帰英の際は果物かごを贈って列車まで見送るという国境を越える友愛の情に迎えられて感激し、「三年後には必ずお礼に来る」と約束して行ったが、十四年目にやっと目的を果す機会に接し、二十二日朝平駅着列車で来平。岡田夫妻媒酌の結婚披露式（谷口）に出席し、次いで平R・Cの例会に特に出席して「岡田三栄夫人はすさみ切っていた当時の私に光明を与えてくれた。外交による国際親善以上に人と人の友愛が世界の人類の親善に大きい効果をもたらすものと信ずる」と三栄夫人を絶讃し、次のような感激のあいさつを述べた。

人間愛の物語です

◎…会長さん、岡田さん、奥さんと皆さん。私の話を進める前にシンガポールロータリークラブの旗を皆さんに贈呈します。今日当会の皆さんにお話することが出来、大変光栄と思っています。私がこれから申上げようとすることは岡田会員の奥さん三栄さんのことです。三栄さんは私が愛する日、本私の精神的な祖国である日本、すばらしい日本の象徴であったし、またいつまでもそうあるでしょう私は終戦直後から始まったおつき合いの時、私の心に感情が湧いたのです。皆さん、私は非常に悪い状況のもとに数年間日本におりました。捕虜の生活の悲惨なことについては多くの物語や本に書かれていますので、私はそういう暗い話は致しません。その代り、この平の町に直接関係のある人道愛の物語をしたいと思います。過去十四年間世界中を歩き回って、繰り返しているお話です。

素晴しい三栄さん

◎…これは好間村の古河好間炭鉱の収容所で、捕虜になっている時の話です。秋は十四年前に日本の国と人々を愛せるように、その後もずっと日本のすう拝者にさせてくれた三栄さんの、このすばらしい物語を一刻も早く、世間一般の人々に知らせようと心に誓いました。その当時世界の人々は怒りと不信と憎悪のために知ることが出来なかった日本の美しい面を、私が知ることができたのは三栄さんにほかなりません。私はこれから簡単に、忘れることの出来ないミセス日本…三栄さんは常にそういう人であったし、将来もそうでしょう…その人がどう苦境を切り抜けていったかを申し上げたい。この話は私がいろんな国の人々に話す時、非常な感動を呼び起こしました。また多くの日本びいきを作りました。これは捕虜であった私自身の話で、真実さがこもっていたからです。

戦略会議の結果出す

◎…物語は終戦後四日に始まりました。収容所内の兵士は帰還命令を待っていましたが、好間にいたわれわれのところには帰還命令がなかなか来なかったので、二、三人の各グループが、戦争が終っても非常に食事が悪いため、副食を求めて町や村に行くことを許されました。一グループが平に行って来て、私に次のように報告した。牛乳屋を一軒見つけたが、そこへ行けば牛乳がもらえるかも知れないと。私だけが日本語を少しばかり出来るので、どうしても私が行ってみなければならなかったのです。私は坑内の分隊長から聞いたり、絵に書いてもらったりして覚えた〝労働者の言葉〟しか知らなかったので、私の日本語は日本の教養ある人々が使う美しい日本語とはかけ離れていたけれども、出来る限りの日本語を使って用を足さねばならなかったのです。爆撃をさんざんに受けた岡田牛乳屋に行ったのはその翌日でした。私が驚いたことは牛乳屋は女ばかりで男は誰もいませんでした。白い上っ張りを着て、ズボンをはき、頭髪はフロシキで包んだ一婦人が私達を出迎えに参りました。私が長々と牛乳が欲しいと述べると、相当の長い間ヒソヒソ話をしていたが、結局牛乳を出してくれました。ずっと後で判ったことだが、このヒソヒソ話は牛乳を出すべきか、出さない方が良いかと戦略会議を開いたのだと知りました。牛乳を出すべきだという意見が勝ち、結局牛乳をもらえたのだと思います。

日本婦人に乾杯を

◎…奥さんの晴れた顔、もの軟かな腰、丁寧な言葉―これは総て何年もの間、敵に対する反感を抱かせたあの厳しい命令、野獣的行為に遭って来た私には全く珍らしいことだったのです。私は何回も行ったが、岡田さんらに危害を与えないよう兵士に注意しましたが自由になるとそれを押えるのに大変苦労しました。奥さんにも、働いている人にも危害を加えなかったと申し上げられます。こうして約一カ月、岡田さんに通いましたが奥さんやその他の人にも、何時でも喜んで迎えられた。この毎日が私の記憶に強く残っております私は祖国のこと、家族のことなどを話し合いました。三栄さんの一言一句に満ちているすばらしい豊かな暖かい親切と理解によって、私の気持が日本の国と人々に対して、友情と理解のホノホを燃え始めさせた。私は今迄憎しみ、さげすさんでいた人々にも、少しでも償いの気持が現れるのを見てとることが出来、しまいには日本に対して、敵がい心を持っている人々に対して、この暖かいすばらしい話を、生涯続けて行こうと誓いました。私は三栄さんに対して、英国に帰還する前に私はウソを言わないという証拠を示すため、再び日本に来ることを約束したのです。そして本日約束が果せたことを心に誇って皆さんの前に立っているのです。話を終る前に奥さんとの連絡をつけるのに援助してくれた鈴木滋幸さんに感謝の意を表さなければなりません。普通ならば不可能な環境において、永遠の友情を築くためにやさしい言葉、もの腰、親切な気持というものが、どんなに役立つものかを示すかをお話できることを喜びとします。会長さん、三栄さんと同じような総ての日本の婦人に対して乾杯することをお許し下さい。日英両国の友誼が永遠に続くことを祈ります。

（飜釈は平市田町、森川忠吉氏）

中央がジョリーさん、後が岡田夫人＝平R・Cの席上

全日自労が集団交渉

県事務所 賃上げなど物別れ

全日自労石城地区協議会と石城地方市町村長らの統一集団交渉は、二十三日午前十一時半から県石城事務所会議室で開かれた。同協議会からは斎藤副議長、菊地事務局長ら十二名の交渉委員が出され、市町村側からは諸橋平市長、沼田内郷市長、磯野常磐市長、橋本石城地方市町村協議会事務局長のほか各関係機関の代表らが参加、自労約五十名が傍聴に入って交渉を続けた。自労の要求は一日八十円の賃上げ、一カ月二十五日就労、冬期就労時間の短縮など七項目。初めての集団交渉だけに、組合や当局も真剣に問題を討議、組合側からは「平均の月収は男子五千五、六百円、女子五千円前後ではどうにも生活はできない一日八十円のベースアップが必要だ。失対事業は県営と市営に分れているが、市営の場合はこの八十円を見込んだ財政措置を構じて欲しい。また遠野、田人は地域差がつけられ、一日十円も安い。同じく働いているのにこれは不合理であり、何とか処置してくれ」と要求した。当局側では「今日は意見を聞くだけにしているので次回に再び会合したい」と申し入れ、午後一時散会した。組合側の要求は次の通り❶一日八十円のベースアップ❷特失、臨就の設計単価の大巾引上げ❸一カ月二十五日の就労確保❹適格基準の撤廃と首切り❺冬期就労時間の短縮❻失業多発地帯の特別財政措置❼全国一律八千円の最賃制実施、生活保護の基準引上げなど六項目の陳情を要請する。

勿来では団交拒否

勿来地区自労協議会（議長中山春吉氏）では二十二日午後一時中山氏外約三十名の幹部が勿来市当局に賃金値上げ、安保改定反対問題について面接を求めたが拒否された。このため二十三日から引続き百名を動員して団交を迫ることになったが、市当局はあくまでも拒否する場合は五市統一交渉によっても解決すると気勢をあげている

水害地を救おう運動

こ芳名

▽衣類一梱 丹野久義殿（平市谷川瀬九）
▽手拭い五〇本 野口みよ殿（平市旧城跡一七）
▽一金五千円也 夏井婦人会殿（平市夏井）

常磐支局開設五周年

あす記念式

本社は社業の進展に伴なって常磐支局を開設（河瀬安広を支局長に任命）してから本月をもって五周年を迎えることになった。この間常磐市各方面の協力と支持を得て支局業務も月に年に躍進をつづけて来た。これを記念し二十四日午後二時から常磐商工会館ホールで市長、議長、会頭その外各界代表数十氏の参列を得て記念式、祝宴を催すことになった。式は開式のことばについで野沢本社長、河瀬支局長のあいさつがあり、来賓の祝辞の後祝宴に入ることになっている。

配給米批判会

常磐市で開く

県食糧事務所主催で二十八日午後一時から常磐市役所で配給米批判会を開く。主務官庁、取扱業者、消費者代表が参集し適正配給確保を期しての批判会である。

植田公民館運営委員会

勿来市植田公民館運営委員会では二十三日午後三時から公民館会議室で委員会を開き、過般行なった町民体育大会の決算報告、その他について協議した。

県発明展平地区予選大会

三十四年度県発明展平地区予選会は十一月七日から三日間平市公民館二階に工夫をこらした三百点が展示され、着眼、構想、実用度を審査、県発明展に出展される。

言す

▼岡田夫人の美わしい国際的な友情に拍手を送りたい。恩を忘れぬ英人もまた立派です。
▼受賞者のいない表彰式なんで素直になれぬ労組さん。

天気予報

お好み食堂 玉半 提供（小名浜測候所発表）

【今晩】北よりの風、晴。
【明日】南のち西よりの風、晴のち曇、一時にわか雨。
海上 今晩はおだやか、明日はじめおだやかだがのち風波が出てくる。

磐城木材市場

25日に定例市

磐城市蛭川新川間八磐城木材市場（社長井沢義雄氏）では同市君力塚地内（日本水素―大原間県道、小名浜ガス会社筋向い）に一千六百五十坪の敷地を買収し、新市場を建設中だったがこの程完成したので二十五日の定例市から新しい会場で開市する。近く新築落成及び満二周年記念行事市も開く予定がある。

母さん一度や二度はネー
我が家の御馳走では今のところ人気一番。みんなの美味しそうな顔見ては高いものではないようだ。
松茸 一〇〇㌘ 七〇円―一二〇円くらい
シメジ 一〇〇㌘ 三五円―五〇円くらい
毎日一品サービス
おからいり 一〇〇㌘ 七円
サカイ食品店
平・1 電3336

お知らせ
お客様へのサービスとして車庫を新設致しましたから御利用下さいませ
旅館 丸丹
平市南町 電二九四四

王将の新装開店
24日午後1時
25日 午前10時
▶電化時代の超新鋭機……
美しいイルミネーションが
点滅する サンデルタ号

ハワイアン・バンド演奏毎週土曜日
コーヒー 五〇円
ハイボール 五〇円
ビール 二〇〇円
キャバレー・パッション
小名浜釜庄前
◇女店員募集
電六六〇

おもいぞいずる三とせまえ
食料品にきりかえる前つまり三年前は毛糸と言えば藤越でした。その名声を復活せんものと再びカネボウをひっさげてのお目見得です
・カネボウ毛糸五百㌘ 一五〇〇円
・ビクター〃（特価）一㌢ 一千円
土曜サービス
一階（食料品）徳用ハム百㌘三二円
二階（衣料雑貨）マットレス九千円
三階（衣料品）子供ナイロンジャンパー
四階（食堂）卵のせハンバーグ
藤越
平市銀座 電話3141

三億で上水道拡張工事

勿來市

起債一千万円が認可

一万二千トン増水の計画

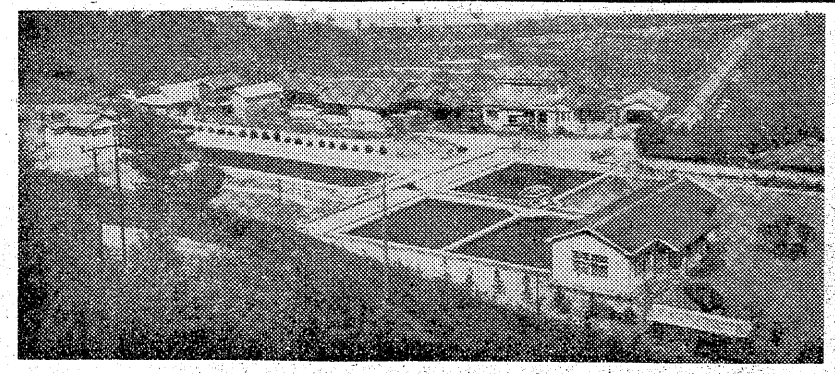

勿来市では三十四年度から五ヵ年計画で二億九千九百万円の予算で現在の上水道拡張工事を実施すべく本年三月二十六日四千四百万円の起債認可方を政府に申請中のところこのほど本年度は起債一千万円の認可があった現在施設の水道は勿来山玉浄水場と植田塙浄水場の二カ所でこの給水量は塙浄水場から一千九百五十㌧、山玉浄水場五千三百五十㌧の合計七千三百㌧の能力しかない。市では十五年後の四十八年（給水人口五万五千人）までには一万九千㌧の給水計画をたて、現在一万二千㌧の不足を補う拡張工事である。本年度の着工区域は植田町の一部と錦大倉と高台地金山地帯に塙浄水場からポンプアップして給水、明年度から漸次植田全地域（佐糠、岩間、小浜、添野、仁井田）にわたって給水し、衛生都市としての面目を果す計画

【近く拡張する山玉浄水場】

求人あせる水産加工

低賃金が人手不足招く

磐城海産商組合連合会では例年大量の水産加工夫を必要としながら求職者が少いため今年九月から各地区（小名浜、中ノ作、江名）を一本として各業者が賃金など労働條件を統一、待遇改善を打ち出して広く求職者を募集しているが、農業季節労務者の場合より月收で二千五百円も少いため、求職者は求人五百名に対し、五分の一の百十名。磐城海産商組合連合会では九月初旬から管外から三百名、管内から二百名の計五百名の水産加工夫を募集、十二月までの最盛期にありながら、これまでに求職者のあった者は管外四十五名、管内六十五名の計百十名だけ。これに対し静岡、埼玉、栃木などの農業季節労務者は二十二名に対して六割の十四名に達している。これは農業労務者の場合は男子は手取り八千五百―九千円、女子でも七千円にもなるが、水産加工夫の場合は男子六千円、女子四千五百円と低賃金であるため、農業労務者として出稼ぎに行く者が多い。特に二本松職安からは例年百名以上が農業労務者で出県しているというこうした事態にぶつかったが水産加工業者としてはこれ以上の賃上げは採算が合わないため賃上げもならず、求人ブームの中で手不足をかこっている。

小名浜二小に電話寄付

磐城電報電話局（鈴木勝栄局長）では電気通信記念日の二十三日、磐城市小名浜第二小学校に教材用に磁石式電話機一台を寄贈する。

市営でウナギ養殖

温水利用で早期育成

内郷

文部省の坑内温水利用集約養魚場に指定された内郷市営園芸農場水産部では十月一日からウナギの養殖を始めているが、このほど餌付を開始本格的な養殖に入った。二十五㌢の稚魚千二百尾を宮城養魚場から購入、豊富な温泉熱を利用して育てるもので、五月ごろには食用ウナギとして市販される。温泉熱を利用するだけに養魚期間も六カ月で普通の方法より約三カ月も短縮されるもので、全国的にも珍らしい試みとしてその成果が注目されている。なおエンゼルフィッシュスオードテールなど五種類の熱帯魚も近く買い入れ、本格的な熱帯魚の養殖も始められる。

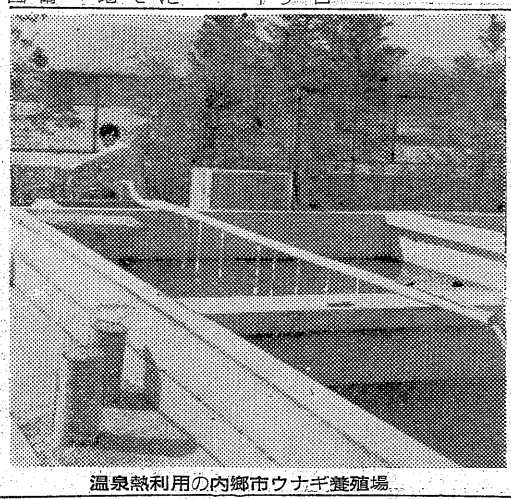

温泉熱利用の内郷市ウナギ養殖場

成田山キャラバン隊来平

成田山観光協会の宣伝キャラバン隊は十一月十日午前九時三十五分来平、平駅前で成田山観光を宣伝する。

稼働率上昇に健康増進講座

常磐炭鉱

常磐炭鉱湯本鉱労務係はこのほど健康増進講演会を各区で開いた。講師は一つ橋大学、理科大の藤本校医、民衆健康増進会蓬田副委員長であった。講演の内容は金のかゝらない、しかも栄養価の高い料理、食生活の在り方、骨格の研究などで実生活に即したものだけに主婦たちに深い感銘を与えた。その効果と影響が案外に大きかったので、こんど常磐炭鉱と労組が共催で講習会を開く計画を進めている。現在の従業員の稼働率は八十一%であり、その上昇をはかるには第一に従業員の健康増進にあるので、今回の講演会により刺激され大がかりな健康増進運動が展開されよう。

ふとん綿入れの講習会

平第二婦人会

平二小では二十四日午後一時三十分から同校PTA室で第六回文化講座を開く。講座は「ふとんの綿入れ実習」講師は平市新川町鈴木文雄さん。

定時制振興会支部役員決る

県高校定時制通信教育振興会石城支部総会はこのほど平市内で開いて本年度予算などを審議したのち役員を次のとおり選んだ。

▽支部長　大泉信雄（平市議長）▽副支部長鈴木常松（四倉町長）菅原勲（磐城市議長）大滝誠志（好間村議長）▽幹事　沼田一夫（内郷市長）小井戸庄松（常磐市議長）赤津一（勿来市議長）

ブルドーザー着く

一般貸与の万能機動力

平市

平市が新農山漁村建設計画の中で九月市会で可決した万能ブルドーザーが二十三日平駅に到着した。五百五十三万三千円で購入した三菱BB―4型（八十四[illegible]）の十一㌧ブルドーザーで、レイキトーザー（開墾用）ドーザールーター（岩盤削り）の大きな取替付属品を備えたもの。耕地整地から開墾、土砂崩しなど農業、土木、建築に高度利用し、市民に有料貸与する。貸与料は一時間二千五百円、一日一万五千円で、他市の平均貸与料よりやゝ安い。二十六日の平市隔離病舎地鎮祭には小手調べの整地実演を行なう。なお運転手は市職員を一ヵ月訓練させて専任させる。

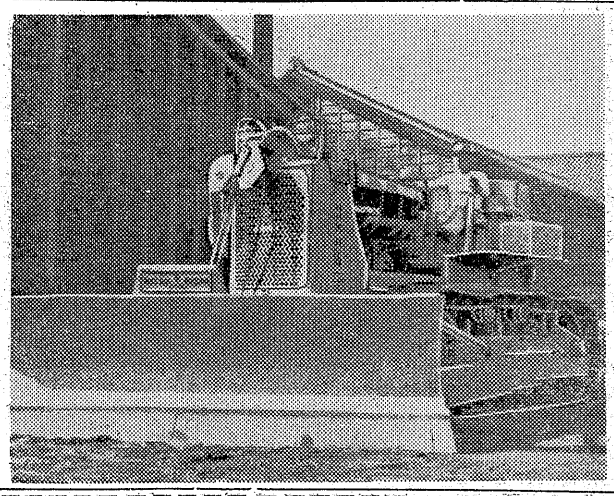

【平駅に着いた時間貸しブルドーザー】

訂正　二十二日付三面のえくぼ会の記事中「五周年記念会は二十四日石島公民館に開く」と訂正、つけ加えます。

市況

魚類（単位㌔＝円）

（二十二日午後―二十三日正午）シケあがりの二十三日朝は小名浜、江名、中之作の三港はサンマが豊漁。底引漁はなかった。

【小名浜港】サンマ船七隻
▼サンマ　三十五万㌔　二四―一九

【江名港】サンマ船一隻
▼サンマ　三万三千㌔　二三―二一・八

【中之作港】サンマ船六隻
▼サンマ　二十万㌔　二三・八―一八・八

野菜（単位＝円）

▼ホウレン草　七―三（束）
▼アブラナ　四―一（〃）
▼ヘラナ　四―二（㌔）
▼白菜　一五―一〇（〃）
▼タマナ　一四―一二（〃）
▼ネギ　九―三（小束）
▼タマネギ　一〇―六（㌔）
▼大根　七―二（〃）
▼丸大根　六―二（〃）
▼ゴボウ　二七―一〇（〃）
▼ニンジン　五〇―三〇（〃）
▼キュウリ　四〇―二〇（〃）
▼バレイショ　一八―一二（〃）
▼サツマイモ　一三―七（〃）
▼ヤマトイモ　五〇―三〇（〃）
▼キリイモ　四〇―二〇（〃）
▼サトイモ　二五―一五（〃）
▼インゲン　四〇―三〇（〃）
▼ハショウガ　七―五（束）
▼モヤシ　一八（㌔）
▼タマゴ　一二―九（コ）

果物

▼リンゴ　五〇―二七（㌔）
▼ナシ　四〇―二七（〃）
▼カキ　五〇―三〇（〃）
▼イチジク　四〇―三〇（〃）

（青果市場調べ）

商工

ブラジルで松茸料理

平市並木通りブラジルでは松茸料理を始めている。

まこと幼稚園で英語教室

常磐市表町まこと幼稚園では学生・一般の「英語教室」を開設、申込は同幼稚園。

秋の御旅行に……　Toshiba
東芝トランジスタラジオ
東芝ストアー
平市二丁目　電2972　フルヤマ

新しいDPは富士

湯本の鳥静　鳥肉専門の店　電二〇五

世界最高の性能を誇る
ノルウエー製レグナー金銭登録機
◉8桁ボタン式＋加算―減算×乗算
S中間合計T総合計自動印刷
単品売・数点売領収証自動発行
萩金庫商会
平市三十米大通り　TEL・3352・2631
（電動式・手動兼用）

写真は館林　平・公園下　電三三九六

秋だ！弁当だ！玉半だ！
サンドイッチ折詰　110円から
お寿司折詰　90円から
かつ丼折詰　110円から
料理（肴）折詰　100円から
ご調製いたします
☆お値段に応じてご調製いたします一度ご相談下さいませ
☆季節もの始めました☆
松茸そば　100円　カキフライ　100円
松茸丼　120円　シューマイ　50円
松茸フライ　120円　（ご一人前）
なべやき　100円
お好み食事処　玉半
平・三田小路　でんわ・5031―5

秋です！
空気のおいしい季節です
うたごえ高く
ウヰスキーで乾杯！
▽トリスウヰスキー……三三〇円
▽〃　ポケット……一二〇円
▼配達迅速▲
大喜多や
平・聚楽館前通　電3722 4601

店員募集
男子　見習　五〇〇〇円から
出前持　一〇〇〇〇円まで
女子　数名　四〇〇〇円から
五〇〇〇円まで
湯本の百両

男子　店員求む　通勤可能　二十才迄　週休　履歴書持参　委細面談　毛糸問屋　平市田町一六　ハシモトヤ

美容　技術者求む▽高給優遇▽委細面談　平市銀座通り　メイ美容室

看護　婦見習若干名▽中卒以上で真面目な方▽住込▽高給優遇します　磐城市小名浜上明神町蛭田医院　電四九六

泣き笑いの電通記念日

受賞者いない表彰式

労組、記念行事に不参加

電気通信記念日の二十三日平電報電話局では業務優良者の局長表彰式を行なったが、折柄の自動合理化職場配転闘争に阻まれて組合員はオール不参加、当の受賞者も列席できず受賞者のいない表彰式に公社側、労組側は泣き笑いの妙な格好に終ってしまった。

同局では電通記念として十九年間人のいやがる雑務手としてまじめに働いて来た松本四郎さん(三六)を局長表彰することになったが、全電通平分会（委員長志賀昭利民）では、常磐、磐城両電話局の自動改式による配置転換に反対して公社側と団交を持つべく二十日以来事務折衝を続けているが、組合側の話では公社側が逃げて事務折衝も満足に出来ず、また記念行事は公社側が一存で決めたものだから参加しないと組合員に不参加を指令、晴の表彰をうける松本四郎さんも出席できず、結局表彰式は管理者側（局長、課長）十名が訓練室に集り、鈴木庶務主任が代理で表彰を受ける珍妙な表彰式に終ってしまった。

団交が開かれないのは非公開と主張する公社側と公開を要求する組合側の意見が根本的に対立しているため長びいているもの

小名浜二中が受賞

優良子供信用金庫で

磐城市小名浜第二中学校子供信用金庫は二十一日広島市公会堂で開かれた第八回全国信用金庫大会で優良子供信用金庫として全国信用金庫協会長工藤雄次氏から表彰された。

同子供信用金庫は去る二十六年五月同校の開校と同時に全生徒が加入して創立した。当時の総貯金高は四十万円程度であったが、現在は全生徒五百七十四人が加入、総貯金高は六倍強の二百五十二万円に達している。毎週火曜日を貯金日と決め各学年から選ばれた六人の窓口勘定係が同金庫事務室で学級の会計係が取りまとめた貯金を預り元帳に記載してから現金を小名浜信用金庫（志賀要平理事長）に預金している。❶一人平均の貯金高が四千二百円で金国平均を上回っている。❷すべて生徒の自主的運営によっている❸加入人員が多いなどの優れた点が認められたもの。

同金庫の設立によって小づかい銭を節約して貯金するものがふえ三学年の修学旅行費用をほとんどがこの貯金でまかなっているという

【預金者でにぎわう小名浜二中子供信用金庫の窓口】

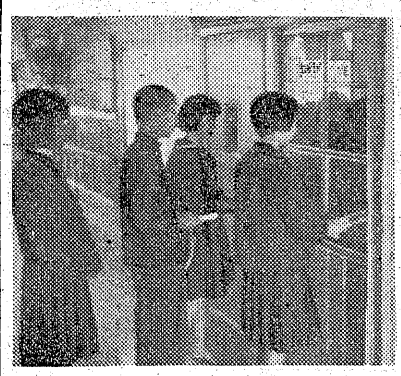

強盗未遂に懲役三年

磐城　出刃で襲った三人組

埼玉県川口市生れ住居不定無職窃盗、詐欺前科二犯梅沢渉(二四)信夫郡吾妻村トビ職、梅沢次男(二五)福島市早稲町バーテン安喰健一(二四)ら三名に係る強盗未遂判決は梅沢渉懲役四年（求刑三年）梅沢（次）に懲役三年（求刑同）安喰に懲役三年を言渡した。

三名は去る九月十日福島駅で知り合い、渉が磐城市に金になるヤマ（犯罪）があると二人を誘い、十二日午前零時十五分ころ磐城市林ノ上一四一飲食店菅原フクさん(六六)方に出刃包丁を持ってしのび込み、寝ていた間借人の須見伴吉さん(六四)に「金を出せ」とおどしているうち、別室で寝ていたフクさんが眼をさまし騒いだためなにも取らず逃走したもの。なお主謀者渉は情状の予地がないと判決が求刑より重かった。

詐欺に実刑を求刑

伊達郡保原町生れ住居不定無職斎藤久(四三)に係る詐欺は懲役一年を求刑、判決は二十四日午前十時から。

三十二年十一月十三日午前十一時ころ内郷市内町常磐炭鉱親和寮で、内田喜助さん、同斎藤孝さんの二人から実家に行ってくるから二日間貸してくれと、背広、カメラなど四万円相当をだまし取ったもの。

好間のダニに執行猶予

好間村大字中好間字半貫沢三四土工木田富夫(三〇)同村上好間字大畑一〇二トビ職渡辺高治(二〇)に係る傷害、恐喝、暴行の判決は本田に懲役十月、三年間執行猶予（求刑十月）渡辺に懲役八月三年間執行猶予（求刑八月）を言渡した。

二人は去る九月七日午後八時ころ同村中好間字下川原四三木田義直さん方で木田さんにいんねんをつけ「傷つけては後が悪いから殺した方がよいだろう」とおどかし、さらに中好間公民館前路上で通行中の鈴木幸平さん(二四)浦生富雄(二七)を「デカイ顔するなと殴りつけ一週間のケガを負わせたほか、酒、焼酎各一本（四合ビン）を恐喝したもの

恐喝判決二件

六月と執行猶予

▽常磐市上湯長谷字梅ケ平七六炭鉱夫渡辺岩男(二三)同竹中幸吉(二五)に係る恐喝判決は両名に懲役六月（求刑一年）を言渡した。

二人は去る五月二十五日午後十時ころ同市湯本字笠井一九バー銀河付近路上で通行中の野木勇司君(一八)桐原茂雄君(一八)に金をかせとおどかし、現金三百円を喝取したもの。

▽四倉町大字塩木字家ノ内五四工員片寄幹夫(二六)に係る恐喝判決は懲役六月、三年間執行猶予（求刑六月）を言渡した。

片寄は去る五月二日午後十一時三十分ころ四倉町上仁井田少年(一九)と二人で、平市四丁目バー小柳付近の路上で通行中の同市南町野崎泰秀さん(二八)に金を貸せといって断わられ、「なめるな刑務所に何回も行ってきたんだ、身の皮をはがして仕舞うぞ」と現金三百円を喝取したもの

勿来の優良赤ちゃん

未熟児含む20名を表彰

第三回勿来市赤ちゃん保健コンテストは去る九月四日から二十五日の間に各地区で行なった結果、次の二十名の赤ちゃんが優良児に選ばれ二十六日午前九時三十分から植田公民館で晴れの表彰式を行なうことになった。

▽渡辺寿弘（錦町）赤津勝彦（同）木島勇道（植田町）大野和子（同）国分千秋（錦町）鈴木信男（植田町）柴田令子（関田町）本田悦子（関田町）根本泰広（錦町）長谷川泰子（山田町）佐々木基典（三沢町）茶原泰代（小川町）佐藤哲真呂（酒井町）小柴雄子（窪田町）白滝美智子（植田町）草野孝由（小浜町）遠藤佳子（植田町）

▽未熟児（努力賞）＝佐藤勝徳（植田町）緑川昭子（窪田町）阿部初美（植田岩間町）

バイク専門に盗む

合カギで13台、80万円

内郷署では常磐市水野谷無職前科七犯及川春雄(四四)を八月上旬ごろ常磐市三函の自動車運転手高木唯春さん(三四)の妻梅子さん(三四)から「主人に頼まれた」とバイク一台（十二万五千円相当）を詐取した疑いで逮捕、調べを進めていたが、このほか日立市を中心に約十三台約七十万円に上ぼるバイクの専門ドロを働いていたことが判明した。合カギを使用、店先に置いてあるバイクを片つぱしから盗んでいたもので、手口と販路の巧妙さから共犯者はもちろん、背後に大がかりな窃盗団があるものと内郷署では追及している。

交通違反44名処分

酔払い運転は70日停止

平署

平署ではさきに交通違反で検挙した四十四名の行政処分を県公安委員会に上申していたが、十三日回答があったので同日付を持って処分の執行を行なうことになった。違反のトップは踏切一たん停車を怠った者十一名、速度違反十名、過失により事故を起した者六名、信号無視五名、設備外乗車四名（バイクの横乗り、車の荷台乗車）無免許三名、助手に運転をさせた者三名、酔っぱらい、駐車違反各一名の四十四名となっていた。処分期間は駐車違反の五日間から酔っぱらい運転の七十日間の運転停止。

保険金横領して執行猶予

勿来市窪田町字町通三三保険外交員西丸武(三八)に係る業務上横領判決は懲役八月三年間執行猶予（求刑八月）を言渡した。

西丸は勿来郵便局の集金事務主任として勤務していたが昨年七月四日から十一月十四日までの間に、集金人の熊田正さんらが集金してきた金を前後十一回にわたり四万一千円を着服した。

常磐で琴の名取りさん二人

八矢、川瀬嬢

杉恵美さん

杉文美さん

常磐市にはじめて琴の名取りさんが二人でた八矢杉文美さん(二四)（八矢文子）川瀬杉恵美さん(二〇)（川瀬良子）で二人とも常磐市三函生田目杉美師の秘蔵門下、小さい時から杉美師につき十年の研讃が実を結んだもの。生田目杉美師の教授十周年記念演奏会が二十五日午前十時から常磐商工会館ホールで八矢杉文美川瀬杉恵美両名取りさんの晴の披露演奏が行なわれる。

県本部長から優勝楯の寄贈

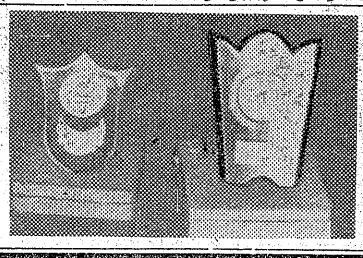

内郷市の少年駅伝に

内郷市内一周少年部落対抗駅伝競走は二十五日午前九時から内町小学校を出発点に十一区、二十キロのコースに二十七チームが参加して熱戦を展開するが、二十四日県本部長から立派な優勝楯が贈られた楯を受け取った内郷署宇像防犯係長は地方の競走会に本部長賞が出るのは珍らしい、内郷市少年愛護連盟の活躍が認められたのだと大喜こび。さっそく大会名を記入して優勝チームに贈ることになった

【県本部長から贈られた優勝楯】

赤い　リボンに　結び帯

菊もほほえむ　七五三お祝着

（11月15日まで陳列）

正絹一越友禅　三八〇〇円から
アセテート一越友禅　二五〇〇円から
人絹一越友禅　八〇〇円から
人絹紅襦袢地　九〇〇円から
金襴きんちゃく　二〇〇円から
朱珍ぞうり（三才用）　三三〇円から
結び帯（七才用）　七五〇円から
リボン　五〇円から

●その他お祝い用品を種々取揃えてございます

平駅前　西武ストアー　電話（代）5028

新しい門出を祝福して

ご結婚の贈り物に……

寿アルバム（箱入）　五〇〇円から
寿夫婦茶わんセット　六〇〇円から
コーヒーセット（6コ組）　七五〇円から
花器（アートガラス）　四五〇円から
和風電気スタンド　一〇〇〇円から
マガジンラック　七五〇円から
卓上オルゴールジャック　二五〇〇円から
ナショナル5球スーパーラジオ（2バンド付）　五五〇〇円

西武の特選家庭用品

座椅子　四三〇円
魔法びん（〇・七二ヒンル入）　二〇〇円
卓上湯差（九〇〇CC）　八七〇円
デコラテーブル（60×90ヂン）　二九〇〇円
2連式ガスレンジ　三五〇〇円
5球スーパーラジオ（2バンド付）　三五〇〇円
特選石けん（一・二キログラム）　一〇〇円

グン！とお安く！季節の衣料雑貨特別大奉仕
秋・冬物を文字通りの破格値で大提供！　10月31日まで

学校めぐり

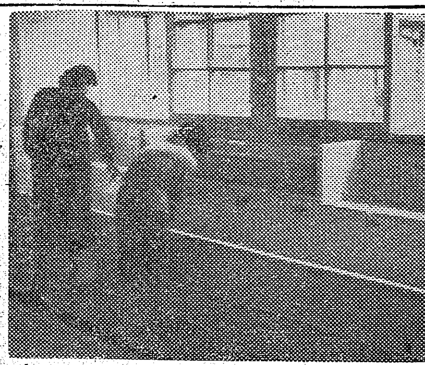

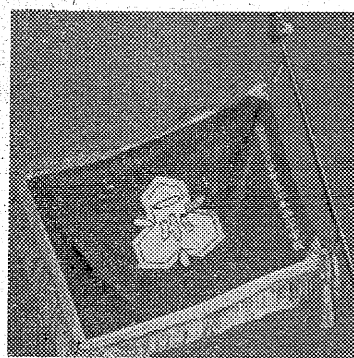

【㊤写真は立派にできた手洗い場】【㊦新調された湯本一小校旗】

平三小六年生が給食手洗場寄贈

平三小(校長高杉清寿氏)の来春卒業する児童六百名はこのほど卒業記念に給食用の手洗い場を五万円で寄贈した。これは同小の完全給食が十月初めから開始されたので児童達の清潔を考慮して給食室前の廊下に設けたもので長さ三㍍高さ五十㌢に蛇口六つが取付けられたタイル張の立派なもの。また卒業生は情操教育も考えて手洗い場付近に「メダカ、タニシ」などを飼育することになった。

湯本一小で新しい校旗が出来る

常磐市湯本一小校の校旗は「湯本町尋常高等小学校」時代の古物品。こどもたちも肩身のせまい思い。新しい校旗をつくりましょうとこどもたちが申し合せて、セッセとお小使いをためて、五万円ができ、このほど「新しい校旗」ができました。こどもたちは自分たちの力で造った校旗がつくれて大喜び。これをきいた常磐商工会議所会頭吉田恭平氏夫人キミさん(五九)が校旗の基金にと一万円を、黄金町洋服商中島滑江さんが応援旗にと一万円を寄贈、これもできあがり、こどもたちは大はりきり。

花柳流舞踊合同公演会
あす平公会堂で

伊勢湾台風災害見舞義援金募集、養老園招待慰問の花柳流舞踊合同公演会は明二十四日午後一時と五時の二回、平市公会堂本館で開かれる。これは平市役所、同福祉事務所、同教委、平市婦人団体協議会、平芸妓芸妓屋組合、登門会、登柳会の共催で、演し物は次の通り。

◇第一部(登代晴門弟登柳会)菊づくし、御所車、絵日傘、梅にも春、岸の柳、柳の雨、さのさ、京の四季、祭酒(登喜和門弟登柳会)わらんべわらんべ、藤娘、旅奴(登代緋門弟登柳会)紙人形、荒城の月、絵日傘、五ツ木の子守唄、白虎隊、お七人形振り、五郎、峠、色気ないとて、上汐、さんさ時雨(登代蔵門弟登柳会)手習子、花かげ、宇治茶、夏の涼み、梅にも春、富士の裾野、御所車、紀伊の国、萩き桔梗(登門会)羽衣、波の上、島の千歳

◇第二部(登代之門弟登柳会)松のみどり、絵日傘、荒城の月、京の四季、松づくし、都鳥、黒田節、鶴亀、雨の五郎、(登代緋門弟登柳会)紙人形、菊づくし、花かげ、桜かむろ、夕ぐれ、手習子、女白虎隊、供奴、六段くずし、五万石、さんさ時雨、屋敷娘(登代晴門弟登柳会)紙人形、六段くずし、供奴、五ツ木の子守唄、お七人形振り、桜かむろ、夏の涼み、春雨、やぶの鶯、あやめ浴衣、高砂、夕月船頭(登代蔵門弟登柳会)菊づくし、夕ぐれ、梅にも春、紅葉の橋、潮来出島、京の四季、わし国、わがもの(登門会)助六、秋の色種、越後獅子、浦島

慶弔録

◇平市◇ 二十二日届出

【出生】▼中村喜栄子(堤ノ内二二 喜代栄長女)小島ひさ子(内郷市御台境 昭長女)【結婚】▼鵜沼光四郎(東京都杉並)持丸京子(新川町九 順徳七女)【死亡】▼渡部伝之助(六四)=鍛冶町三

◇常磐市◇ 二十一日届出

【出生】▼熊谷和則(下浅貝九〇 一夫長男)▼百瀬順子(下浅貝九〇 義男長女)▼三しま弘(笠井四 克夫長男)▼吉井順子(東京都練馬区下石神井二ノ一〇三六 守夫長女)【結婚】▼氏家義人(上浅貝一〇 勇二男)鈴木勝子(宮城県白石市福岡八宮二一 四女)

◇磐城市◇ 二十二日届出

【出生】▼小磯厚子(之分三 義松四女)【結婚】▼橋本充(安積郡安積町 徳治長男)木村悦子(花畑町四七 鎌吉三女)▼吉成睦夫(勿来市植田仁井田町中ノ目二三 親三男)円谷紀伊子(石川郡石川町中野字八斗蒔四七 泰胤長女)▼作山稔幸(下町一一 信次二男)斎藤京子(古港七二 マサ長女)▼小松博(竹町九五 元吉二男)村上征子(定西三四九 三郎二女)▼志賀正夫(双葉郡双葉町前田 ハマ三男)鈴木照子(平市四丁目二八 ツネ三女)

100貨店

九州地区の炭鉱失業者を救済する"黒い羽根"の募金運動のことで、提唱者の福岡県と協力団体である総評とが対立し、別々に街頭募金を始めることになったと新聞が伝えている。総評の言い分は"黒い羽根"運動の起った原因が安保改定、企業合理化によるものだから、これらの反対運動に結びつけなければ意味をなさない…という考え方と、人道的立場から広く募金するという県側との意見衝突に始まるものである。募金運動を政治闘争に結びつける理論は飛躍していると思う。

それならば、軍事予算に回すような税金は支払えぬという理論も成り立って、税金不払い運動なんかも生れ出るかもしれない。今、困っている人を救おうとしている際に、わが田に水を引くような理論でケンカして募金成績に影響でもしたらことである。ハタ迷惑を考えぬ小児病的な行為は日本のいい恥さらしである。(龍人)

民報映画案内

※【平市】27日まで

★世界館(六・二一)美しくなるために(七・〇六)あに・いもうと(八・三〇)実は熟したり
★東映劇場(七・〇六)午前零時の顔(八・二〇)暁の血戦
★平館(六・〇〇)おやじ教育(七・一四)暁の地平線(九・〇五)今日もまたかくてありなん
★東宝民劇(六・〇〇)ドジを踏むな(七・二〇)野獣死すべし(八・五五)暗黒街の顔役(24日まで)
★平新東宝(七・〇二)男のブルース(八・〇八)群衆の中の太陽
★三夜東映(五・五二)獣の通る道(七・二三)怪傑黒頭巾(八・五三)たつまき奉行
★ひかり座(六・一五)可愛い悪魔(八・二五)年上の女(26日まで)
★聚楽館(七・〇〇)真昼の欲情(九・一〇)バスク決死隊(26日まで)

※【内郷市】

★緑映劇 接吻の谷間 女体の神秘 狂った欲望 人形の歌(24日まで)
★第二イワキ 怒濤の対決 いつかきた道 里見八犬伝三部(27日まで)

※【常磐市湯本】

★湯本座 夜六時三〇分 パリのお嬢さん 狂った本能 暗黒の大統領カポネ(26日まで
★三函座 夜六時三〇分 力道山の激斗 濡れ髪三度笠 花の[illegible]院(27日まで)
★常磐座 夜六時三〇分 里見八犬伝二部 森と湖のまつり 静かな兇弾(27日まで)
★中劇 夜六時三〇分 鮮血の乳房 静かなり暁の戦場 底抜け社長の失恋(24日まで)

※【磐城市小名浜】

★国際 サザエさんの新婚家庭 青い大きな海 地底の凱歌
★磐城座 清水の暴れん坊 夜霧の空港 銀座の砂漠(27日まで)
★東映 恋山彦 べらんめえ探偵娘 妖怪征伐(27日まで)
★金星座 三人姉妹 愛を誓いし君なれば 大会 風花(24日まで)
★銀星座 ダイヤモンド作戦 死のオートバイ 危険な曲り角(26日まで)

※【勿来市植田】

★菊多館 夜六時二十分 裸者と死者 逮捕命令 地獄街道(24日まで)
★うえた館 夜六時二十分 次郎長富士 ゆがんだ月 大学の二十八人衆(27日まで)
★中央館 夜六時二十分 素晴らしき十九才 赤いパンツ オヤエの女中大将(27日まで)
★植田ロマンス 夜六時三十分 風雲の鬼将軍 インカ王国の秘宝(24日まで)

※【四倉町】

★四倉国際
★海盛座・東宝 氾濫 都会の牙(24日まで) 続社員無頼 ハイティーン

NHK 23日

★第一 1040KC

6・00 子供ニュース
05 劇 風は海から吹いて来る◇おやおやなあに1丁目1番地
25 スポーツだより
40 各局別ローカル
45 録音ニュース
7・15 浪曲演芸会「ふるさと物語」三遊亭小円 木村栄子 夢若 浪花千栄子
30 ここはどこでしょう
8・02 輝くステージ「シャンソン二つの世代」歌と対談 渋谷のり子 中原美沙緒
30 きょうのニュースから
9・00 ニュース解説
20 生活のうた「ある保護司の記録」鈴木文治郎
35

★第二 1540KC

6・00 英語ニュース
05 株式市況
20 医学「濃厚ツベルクリンの検討」浅野秀二他
7・30 若い世代へ❶学生サナトリウムを訪ねて❷「音楽のきき方」まゆずみ敏郎
8・00 教養特集(文化講演会)「伝統と現代」(京都市毎日会館)岡本太郎
9・00 邦楽鑑賞会❶箏曲「雨夜の月」高橋栄清 福田富貴代 安ひろ博香❷長唄「勧進帳」和歌山富十郎 杵屋勝五郎 佐彌吉 和歌山真十郎

ラジオ福島

6・00 チョコラの童話 森繁久彌
10 まぼろし探偵
45 音楽の小箱
7・15 中合アワー
30 ナガイ歌謡ショー「人生劇場」「大利根無情」「東京の蟻」他
8・00 素人歌合戦 稲川秀雄
50 竜角散スイートメロディー「秋のコンチェルト」「16トン」「小鳥よ」
9・00 浪曲歌合戦 今泉良夫
30 ボンネルアワー「好きだった」「大阪の人」「みだれがみ」

4 NHKテレビ

6・00 漫画「親ゆびトム」
35 「ドイツ陸上選手の東京の休日」
7・15 「バス通り裏」小栗一也 織賀邦江 谷川勝巳 佐藤英夫 他
30 危険信号「日本語学校外人こども大会」
8・00 「隣りも隣り」(証言)十朱久雄 熱海サチ子 清川虹子
30 「しかもバスは走って行く」千葉信男 島崎雪子 西川敬三郎 近松良枝他
9・00 劇「海峡のうた」(堀田清美作)佐々木すみ江 下條正巳 大和屋幸子 高橋とよ 田中志幸 三宅一 島田屯他

祝 いわき民報常磐支局開設五周年 10月24日

常磐市役所
市長 磯野清治
助役 久田正
収入役 仲里勝利

常磐市議会
議長 小井戸庄松
副議長 西山一男

常磐郵便局
局長 須藤秀雄
外職員一同

常磐電報電話局
局長 吉野泰
外職員一同

常磐市金融団(順不同)
湯本信用組合 常陽銀行湯本支店
東邦銀行湯本支店 大東相互銀行湯本支店
福島相互銀行湯本支店

株式会社 **渡辺組**
社長 渡辺毅
常磐市栄田 電話四〇番

常磐市小中学校長会

常磐市連合PTA
会長 磯上佐衛司
外一同

品川白煉瓦株式会社 **湯本工場**
工場長 湯地定朗

常磐警察署
署長 渡部八郎

頭が強くなるアンノーまくら
株式会社 **マツヤ商会**
常磐市関船迎 電話一五二

カタログ進呈
吉村電気商会
常磐市表町 電話一六五 新電話三〇二二(代)

白土製麺所
常磐市辰ノ口 電話二〇四番

太田原電機商会
常磐市黄金町 電話二三三一

常磐市会議員
岡助一
電話二五八(新電話二、二五八)