夕刊
いわき民報
発行所
平市田町63
いわき民報社
社長　野沢武蔵
電話（代表）4161番
©いわき民報社　1959

木材の百貨店
一般建築材
銘木
ラワン材　秋田杉
米材　建具材
津軽島松
車両材　ベニヤ板類
枕木　電柱
丸一材木店
平市五丁目
電五四四五
電四六六二
工場　平市五丁目
電二五六
販売部

日曜特集

山中に文化住宅
伐採材も機械化
（平営林署差塩製品事業所）

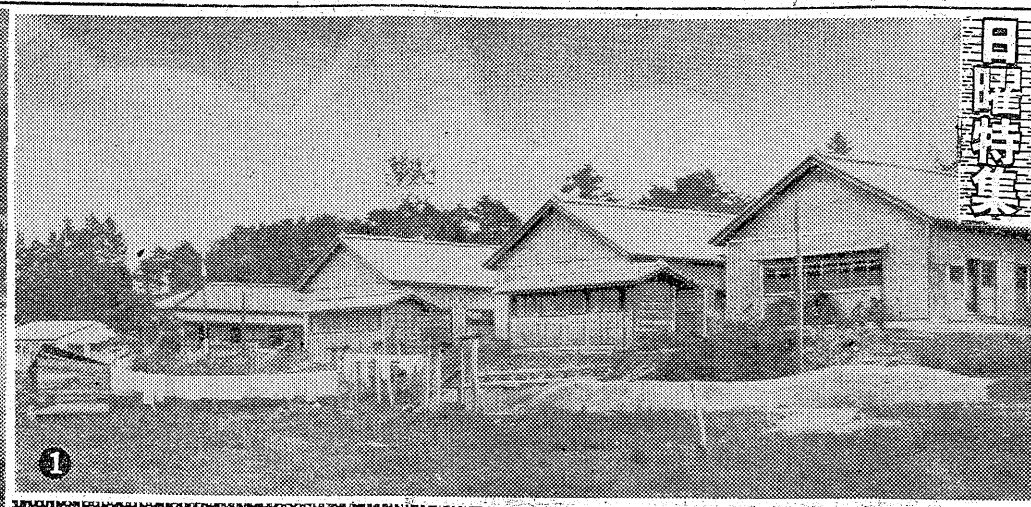

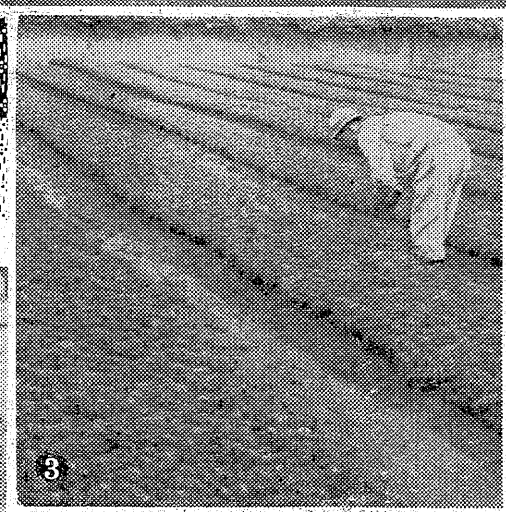

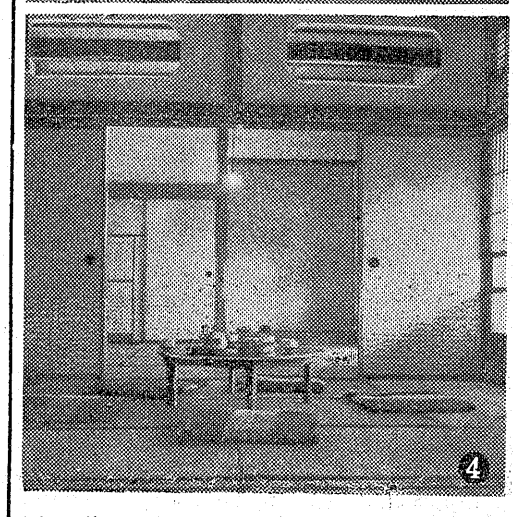

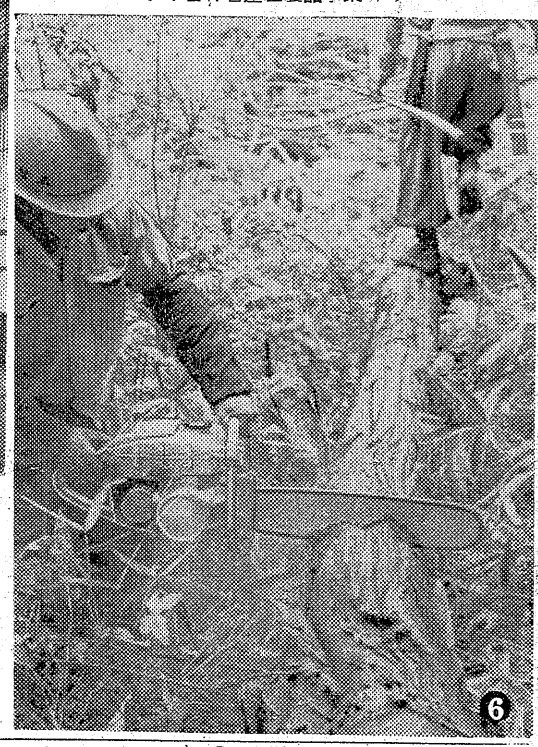

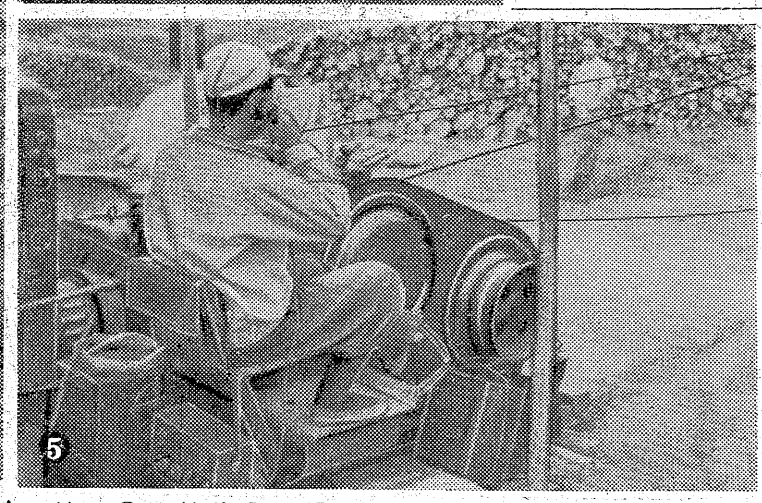

❶…平営林署神楽山事業所（川前村）は二十四年から五百㌶にわたるクリ、ナラなどの自然林約一万八千九百立方㍍（七方石）の伐採を終って本年七月末で事業所を閉鎖、八月一日から三和村差塩地区に移動した。

❷…同地区は川前村川前から南に巾三十四㍍の林道を六㌔入ったところにあり、三和村沢渡からは約十㌔の地点。標高五百五十㍍余の高所にあり、川前からの林道はつづら折りの難所。今度完成した差塩製品事業所は約五百万円を投じ（木材は別）労務者住宅三棟十二戸（一棟百六十五平方㍍）職員住宅三棟三戸（延百三十二平方㍍）事務所一棟百四十一・九平方㍍、六十九・三平方㍍のパイプハウスなどが山あいにズラリと建設され前進基地の役割を果している。

❸…事務所は事務室のほか八畳二間、六畳二間が開放できる仕組みで、ちょっとした旅館を思わせ、労務者住宅も一戸当り三十九・六平方㍍（十二坪）で、八畳、六畳の二間で廊下、二畳の土間がついた豪勢なものだ。この土間には常時ストーブがおかれてあり、その上で煮炊きが出来る仕組み。また出張のほか各室には電灯が取付けられ、簡易水道も完備。共同浴場共同便所、共同炊事場もコンクリート造りとあって、生活に不自由を感じないほど。まさに山中の別天地だ。現在ここに従業員十五名を含む家族六十四名が生活し、小学生十名は二㌔離れた差塩小学校に通学している。

❹…同事業所は国有林製品事業夏井川巡環団地（小川町宿屋、四倉町八茎）のうちの一つで、ここで十五カ年間に人工造林（ひのき、松）八万二千立方㍍を伐採、その跡地の八百㌶に次々と植林するという。このため今年から購入したチェーンソー（自動ノコ）四台で一日三百四十本を切り倒し、集材機は一日動き回り、ヤマは機械の音に明け暮れる。一方跡地に植えるひのき、松、杉の育苗管理も大変で、現在数万本の苗がすくすくと伸びている。

❺…事務所前の苗畑ですくすく伸びている。

❻…同事業所は国有林製品事業夏井川巡環団地の一つである文化住宅は一部神楽山の古材を使っただけで、真新らしい木の香を山あいにただよわせている。

写真説明

❶夏井川巡環団地の一つである文化住宅は一部神楽山の古材を使っただけで、真新らしい木の香を山あいにただよわせている。

❷年間を通じてストーブを設置、炊事と暖房の両方に使える合理的なもの。

❸伐採後に植林される苗木は適格に管理され、事業所付近の苗畑ですくすく伸びている

❹会議、集会、いこいの場に用いられる広間に晩秋の陽があたゝかい。

❺伐採した材木を一個所に集める集材機、電話で連絡しながらワイヤーロープに巻きつけて集木する。

❻径三十㌢㍍の立木をわずか二、三分で切る自動ノコ、枝はらい、切断にも用いられる

（ペン中根　カメラ中山）

高校軟庭個人団体新人戦
文化の日

県軟庭石城支部、県高体連石城支部主催の石城地区男女高校新人軟庭選手権、学校対抗戦は十一月三日午前八時半から平市営コート（男子）磐女コート（女子）に男女十三校、百六十選手が参加、三十五年度高校軟庭の火ブタを切る。

きょうの話

結核予防週間は25日から始まる。

発生率は20才を越すと急激にふえ、35才を境にして減少しているというのが全国の統計にあらわれた数字である。

×　×

結核にかかった場合は、微熱発汗、やせるなどの自覚症状があるからというので、それまでは安心している人が多いようだが、これも統計に基くと、患者の自覚率は24％で、残る75％は自分の病気に気づいていないことが判った。つまり自覚症状はあてにならないということ、その代り定期の健康診断が大切であることが証明されたワケである。

×　×

平保健所の話では、家族に患者がいるにもかかわらず、その人たちが健康診断を受けないのが多くて困ったという。診断を下されるのがこわいためか？これも統計によると、患者のいる家庭十世帯の中には平均一人の患者が発生しているそうだ。

不治の病いが現代医学で全治するようになったが、発見が早ければ治るのもまた早いワケ。余計な費用をかけずに済むことも忘れてはいけない。

平名物
月の月
発売以来30年素朴な風味は今以って変らぬこひいきを戴いております
（1本　80円
折　180円から）
平餅本舗
松月堂
平市銀座街　電2206・4206
支店　磐城市錦西　電974

鉄骨　T.S.A　建築
設計　施工
株式会社　平工製作所
代表取締役　戸部　光衛
本社　東京都千代田区丸の内2の12中13号
平営業所　平市谷川瀬39丁26　電（代）5717—9

公認
平宅地建物取引所
平市才道小路通切象　色川材木店内　電三六一

BAKERY K　開花亭の
ENRICHED 強化食パン BREAD
今日のパン食・明日の健康　1本40円
ビタミン入強化パンを食べましょう!!
厚生省許可・新発売の強化食パン
は完全栄養食の処方に従って製造したパンでビタミンB1・B2・カルシュームが添加してあって厚生省が分析の上　特殊食品として認めたパンであります
パンとケーキ
開花亭
平市五丁目　TEL・2342

電話50年今昔座談会

平電報電話局開局五十周年記念行事の一つ50年間電話加入者を囲む慰労座談会は二十四日午前十時から平商工会館で開き、若い世代では想像もつかぬ平の電話今昔話に花を咲かせた。

出席者

山崎福次郎
井上貞治郎
大津賀善吉
鈴木新右衛門
堀江正茂
川崎英夫
諸橋正次
長沢一松
山口営業課長
石井庶務課長
【順不同、敬称略】

長沢局長　きょうお集りのみなさんは明治四十二年平郵便局内（現在の三幸デパート付近）で開通した時の加入者七十三名のうち、現在まで継続して加入、同一職業を続けしかも設置場所が変らない十三人の方と、平電話局として大口の得意先である常磐炭鉱、古河好間炭鉱、藤越さんです。現在ではダイヤル式で三千五百台に増えそれぞれに懐しい昔話があると思いますので、往時をしのびながら話合いたいと思います。

山崎（活版所）　私のところの電話番号は一番でしたが、これは一番が八番と聞き間違いやすいので残っていたが、一はものの初めというのでジィさんが一番をとった。大一屋さんは番地と番号を一緒にし、関内さんは葉の紋章から花ビラの数十六をとり、谷口さんでは末広がりという意味で番号を決めたと聞いています。

井上　四十二番（死に）四十九番（四苦）はみんないやがり四十二番は当時の平監獄、四十九番は裁判所についたと記憶している。諸橋会名では久太郎の久をとって九番をつけるなどそれぞれ好みの番号をとったあとは抽せんで決めたらしい。私のところは六十六番でロクロクに通じてよくなさそうだが、私の父は家庭がムツム（睦）ととったようだ。電池を使った電話だったが、どの家でも家の中に電話ボックスを作って設置したものだ。

山口営業課長　当時の電話料は一回が二銭だったそうで、今の七〇番」と電話番号で呼あっていた円と位べるとちょうど三百五十倍ものです。しかし芸妓置屋や貞服屋が随分加入していました。

井上　やはり平市は炭鉱と漁業にかこまれて花柳界が栄えていた関係でしょう。二、三丁目が町の中心だったし一流商店はみんな入った。五色町に四つの遊廓があったが、これは全部加入した。

川崎　つまりこの十三人が残ったというのは電話繁栄盛衰を語るというところですか。

井上　とにかく名前の代りに「一

「モシモシ」の前は「コラコラ」
部屋の中に電話ボックス

カケが一銭五厘だった。今は三、四十円ですから一回七円は安いものです。

長沢局長　交換手は初めは男だったがそれから十歳に限って女性を募集したそうで、それもエビ茶のハカマをつけたさっそうとしたもので、よく先生に間違えて生徒がおじぎしていたようです。何といいますかあこがれの的だったんですネ。しかし常陽銀行さん一つだけというのはどういうわけですか。

川崎英夫　金融機関は昭和初めのパニックでほとんど閉鎖し、平銀行だけが残って常磐銀行と合併したのでうちだけが存続しているのです。しかし共栄貿易や貞服屋時私は中学四年だったが、二年位の放課後手を家で預ったことがあるのだが、ボックスに入ると外に声が聞えないからよく電話に出来者と逢いびきの連絡をされて困ったことがある。

長沢局長　当初の電話主任斎藤さんの話ですと、たんぼに電柱を立てるとキツネが集ってくるから電柱を立てるなと随分文句をいわれたそうです。

諸橋　初めは下の番号はすぐ決ったが五十番前後の方は大分決らないままだった。そこでオヤジが思い切って五十番を選んだようですが何しろ電話を引くということは当時の金で百円近くかかったためよほど思切らないと引けたものではなかった。米一升二十銭のころだからネ。おつきあいしたらよいだろうとつけたのが本当のようだ。

山口営業課長　これは山崎与三郎さんの話ですと、日露戦争の戦勝後に酔ったあとに電気と電話が一緒について大変世界が明るくなったと。当初は「誰々の声はまだ聞いたことがない」とあっちこっちに電話をかけたり子供に電話口で唱歌を唄わせたりの大変なものだった。電話をつけるにも電話架設促進発起人会のようなものが出来て広めたほどで、便利な昨今を考えると人間は長生きするものだといえよう。

山崎　どうして「モシモシ」というのですか。

長沢局長　日本の電話開通当初「コラコラ何番にかけてくれ」と電話がかかったそうですが、これではケン力になって具合が悪いので「申す申す」と改正したが、次第にモンモシと変って来たそうです。

勿来市庁舎の払下げ陳情を協議

勿来市植田公民館運営審議委員会では二十三日午後三時から委員会を開き、過般行なわれた町民体育祭の決算について協議したのち勿来新庁舎完成後の旧庁舎を植田公民館又は町の集会所として利用するよう各種団体から委員をあげ、近く市当局に陳情することになった。

【平局開通五十周年記念座談会】

平融資協会十一月二日総会

平貸金業組合設立発起人会は十月二十四日午後三時から平市二丁目魚清食堂で開かれ、事務局でまとめた組合の名称、規約、事業内容等を原案どおり承認、十一月二日午後一時から平市二丁目谷口で設立総会を開き、平融資協会として出発する。

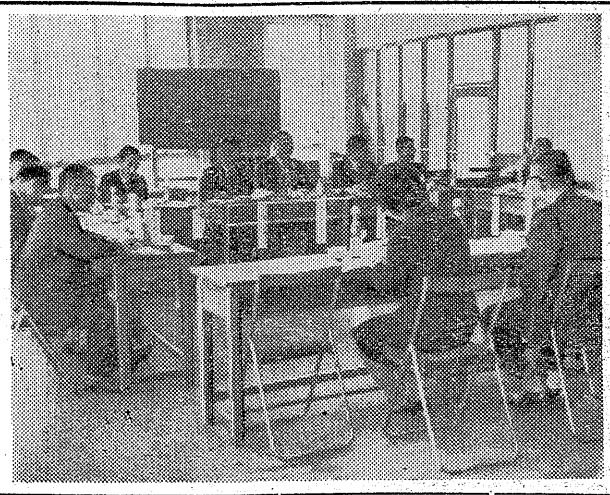

雑東京信

伊勢湾に上陸なして東海道を魔神の如く走せ去りし台風

神風ならぬ伊勢湾台風は、私が管理している磐城学生寮の板塀をこわし、数枚の屋根瓦を飛ばした。どうなることかと一時は心配した。

政界では西尾台風が吹き起こり、日本社会党の屋台骨をゆさぶり、相当の被害は免れないようだ。十月二十五日の日曜日に衆参議員二、三十名が脱党して、新しい党作りを始めるそうだが、この日はこよみで友引に当り、成るべく多数の友人を引っと扱くつもりだというからおそろしい。

石城地方選出では衆議院の武藤武雄氏、参議院の田畑金光氏が西尾台風と共に去るといわれる。前代議士の松井政吉氏は河上派で、河野秀氏と深いつながりがあるから残るだろう。

西尾新党の党首には、今のところお茶の水大学々長ろう山政道氏が擬せられているが、兎に角、西尾末広氏が友柱であり、台風の目であることに間違いはなく、西尾氏の人物については、政治評論家の拓大学長矢部貞治氏、京大教授茨木正道氏等も期待している。

西尾台風の目　長城

芦田均内閣の副総理としての西尾氏については、当時の小沢幸七郎代議士が「社会党のピカ一だ」と激賞していた。

西尾台風の目は、実は今年の八月二十六日に、平市公会堂の演説会で「大衆政党に切換えよ」と叫び、社会党の主体性を強調した頃からそだっていたのである。「党の青年部は私を除名しようとしている」とも述べられた。矢はすでに弦を離れた。この程、来平した松野労相は「社会党の分裂は前進だ」と見なし「人工衛星的出現である」と褒めたそうだが、西尾氏自身は、毎日新聞で「新党は自民党の足元をかっぱらって革新勢力を議会の二分の一にして見せる」と力んでいるようだから、手離しに喜んでばかりおられまい。

（十月二十一日）

長報映画案内

★【平市】27日まで
★世界館（六・二一）美しくなるために（七・〇六）あに・いもうと（八・三〇）実は熱したり
★東映劇場（七・〇六）午前零時の顔（八・二〇）暁の血戦
★平館（六・〇〇）おやじ教育（七・一四）暁の地平線（九・〇五）今日もまたかくてありなん
★東宝民劇（五・二〇）男性飼育
★大繁盛（六・四一）男性飼育法（八・四〇）狐と狸
★平新東宝（七・〇二）男のヌルーズ（八・〇八）群象の中の太陽
★三夜東映（五・五二）獣の通る道（七・二三）怪傑黒頭巾（八・五三）たつまき奉行
※【平市】
★ひかり座（六・一五）可愛い悪魔（八・二五）年上の女（26日まで）
★聚楽館（七・〇〇）真昼の欲情（九・一〇）バスク決死隊（26日まで）
※【内郷市】
★綾映劇　裕次郎の欧州駐けある記　御用物語　海の地図（27日まで）
★第二イワキ　怒濤の対決　いつかきた道　里見八犬伝三部（27日まで）
※【常磐市湯本】
★湯本座　夜六時三〇分　パリのお嬢さん　狂った本能　暗黒の大統領カボネ（26日まで）
★三函座　夜六時三〇分　力道山の激斗　濡れ髪三度笠　花の幡随院（27日まで）
★常磐座　夜六時三〇分　里見八犬伝二部　森と湖のまつり　静かな発弾（27日まで）
★中劇　夜六時三〇分　流れ者　太陽に向って走れ　攻撃（29日まで）
※【磐城市小名浜】
★国際　サザエさんの新婚家庭　青い大きな海　地底の凱歌
★磐城座　清水の暴れん坊　夜霧の密港　銀座の砂漠（27日まで）
★東映　恋山彦　べらんめえ探偵娘　妖怪伐（27日まで）
★金星座　嵐に立つ王女　大暴れ東海道　警察官と暴力団
★銀星座　ダイヤモンド作戦　死のオート　バイ　危険な曲り角（26日まで）
※【勿来市植田】
★菊多館　夜六時二十分　富嶽秘帖　静かなる発弾　変幻はやて童子（27日まで）
★うえた館　夜六時二十分　次郎長富士　ゆがんだ月　大学の二十八人衆（27日まで）
★中央館　夜六時二十分　素晴らしき十九才　赤いパンツ　オヤエの女中大将（27日まで）
★植田ロマンス　最後の接吻　夜のショウ（28日まで）
※【四倉町】
★四倉国際　天下無双の剣　白い通り魔（26日まで）
★海盛座・東宝　世界を賭ける恋　女中と幽霊（27日まで）

NHK　25日

★第一　1040KC

6・00　国会討論会　川島正次郎　浅沼稲次郎　椎名悦三郎　福永健司　山本幸一　司会唐島基智三
7・30　花の星座❶歌のスタイルブック　映画音楽集❷花のスポットライト　ザ・ピーナッツ❸今週のパレード
8・15　寄席❶落語「三十石」三遊亭百生❷漫才「珍版・竜宮城」宮田羊容　布地由起江❸落語「はやし長屋」古今亭今輔
9・10　ニュース解説　新井達夫
20　仲よし演芸会　ゲスト東家浦太郎

★第二　1540KC

6・00　音楽のしおり❶小倉百人一首から（信時潔）独唱工藤健司　伴奏横谷英司❷フィンランド民謡　仙台放唱
30　映画「わらの男」解説　飯島正
7・00　きらめくリズム（ヨーロッパ軽音楽集）芦野宏　高美アリサ他
30　農村の歩み「ことしゃ豊年」リンゴの豊作
8・00　科学談話室（古美術と科学）「古い絵具の話」山崎一雄
30　青年学級の友へ（青年学級めぐり）
9・00　音楽コンクール　作曲部門本選会❶管弦楽のための三楽章（吉野一行）❷夜想曲と朝の歌（内藤靖治）N響　指揮高田信一

ラジオ福島

6・00　民謡の旅
20　ガイドタイム
25　ものまねのど自慢
55　スポーツニュース
7・20　柳屋演芸会　漫才「ピンボケ名探偵」リーガル秀才・天才　落語「ウマヤ火事」桂文楽
8・00　キスミーミュージックコンパクト　「恋一筋に」「皆殺しの唄」「アンネの日記」他
30　東西お笑い他流試合「男と女とどちらが親不孝か」三遊亭夢楽他
9・00　国華浪曲名人会　孫悟空「術くらべ」口演東家浦太郎
30　三橋美智也ショー「たった一人の人でした」「泣くなよしきり」

NHKテレビ

6・15　週間ニュース
30　花の星座　山本四郎　前田美知子　ザ・ピーナッツ　能沢佳子　ペギー葉山　C・ローズ他
8・15　お好み日曜座「祝辞」渋谷天外　服部良一　藤山寛美　黒柳徹子他　松竹新喜劇
9・00　私だけが知っている「死の誕生日」探偵長夢声　探偵池田蘭三郎　江川宇礼雄　有吉佐和子　ゲスト伊藤喜朔
30　日本の素顔「ボタ山は訴える」

十戒常磐浜通り地区独占封切特別長期大ロードショウ

上映期間 11月10日からまで 12月4日（25日間）

巨匠セシル・B・デミル製作・監督

十戒 公開迫る 前売盛況

前売期間 11月9日まで
指定席 ¥250
大人 ¥170
学生 ¥130

学生団体一般団体は規定により申受けます

聚樂館

前売券取扱店御案内

▼平市内
紺屋町　金沢屋菓子店
才槌小路　平運動具店
田町　大坪商店
田町　平読書倶楽部
銀座街　石川書店
二丁目　クヤキ
三丁目　三幸化粧品部
四丁目　マルトモ
五丁目　金光堂時計店
鍛冶町　関根理髪店
駅前　いづみや
田町　山一書店
紺屋町　飯田カメラ店
〃　大竹謄写堂
〃　豊間孫市商店
▼内郷市
駅前　金沢屋商店
綾　山口菓商店
〃　遠藤商店
藤棚　沼商店
柿　山田商店
▼常磐市
湯本三函　ひさゑカメラ店
〃　吉田理髪店
駅前　渡辺理髪店
長倉入口　小野酒店
辰の口　前田川商店
▼磐城市
小名浜　松月堂支店
〃　国華堂本店
〃　国華堂分店
〃　塩田商店
江名町　志賀理髪店
▼勿来市
植田町　緑川カメラ店
窯田町　山口屋商店
▼四倉町
仲町　平熊薬局
新町　やなぎ洋品店
▼久ノ浜　新妻商店
▼広野駅前　柏屋商店
▼木戸　松本永子商店
▼竜田　大川支店
▼富岡　大東館
〃　坂本酒店（花屋）

二団体、二校長が受賞

文化の日　教育振興や功労で

県教委では十一月三日の文化の日に文化功労者と並んで教育功労者など県の教育振興に功労のあった人々を表彰するが、石城関係では次ぎの二団体、二個人が表彰を受けることになった。▽教育功労者＝高木皇太郎（赤井小学校長、三十四年勤続、54才）▽へき地教育関係（優良校、遠野町入遠野小▽社会教育施設、団体　財団法人石島八良館（理事長石島徳長氏）

狩猟受講者わんさ

28日から免許証を交付

狩猟解禁は十一月一日から来春三市、常磐市、三和村管内、二十九日は小川町、四倉町、好間村、川前村管内、三十日は平市管内の受付けを行なうことになったが、講習会に出席しなかった者には交付しない。同事務所の話によると鳥獣の数が減って来ているため、七名の計九百四十名。また免許の申請は同事務所で、二十八日内郷水石山一帯は禁猟区に指定、狩猟者の立入禁止の立札を各所に建てることになっている。なお狩猟鳥獣の種類は四十一種類とされているが、オシドリ、ツグミ類、アトリ、カシラダカ、アオジ、カワラヒワ、ヒヨドリ、モズ、メスイタチ、メスジカ、カモシカなどは捕れないので注意すること。狩猟鳥獣の種類は次の通り。

ゴイサギ、キツ、コウライキジ、ヤマドリ、ウズラ、エゾライチョウ、ジュケイ、カモ、ウミアイサ、カワアイサ、ミコアイサ、ヒシクイ、マガン、バン、オオバン、タシギ、ジシキ、ヤマシギ、キジバト、ワタリガラス、ハシブトガラス、ハシボソガラス、ミヤマガラス、スズメ、ニュウナイスズメ、クマ、ヒグマ、イノシシ、オスジカ、キツネ、タヌキ、アナグマ、テン、ムササビ、リス、シマリス、タイワンリス、オスイタチ、ノウサギ、ノイタ、ノネコ

諏訪神社に大額

鈴木常松氏が寄贈

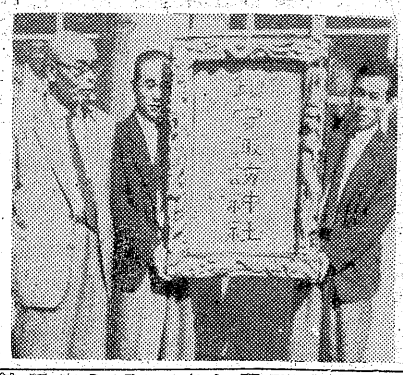

【寄贈した大額と鈴木氏】

四倉町新町文珠水産株式会社社長鈴木常松氏は二十日同町鎮守諏訪神社にタテ九十㌢、ヨコ六十㌢の大額を寄進した。追って吉日に奉納式を行なう。東京浅草中村神具店快心の作で上り竜と下り竜の彫刻でフチが飾られており製作費十万円。

【寄贈した大額と鈴木氏】文珠水産株式会社の第五文珠丸（マグロ船）第七文珠丸（大型巻網船）の外七隻の文珠丸が好況をたどっておりその奉告と今後の豊漁を祈願した寄進だという。

完成間近い菱川橋

30米道路も舗装で継ぐ

平市三十㍍道路の南端に建設中の菱川橋は急ピッチで工事が進められており、来年一月までには完成される。また平南工会議所前から同橋までの三十㍍道路は延長二百八十㍍にわたって舗装工事が進められる計画でこれも今年度中には完成する。これに要する費用は総額四千三百万円（橋梁三千万円、舗装千三百万円）これで平市の目抜き道路を走る三十㍍道路も九割以上が舗装されることになる。

自衛隊で観閲行進　自衛隊郡山駐とん部隊では自衛隊創立五周年を記念して十一月一日磐城市内で観閲行進を行なう。午後二時十五分から三十分間で本町通りスマヤ角から小名浜郵便局入口まで行進するが部隊はジャッパ中隊、輜重隊をふくめ車両二十両、火砲二十六門、人員約四百人で編成。

正しい歯のみがき方講習会　福島県歯科医師会主催の正しい歯のみがき方の講習会を二十三日午前九時から勿来一小同十一時勿来一中午後二時川部中の三カ所で実施した。

店員学級　勿来市植田公民館では二十六日午後六時から店員学級を開く。講師は生駒植田公民館主事。

内町小同窓会　内郷市内町小学校同窓会（会長菅本三義氏）総会は十一月一日午前九時から内町小で開く。

城山会で敬老会　平市二十四区（城山会）では二十五日午前十時半から平安クラブで敬老会を開いた。町内のお年寄り二十二人を招いて町内会長近藤広記氏のあいさつ、諸橋平市長の祝辞ののち祝宴、余興にうつり謡曲、民謡、石城めでたなどかくし芸を披露、町内の三遊亭歌次さんの漫談落語などで楽しい一日を過した。

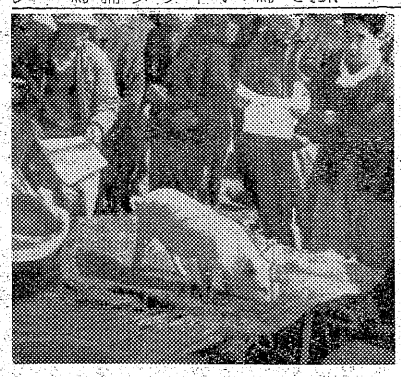

初のセリ市、成功

磐城で子豚30頭大もて

磐城市の第一回子豚せり市は二十四日午前十時から小名浜農協組合庫前広場で開かれた。磐城市養豚協議会、石城畜産農協組の共催、磐城市の後援で開かれたもので遠くは茨城県はじめ近在近郷の養豚者およそ百人が集まり市場に出された子豚三千頭をせった。生後四五十日の子豚ばかりであったが一頭平均二千五百円で取り引きされ初のせり市は成功だったという。なおこんど隔月二十四日に子豚せり市を開いて養豚の普及をはかってゆくことになった。

【盛況の磐城市子豚せり市】

優良運転者を表彰

磐城署

磐城署、交通安全協会磐城支部では優良自動車運転者表彰式を二十五日磐城市自動車教習所で行なった。また同市滝尻、田子高雄、常磐交通小名浜営業所、高木貞通の両氏に対し県警本部長、県交通安全協会長賞を伝達した。なお被表彰者二十一人は次のとおり

【小名浜支部】
坪内三郎（小松タクシー）江尻義明（常磐交通）遠藤昭平（同）鈴木勝男（磐城通運）斎藤栄三（旭タクシー）青木昭造（日本水素）丹野達夫（消防署）蛭田庄二（桜井吉五郎商店）小野正雄（丸二商店）高木光平（藤社パン店）

【江名支部】
渡辺健治（江名）加藤賢司、五十嵐治郎、鈴木春光、鈴木正次郎、赤賀一夫、斎藤利一（中之作）

【泉方部】
高瀬千広（滝尾）吉田忠男（同）小松春夫（下川）大竹道雄（田部）

勿来でも表彰　勿来署では二十六日午前十時から勿来署会議室で県本部長からの表彰伝達式と勿来署長表彰式を行なった。

▽優良運転者　鈴木裕之（山田町）遠藤実（錦町）
▽優良学校交通安全課　勿来第三小学校
▽民間交通功労者　田岡正（田人村）平山博（窪田町）
▽優良運転者会　勿来交通親和会
▽優良町内交通安全会　植田下町交通安全会（以上勿来本部長表彰）
▽民間功労者　佐藤均平（植田町）高木好栄（錦町）
▽優良町内交通安全会　田町内交通安全会　錦町中
▽優良学校安全会　錦小学校安全隊
▽優良運転者　小林喜好、柴田茂二（植田町）大平時夫、大竹昭三（錦町）大高道雄（勿来市役所）草野金也、長谷川弘（窪田町）斎藤梅太郎、三森茂雄（遠野町）鈴木春光（田人村）中山義雄（小川町）吉成正二郎（山田町）（以上勿来署長表彰）

常磐支局五周年祝賀会　本社常磐支局開設五周年祝賀会は二十五日午後二時半から常磐商工会館ホールで開いた。磯野市長、小井戸市議会議長、吉田商工会議所会頭の外各官公庁、会社、各種団体長ら多数列席し野沢本社長、河瀬支局長のあいさつについで市長、議長、会頭の祝辞があり祝電を披露し祝宴にうつった。

【祝賀会場】

花柳流舞踊合同公演人気呼ぶ

老人たちがうっとり

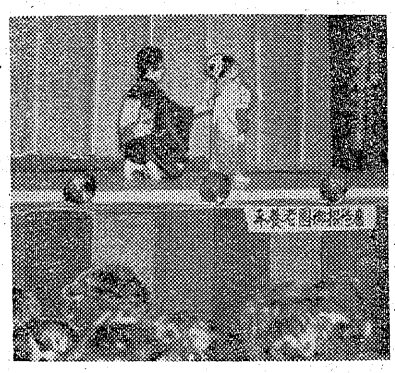

【人気を呼んだなおみちゃんの紙人形】

伊勢湾台風義援金募集と養老園招待慰問の花柳舞踊合同公演会は二十四日午後一時から平市公会堂に千名の観客を集め開かれた。流代晴門弟の青田目和子、今泉明美さんの「菊づくし」で開幕、平、磐城勿来、四倉などの登柳会、登門会の師弟やく百余名が出演、「藤娘」「羽衣」など八十の舞踊を四時間にわたり披露した。

招待された平養老園の老人やく七十名は舞台前に陣取り始終うっとりみとれていた。とくに「紙人形」を踊った小柳なおみちゃん(三)は大人気だった。

天気予報　玉半（お好み食堂　提供）（小名浜測候所発表）

【今晩】北西の風くもり勝ち。
【明日】北よりの風はれたりくもったり、ところによって一時にわか雨。
海上、今晩風波ある、明日は多少風波のある程度。

無免許バイクが重傷負わす

二十四日午後

十時五分ごろ平市堂ノ前T字路田中徳次君(二)は無許可でバイクを運転、平市長橋町二六地内国道で車道を通行中の同市堂ノ前無職興津モモ子さん(三)をはね飛ばし左足骨折一カ月の重傷を負わせた。また田中君も転倒して顔面挫傷、頭部打撲などで一カ月の重傷を負った。

同署では二人の回復を待って運転者の田中君を業務上過失傷害被害者の興津さんを道路交通法違反の疑いで調べることになった。これで同署管内の秋の全国交通安全週間の事故発生は二件目。

〝母をなぐって何故悪い〟

説諭の巡査をなぐる

平署では二十五日午前八時五十分ごろ平市古鍛冶町三六露天商鈴木一郎(三)を公務執行妨害現行犯で捕えた。

鈴木は同時刻ごろ平駅前交番に呼ばれ、田中喜明巡査(三)から「三日前、母を殴ったろうが、母を殴ることは悪いことだ」と説諭しようとしたところ「おれのおふくろを殴ってなぜ悪い」と田中巡査の顔を殴ったもの。

市況

魚類

（単位㌔＝円）
（二十四日午後二十五日正午）
二十五日朝のサンマ漁は前日より急減した。底引ものもメヒカリ、水タコが多い。

【小名浜港】サンマ船六隻　底引船十六隻
▼サンマ　二十六万㌔　二五一
二一▼メヒカリ　六千五百㌔　一三一一〇▼水タコ　三千五百㌔　一七五一四五▼アナゴ　千八百㌔　一二五▼小ドンコ　千八百㌔　二〇一一五▼マイカ　千五百㌔　一二〇一一〇▼アンコウ　千㌔　七〇一五〇▼小トウジン　五百㌔　一八一一五▼ノドグロ　三百五十㌔　二〇〇一一五〇▼マタコ（小）二〇〇㌔　二〇〇一三〇▼シイイカ　百五十㌔　七〇一五〇▼ヤナギ　六十㌔　三〇〇一一五〇

【江名港】水揚げなし

【中之作港】サンマ船一隻　三万㌔　二一・五

▼サンマ

お断り　市況のうち野菜は八休のため休みます。

美容　技術者求　高給優遇▽委細面談　平市銀座通り　メイ美容室

看護　婦見習若干名▽中卒以上で真面目な方▽住込▽高給優遇します。磐城市小名浜上明神町蛭田医院　電四九六

急募　▽工員五名▽18才から25才位まで▽委細面談　平市新川町一八　電四一二七吉野鉄工所

店員募集
男子　見習　五〇〇〇円から
出前持　一〇〇〇〇円まで
女子　四〇〇〇円から
数名　五〇〇〇円まで
湯本の百両

マルマン美容室　平市土橋通り　電話二四八九

四四三一
四四三二　出前の酒喜庵

プロパンのことなら
何でも御相談下さい
○営業用・家庭用の新設
○台所改善やコンロの増設
○勉強部屋の暖房
○ホースの交換やガスもれ検査
○その他プロパン関係一切
平酸素　平市正月町　電4639

お知らせ
お客様へのサービスとして車庫を新設致しましたから御利用下さいませ
旅館　丸丹　平市南町　電二九四四

出前夜12時迄　玉半　五〇三一　五〇三二

牛を召しませ　召しませ牛を
食肉部はじまっていらい豚の並肉は百㌘三二円で通してきましたが史上空前のこの原価高にはとうとう降参。でも牛肉は昔のままです
・豚並肉　百㌘　四五円
・牛並肉　百㌘　三二円
月曜サービス
一階（食料品）おぼろ昆布四五円
二階（衣料雑貨）柳屋ポマード六五円
三階（衣料品）ナイロン婦人手袋一〇円
四階（食堂）クリームチキン八〇円
藤越　平市銀座　電話3141

悲しみは空の彼方に

美しい未亡人ローラは一人娘スージーを連れ、白人の夫に捨てられた黒人女アニーと娘サラと一緒に生活する。彼女らの写真をとった青年スティーブはアニーを俳優の集まる食堂に連れて行き、ローラは周旋屋アレンを知るが、彼にいどまれてにげ帰る。スティーブは就職を機にローラに求婚するが、彼女は一躍有名女優になっていたため彼を忘れていた。十年後スージーは学校の寄宿舎に入り、サラは夜間図書館に勤める。ローラは広告会社長になったスティーブに世界旅行をさそわれるが、映画出演を理由に断る。サラは失恋からやけになりナイトクラブに勤め、健康を害したアニーが心配するが帰らぬ。ローラははじめて自分の空虚な生活に気がつき、アニーは盛大な葬式を望んで死んだ。葬列に参列をわけてサラが走りより泣き伏す。ユニヴァーサル映画。ラナ・ターナー、ファーンタ・ムーア主演。イーストマンカラー。

大人になりたい　西独・ウーファ映画。カルロス・トンプスン、ペーター・フォーゲル主演。（二十七―二日ひかり座）

白い砂

アメリカ海兵隊員のアリソン伍長は半死半生で一孤島に漂着したが、そこには同行の老神父に死なれ土人に逃げられた若い修道女アンジェラが一人でいた。二人だけの生活に二人の魂は夢みるが、彼女は変らぬ神への心を語り結婚を断る。発熱したアンジェラをアリソンは看護し、上陸した日本軍の砲撃が始まり、アリソンは重傷を負いながらも海岸に隠された日本軍の大砲を始末することに成功した。上陸した米軍は自分たちの仲間が一人の修道女に付添われている光景に驚いた。担架で運ばれるアリソンを見送るアンジェラの瞳はうるみ、二人だけの孤島で苦楽を共にし、お互に命の恩人となり、心の中を語り合ったアリソンに胸一杯の感慨をこめて叫ぶ。二十世紀フォックス映画。ロバート・ミッチャム、デボラ・カー主演。デラックスカラー・シネマスコープ。

十二人の怒れる男　米・オリオン・ノヴァ・プロ映画。ヘンリー・フォンダ、リー・J・コップ主演。

世界ヘビイ級選手権試合　叡山記録映画。（二十七―二日楽楽館）

かげろう絵図

将軍家慶は名ばかりで実権は大御所の家斉が握り、さらに勢力を張っていたのは家斉の愛妾お美代の方の養父中野石翁であった。お美代の方の危地を救ったお末女中登美（山本）は重用されるが、実は旗本島田の意を体して大奥へ潜入した女。登美には瓜二つの新豊春（山本）がいるが、彼女は島田の甥新之助（市川）と暮していた。町医者良庵はみともった女を診察させられるが、帰路誘拐され、その女は中年寡菊川で石翁の指金で殺され、姿をかえて水死人となって発見された。これを知った新之助は石翁邸に忍び込み菊川の衣類を手に入れ、登美の手紙をみて水死人を菊川と確めた上で、石翁邸に乗込み、石翁を脅る。怒った石翁は刺客を向けるが、新之助は身軽に邸をぬけ出し、捕えられたのは彼の身を案じて忍び込んだ豊春救い出した新之助は登城寸前の石翁からお墨付きを奪う。大映京都映画。衣笠貞之助監督作品。アグファカラー・大映スコープ。

馬喰一代　大映映画。木村惠吾監督作品。三船敏郎、京マチ子主演。

獅子と蝶と紅い絹　文化映画。総天然色（二十八―二日世界館）

百万両五十三次

討幕の企てを阻止するため京都に送る三万両の金は老中堀田備中守から浅草の娘手妻一座の用人棒で実は公儀隠し目付馬場蔵人（大友）に托された。小判で二百数十貫の御用金輸送は薩摩藩士やその手先の女スリお運（長谷川）、怪盗弥吉の金五などが狙う。翌日堀田の邸を出た御用の札を立てた十二の荷を守って蔵人はゆうゆう旅立った。一方堀田家出入りの商人和泉屋の娘お蝶の上方への嫁入り行列も十二梃の長持で西へ。お運や金五は蔵人に近づこうとするが鼻破られ金五は遂に蔵人に助けられた。薩摩士らは蔵人に追払われ京都所司代からきた殺し屋柳川の協力を蔵人は断る。彼は所司代の内通を知っていた。瀬田の大橋で柳行に火薬が仕掛けられるが、一味のや[illegible]に呆れたお運の内通で無事。江戸から船で回ってきた堀田は二條城で所司代へつめより、斬りつけた所司代は蔵人に斬られる。東映京都映画。小沢茂弘監督作品。イーストマンカラー・東映スコープ。

拾った牝豹　東映東京映画。岩林栄二郎監督作品。南広、山東昭子主演。東映スコープ（二十八―二日東映）

ギターを持った渡り鳥

ギターを背に神戸に来た伸次（小林）は喧嘩で危い流しのサブを救ったことから親分の秋津にひきあわされた。秋津は丸庄漁業に伸次を向けるが、丸庄の女房澄子が秋津の実妹と知ることの仕事を断り秋津の娘由紀（浅丘）は彼に好意を持つ。田口組のジョージはいやがる伸次に拳銃を射たせ、神戸市警のデカで盲俺の舎弟を殺しサツを首になった奴だと前歴をあばく。その夜丸庄は溺死体となって発見され、サブの口から秋津の仕業を知り伸次は秋津と手を切る決心をした。ジョージと伸次の決斗の夜秋津の用心棒馬場は二人に向って拳銃をうち、伸次は海に落ちジョージは傷つきながら馬場を倒した。事務所へとび込んできた伸次に拳銃を構えて待っていた秋津は裏口からきたジョージに倒された。パトカーが来て流しのサブは実は大沼刑事と判り、もう一度デカに戻れという言葉を背に伸次は霧の中へ消える。日活映画。斎藤武市監督作品。日活スコープ。

風のある道　日活映画。西河克己監督作品。小高雄二、北原三枝主演。日活スコープ。

姿なき狙撃者　日活映画。山崎徳次郎監督作品。永井智雄、南風夕子主演。日活スコープ。（二十八―二日平館）

暗夜行路

謙作（池部）は放蕩を重ね祖父の妾であったお栄（淡島）と二人で暮していたが、彼女と結婚したいと兄へ手紙を出して、父の留学中祖父と母の間に生れた自分の出産の秘密を知る。お栄も固辞するので謙作は京都へ遊び、直子（山本）を見そめ結婚した。お栄は従姉の勧めで中国へ渡るが盗難にあい病気になる。彼は金を工面して送り、直子との間に生れた子供は母親の毒で死ぬ。彼は朝鮮まで行きお栄を連れ帰るが、その留守中直子は従兄の翠との間に間違いを起した。彼は悩み直子を許す決心をし、転機を求めて鳥海へ旅に出て、そこでコレラに倒れた。かけつけた直子は高熱にあえぐ謙作の横顔をみながら、どこまでもついて行こうと思う。東京映画。豊田四郎監督作品。東宝スコープ。☆

サラリーマン十戒　東宝映画。岩城英二監督作品。佐原健二、柳川慶子主演。東宝スコープ。（二十八日―二日東宝民劇）

十代の曲り角

朝子（大空）は三和商事を経営する母親佐和子と暗黒街のボス赤城との不倫な関係に反抗し、自ら不良少女の仲間に入った。彼女は美青年伏見を知るが、実は警視庁の刑事。朝子は下着会社の菊地の書類入れを掏ったことから彼の会社のファッション・ショーの出演を約束した。佐和子の友人玉枝が持ってきた朝子の縁談の相手は菊地だが水泡に帰す。朝子は子分たちが赤城の手下と売春行為をしていると知り手を切るが、少女らは赤城のワナで地下室に監禁される。伏見の正体を知るが、外国商社員ヘドソンが死体で発見されると赤城の嫌疑は濃くなり伏見の調査は進む。三和商事は崩壊寸前となり佐和子は自殺を計る。朝子が赤城の地下室に単身乗り込んだ時、伏見を先頭に警官隊が殺到し赤城一味は捕えられる。新東宝映画。小林悟監督作品。新東宝スコープ。

女体の泉　新東宝映画。中川信夫監督作品。宇津井健、左幸子主演。

肉体のパラダイス　総天然色。シネマスコープ。（二十八―二日平新東宝）

大菩薩峠　東映京都映画。内田吐夢監督作品。片岡千恵蔵、長谷川裕見子主演。イーストマンカラー・東映スコープ。

青い海原　東映東京映画。小林恒夫監督作品。美空ひばり、高倉健主演。イーストマンカラー・東映スコープ。

鞍馬天狗　東映京都映画。マキノ雅弘監督作品。東千代之介、美空ひばり主演。イーストマンカラー・東映スコープ。（二十八―三日三夜書

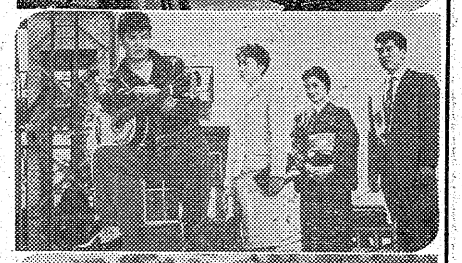

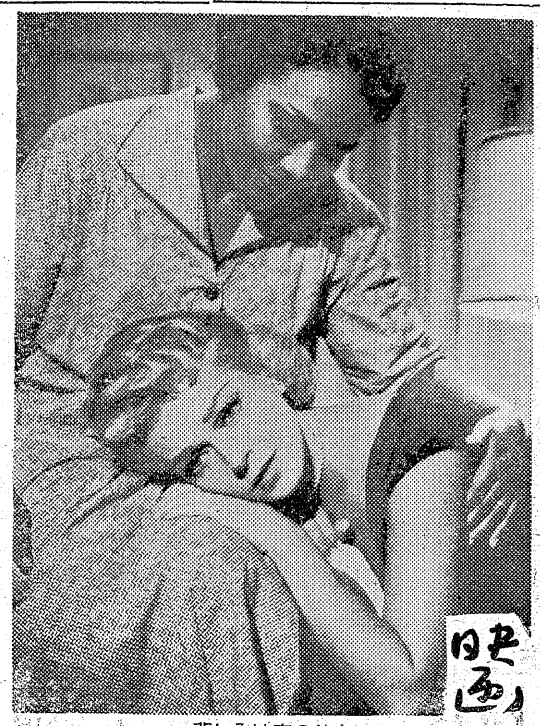

悲しみは空の彼方に

品質本位
全国清酒品評会
第一回
第二回
第三回
第四回
連続
優等賞受領
一番よい酒
清酒
たいら正宗
丸玉合名会社
TEL・2453

日本チックタックチェーンの店
新製品紹介
雨　セイコー・レインプルーフ
雨なんか
へいっちゃらさ
精工舎の
新製品発売
防水装置のついた腕時計
登山に　ドライブに
お仕事にも
雨なんかへいっちゃらさ
セイコーの
レインプルーフ
格安でしかも丈夫な
ステンレス側
ダイヤショック付
¥4・300
平一―2
TEL.2607
ネモト

薬の御相談は
平市4丁目　関内薬局　電話3175 3176

新しいDPは富士

財団法人
松村病院
産室新設
平市南町23　電（代）2161
産婦人科　部長　佐藤稔
外科（院長　松村亨）
整形外科　部長　堀豊雄
医員　川野愛雄
病理　部長　高木保雄
経腸　部長　四宮浩雄
胃腸　部長　坂本隆太郎
内科　部長　金子剛
呼吸器　部長　坂本蔵
神経科　部長　四戸剛
精神科　部長　坂本隆
放射線科　部長　四戸太郎
入院・往診随時
（完全給食・完全看護）

いつも変らぬ
神戸牛
（配達速迅）
神戸・鎌倉特約店
肉のデパート
緑屋
本店　平市一丁目　電2539
支店　平市中央通　電2794