第三種郵便物認可　昭和三十四年六月一日　運輸省特認第二三三号

夕刊 いわき民報
発行所
平市田町63
いわき民報社
社長　野沢武蔵
電話（代表）4161番
© いわき民報社　1959

銘菓三色 壺最中 金澤屋
平市一丁目角
電2327

新党結成で石城も新地図

武藤、田畑氏ら〝民社同盟〟結成

社会党県連執行委員会は二十五日開かれたが、左派との折合いがつかず、右派だけ十五名（執行委二十五名）が出席し、離党を声明すると共に中央と歩調を合せて新党結成に踏み切り、社会党県連は真二つに分れた。直ちに県民主社会主義同盟結成準備会を同日午後一時四十分から福島市上浜町県歯科医師会館に開いた。この準備会にはいわゆる全労系の常炭鉱、東北電労、国鉄動力車労組、常磐炭鉱、大日本勿来炭鉱、海員組合などの代表的百名が参加し、新党結成は中央で来年一月ごろ行なう予定だが、これと平行して組織の強化を図るため、十一月を第一期、十二月を第二期として広く文化団体に呼びかけることになった。石城地区選出の武藤武雄代議士、田畑金光参議院議員、県議では高萩邦男、下山田勇の二氏らが新党結成に回り、大河原一次代議士、本間政男県議らと左派系は社会党に踏みとどまった。また労組関係でも常炭鉱ではすでに新党支持を決議、武藤代議士を選出した常磐労組、同職組、大日本労組などでもこれに同調している。このほか県民社同盟結成準備会に出席した海員組合小名浜支部や東北電労のほか、全労系に入っている国鉄動力車労組、呉羽化学、自由労組の分派（平市厚生労自労組）などがこれに加盟するものと見られ、一方左派系の磐炭労、日教組石城支部、国鉄、全逓、日水、電通などは静観を続け、新党に走る動きを押えようとしている。なお常炭鉱では社会党支援団体として協力していたが、三十日に離脱することを決めた。

新鋭力の十屯ブルドーザー

隔離病舎の整地に活躍

平市　一般にも有料貸出し

将来市営総合病院建設を見込む平市前十時から南白土字竹ノ下一地内計画の一つとして新購入したブル市営隔離病舎地鎮祭は二十六日午の現地で、平市が新農山漁村建設ドーザー実演会を併せて行なった当日は諸橋市長、樋口助役始め関係部課長と市会議員全員が出席、佐藤久徳神社宮司小野寿氏の修祓式で地鎮祭を行なった。現地は飯野支所裏の山際にある五千二百八十平方㍍の広大な畑地で北に平市内を見渡せる隔離病舎としては好環境の清潔な場所。引続き三菱B4型十㌧ブルドーザーの試運転が行なわれ、直ちに隔離病舎整地に敷地内の立木を倒し岩を掘る強大な能力に関係者は今さらながら驚嘆「これなら五百三十万円は安い、人間はいらない」と長耕整地はもちろん開墾、土建事業用機動力に認識を新たにした。さらにブルドーザーは上荒川地内に建設中の運動公園地の岩盤掘さくを行ない、一般市民にも有料貸出しを始めることになった。

いよいよきょう二十六日から整地に着工、十一月初めから病舎建築にかかる隔離病舎は総工費千二百万円、建六百坪万㍍、大小病室十室、ベッド数三十床のほか隔離病舎としての諸施設を併設したもの。

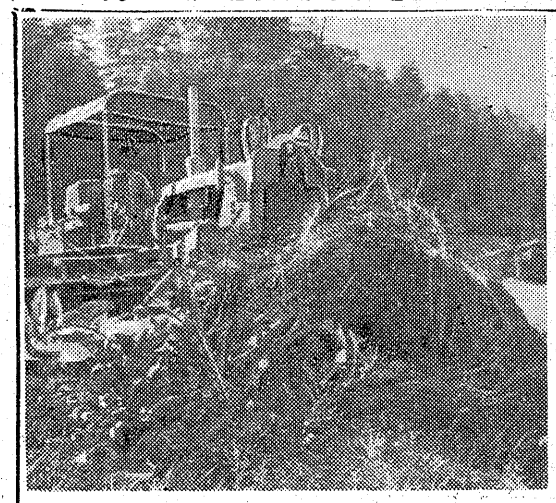

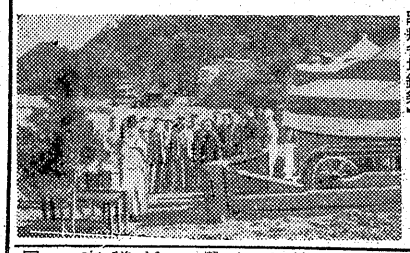

【㊨ブルドーザー試演会㊧平市隔離病舎地鎮祭】

お知らせ

伊勢湾台風による被災地への救援金品を受付けていましたが、都合によりまして救援品に限り明二十七日正午までで一応締切らせて頂きます。多くの方々からご協力を得ましたことを深く感謝申しあげます。なお救援金の場合は引続き三十一日まで受付け致します。

いわき民報社

各地の救援金品

四倉町の義援金　四倉町役場厚生課で取扱った伊勢湾台風義援金品つぎの通り。

▽一万円本多文平▽一万一千百八十円四倉町婦人会▽三千五百円四倉キリスト教会▽一万二百五十円漁協四倉三宝▽衣類四千三百四十一点佐藤甚之助外二十五人、六百点磐城セメント従業員一同

〝石城酒〟の九種が入賞

東北清酒品評会

第五回東北地区清酒品評会は十月初め仙台市で行なわれたが〝石城酒〟が堂々と九銘柄も入賞した。「天宅」平市山宗酒造「白馬の雪」平市白馬の雪酒造「たいら正宗」平市丸玉合名会社「松の友」平市草野喜田酒造「近盛」内郷市馬目酒造「福美」内郷市四家酒造「太平桜」常磐市太平酒造「御代の鶴」常磐市佐藤酒造「磐城桜」磐城市佐原酒造。

きょうから超過勤務拒否

全電通常磐地区支部

全電通常磐地区支部（四百二十人）の同地区電話の平局集中化に伴う職場配転、労働過重反対闘争は二十六日から「余分な仕事はしない」「時間外勤務拒否」「常磐、磐城の他局応援作業員引揚げ」などの本格闘争に入り、一般電話の遅れも予想されたが、二十三日は平局で「一団交席上に傍聴者を入れろ」「入れない」という公開、非公開問題で公社側とやりあい緊迫した空気に追い込んだ。組合側は交渉委員五人のほか多数の組合員を傍聴者の形で入れ圧力をかけようという戦術に対し、公社側は〝カン詰め交渉〟でつるしあげられるのはなんとか逃げようと最後まで傍聴者を拒否し物別れとなった去る十九日から始まった団交は一歩も前進していない。

鯨岡氏に晴れの協会長賞

日本食品衛生協会

日本食品衛生協会（会長高木信治氏）では二十四年度食品衛生功労者に優良施設の表彰式を十一月二日午後一時から東京都日比谷第一生命ホールで行なうが、平保健所管内では常磐市三函二〇六飲食店営業旅館〝新滝〟兼経営者鯨岡益二郎氏＝が晴れの同協会長賞を受賞されることになった。新滝は摩訶不思議な食品衛生行政に積極的に協力したほか、食品関係業者の全国団体に一般人の食生活の安全を図ったもので、県下で六施設が表彰される。

高坂小学校の二期増築工事始まる

内郷市高坂小学校の第二期校舎改築工事が始まったが、総工費千五百万円で木造モルタル二階建、延べ

県地労委があっせん

鈴木県厚生委長らが来平

山崎炭鉱退職金問題

鈴木広瀬県厚生常任委員長ら厚生常任委員ら五名は二十八日来平、水山崎炭鉱についてはかねて常炭鉱と東部鉱連で話合いを進めていたが折合いがつかないため、県地労委にあっせんを依頼、十九日堀井地労委調整課長が来平して事情を聴取、二十八日午後三時から東部鉱連に地労委から和久会長、渋川事務局長、堀井調整課長、常炭労委にあっせんを依頼したもの。

退職金問題でもめている内郷市白長、常炭行、その解決策として地労委に

全国商店サービスコンクール

中央表彰〝ふくたや〟と〝鶴屋〟

団体三、一、四丁目を推選

第四回全国商店サービスコンクール最終審査会は二十四日午前十時から平商工会議所で行なわれた結果、個人では一位に〝ふくたや〟（二丁目）二位に鶴屋（四丁目）が入賞、晴れの表彰（日本商工会議所会頭賞）ときまった。また地方表彰（県商工会議所連合会長賞）は武田隔器店（一丁目）平龍薬局（四倉町）エンドー蒲子店（二丁目）サカイ食品店（一丁目）ハシモトヤ米店（銀座街）の五店が入賞した。なお団体の部通産大臣賞は仙台通産局長賞の県審査会には一位三丁目商店会、二位一丁目商店会、三位四丁目商店会の順位で推選することになった。

県下審査会は十一月初旬福島商工会議所で行なわれるが、銀座街と三丁目商店会は第一回と三回に通産大臣賞を獲得しているため選外となった。

大久保土木委員長らが来平

大久保県土木委員長ら一行六名は二十八日午前十一時来平、小川町、三和村川前村などの県道編入予定地を視察し、田村郡へ向う。

天気予報

お好み食堂 玉半 提供

（小名浜測候所発表）

【今晩】北風、晴。
【明日】北東の風、晴れたり曇ったり。
海上　今晩、明日とも多少風波がある。

寸言

▼西尾新党の呼びかけで社会党県連も二つに分れ民社同盟をつくる。

▼暴力亭主にガマンできず、離縁したということは、なるほど民主的なこと。妻への同情は大きいか。

人事消息

▽東北警察学校へ栄転する平警沖田徹夫次長は二十九日平駅発午前十時四十四分の常磐線で赴任するため、二十六日本社に赴任あいさつに来訪。

中学校産業教育合同発表会

二十七日午後から湯本二中で開かれる研究発表内容はつぎの通り。

▽炭鉱地帯における技術教育の指導＝湯本二▽選択教科としての職業家庭科の指導＝平三▽地域に即した第五群指導の実際＝好間

水害地を救おう運動

ご芳名（第一報）

▽一金二千五百五円也　第二高一同殿（平市）
▽一金千二十円也　豊間婦人会殿（平市）
▽衣類一梱　長靴一梱　第三婦人会殿（平市）
▽衣類一梱　高橋なお子殿（平市六間門）
▽衣類一梱　山木チヨ殿（平市田町）
▽一金三千円也　粟井小一同殿（平市）

湯本温泉 三浦屋旅館 電話（湯本）171
鍋を囲む味も又格別
朝夕の肌寒むを覚える頃から鍋ものはグッと楽しいもの。奥様野菜のお買物と一緒に鮮魚部をのぞけば安直に鍋ものの材料がそろいます。
タラ切身　一切　十円
かき貝　一袋　十一円
切かまぼこ　一〇〇㌘
毎日一品サービス
とろ昆布　一〇〇㌘十四円
サカイ食品店
平・1 電3336
あなたのために……
おしゃれ売場を改装、拡張し商品を豊富に取揃えました
※美顔室（ビューティーサロン）も新設致しましたので冬に向う前の肌のお手入美容相談に是非一度御来店下さいませ　きっとあなたのお気に召す事と存じます
◇化粧品　資生堂　カネボウ　カシーマックス・ファクター
◇アクセサリー各種
◇フランス人形　日本人形
◇趣味のこけし
◇玩具……近日入荷
三幸
平市三丁目　電4931－3
男性には選ぶ権利がない？
だんなさまの下着はほとんど奥さまがお選びになりますが、男性のおしゃれにはやはり下着までご自分でお選びにならねばなりません
・カシミロン丸首シャツ三五〇円
・ウーリーテビロン五三五円迄
藤越
平市銀座　電3141
火曜サービス
一階（食料品）焼そば（惣菜）
二階（衣料雑貨）旅行用空気枕
三階（衣料品）ジョーゼットスカーフ
四階（食堂）シウマイライス五〇円
電話 常磐（代表）二一六五 湯本の百両

依然、浜相場は高値 サンマ

本格的なサンマ漁が始まって早や五十日を経過したが、ことしは依然として浜相場が高値を呼び〝大漁貧乏〟にはならないだろうと漁業関係者は観測している。小名浜漁協組の調べによると小名浜港の十月二十日現在のサンマ総水揚げ高は一万二千七十六トンで昨年同期の一万一千四百七十五トンに比べ六百一トンと増加しているにもかかわらず、浜相場は九月中が平均（キロ当り）二十六円五十五銭（昨年十九円三十三銭）十月中十七円九十八銭（十四円二十二銭）といずれも昨年より高値で取り引きされ注目をひいている。漁船一隻当りの平均にしてもことしは三十七トン強（九月）昨年は三十一トン強と豊漁としてはその割に浜相場が下落せず、長期にわたり高値を維持していることについて業者は、ことしはサンマ群の南下が例年より遅れ、現在青森県鮫角五十メートル沖と岩手県黒崎北東六十—八十メートルにかけた海域に主漁場が停滞しているため主群が本県沿岸に回遊しないのではないかとの思いすごしに手伝ってことしから始めた。漁船の漁獲制限、水揚げ港の統制、休漁日（毎月一日）の実施が功を奏し、さらに〝毎日の水揚げ高が平均化している。貨車回りが順調、魚体が大中型の粒揃いが多いことなどが輪をかけているためだろうと観測している。

この好値の陰にサンマみりん干加工業者は買付値が高いのでお手上げのかたちで、やむをえず二十円前後の高いサンマを買付け、選別して鮮魚で出荷した残りをみりん干加工に回しているような現状。キロ当り十五・六円でなければ喜んでみりん干加工には回せないと加工業者は思案している。

郵政職員第一次試験合格者

十月四日磐高で行なわれた三十四年度国家公務員初級試験の郵政関係の第一次合格者が二十六日発表された。第一次試験合格者は平十三名、原町五名の計十八名で約十六倍の競争率だった。なお第二次試験は十一月八日午前八時半から平郵便局で行なわれる。

一次試験合格者【平】箭内久子 久保木杜 荒川茂 溝口晃二 小林康治 箱崎文彰 水竹ケイ子 矢島吉哲 沼田三枝子 小野一之 今成由紀子 鈴木信之 箱崎浩康 【原町】森幸江 今村昭司 中目寿子 荒祐

辻久子の独奏会

1200名を魅了

【辻久子独奏会】

いわき労音発足記念の辻久子バイオリン独奏会は二十五日午後二時から磐女高講堂にやく千二百名の観衆を集め行なわれた。ピアノ伴奏は真木利一でバイオリン奏鳴曲第二グリーク同第一チャイコフスキーなど六曲をやく二時間にわたり演奏したが、その音色は繊細で美しくテクニックのうまさなどに観客はまったく魅了され、セキ一つする者もない静かさ。曲が終る度に嵐のような[illegible]手がわいた。

結核予防講演と巡回映画

平保健所では結核予防週間行事の一環として二十七日午後六時三十分から四倉小学校講堂で、結核予防講演会と映画会を開く。映画は❶県政ニュース❷健康の歌❸X線と結核❹結ちゃんの肺戦記❺残月講道館。

佐藤さん県知事賞

仂く少年少女の生活文で入選

磐城市下明神町三九、八巻製綿店々員佐藤幸子さん（一七）＝写真＝は県、福島婦人少年室などが募集した〝働く少年少女の生活文〟に応募したところみごと県知事賞に入選、十一月四日福島市公民館で開かれる東北、北海道地区働く年少者保護運動大会の席上で受賞することになった。佐藤さんの入選作文「働く日々にはこんなことがありました。このように働いています」のあらましは次のとおり。

私の働いている所は綿屋で毎朝八時に工場に入ります。工場は校舎を思わせるような建物で十分に窓が取ってあり機械を並べてもゆったりする広さです。今日は旭印の仕上げです。まず三角巾をかぶりズックをはきますスイッチが入りシリンダーが回ると地の底から響くような音が工場内に渡り私たちの動作もキビキビとしてきます。チェーンベルト、ロールが一斉に回る。すだれに並んだ計った綿が機械を通りシリンダーの針に刻まれタイコにまかれ、それを締めてためばきれいな綿ができ上ります。私は綿を計ってすだれに並べるのが役目です。簡単なようですが一番神経を使います。綿を計る時には正しく計らなければなりません。一匁違っても十枚では十匁になり計算違いをすると大変な差ができてしまいます。機械内に不純物が入らないようにも気をつけねばなりません。工場長さんが夢中でき上ったフワフワの綿を大きな手でサッサッと折り曲げています。このような仕事が何回となくくり返されるわけです。午前中十二本ぐらいしかできません。お昼は従業員をまじえ九人みんなで四畳間で食べます。昼休みの一時間もあっという間に過ぎてしまいます。午後は一時から仕事を始めます。窓を明けると私の回りをウヨウヨしていたむせ返る様な白い綿くずが窓を通って遠くへ飛んで行きます。いい気持です。三時の中休みに打ち直した綿に寝そべってこんな事を考えてみました。大人の世界ってむずかしい。矛盾だらけでどんなきれいな水でもにごってしまうような気がします。いつも同じ態度で変った事に出合っても落ち着いて考える事のできるような人にならねばならないと思います。いつも五時半ごろには工場の掃除も終って服のゴミを払いマスクをはずした時の気持はすがすがしい山の朝を思わせます。家にいた時「他人のめしをくうことは大変苦しい事だ」と何度も聞かされたことがあったが私はいまだかつてホームシックで泣いた以外つらい思いをしたことはありません。他の人が家の主人はどうだ、こうだというのを聞くにつれ私は幸せだとつくづく思います。それは私が「まじめに働いています」と自信を持っていえるからだと思います。仕事が片づいた夜の自由時間が私の一番楽しくたいせつな時間です。教養を積むことも今日の反省も明日への希望もみなこの時にします。この時に書いたノートや人形などが小さな私の戸棚にきれいに並んでいます。ここを眺め毎日味わうことのできるのはたゞ私だけです。さあ、これで今日の一日も終りました。

炭鉱離職者は七名

常磐市での巡回職安

平職安が炭鉱離職者救済事業の一環として実施を始めた巡回職業相談は二十三日午前十時から常磐市役所会議室で開かれたが、男子二十二名、女子十六名の計三十八名がつめかけ、このうち男子二名は即時紹介した。なお炭鉱離職者は七名だけだった。

同日は平職安から平野、佐久間紺野の三係官が出向いて職業相談に当ったが、炭鉱離職者七名が希望した職種は六名は炭鉱、一名はボーリング工に転職しようとしていることが判り、うち二名は炭鉱へ即時紹介され。他の四名は賃金などで折合わず、未紹介に終った。また一般求職者の傾向は若い男子は鉄工や輸送関係を希望し、女子は通勤できる範囲内の店員を望んでいた係員は常磐市では初めてのことで、内郷市の十三名に比べ、二十五名も利用者が多かったため〝大成功〟と喜んでいる。

少年柔剣道大[illegible]合せ

勿来警察署では二十四日午後一時から少年柔剣道大会開催について協議した。大体十一月八日勿来署道場で開く予定で、出場選手は勿来、田人、遠野小中学校生徒。

勿来でバイク試験

勿来警察署では廿三日午前十時からバイクの実地試験を行なった

市況

魚類（単位キロ＝円）

（二十五日午後—二十六日正午）サンマ漁は引き続いて好調だが数量はやゝ減っている。小名浜の底引ものは小ヤリイカが多く値段も全般に高い。

【小名浜港】サンマ船六隻 底引船十六隻 ▼サンマ 二万九千キロ 二六—二〇▼小ヤリイカ 一万一千キロ 六〇—三五▼水ダコ 二千キロ、四七—四五▼アンコウ 九百キロ 七〇—五〇▼ノドグロ 七百五十キロ 二〇〇—一三〇▼イカ 三百五十キロ、七五—六三▼マダコ 二百五十キロ 二五〇—一九〇▼アナゴ 一九〇キロ 一六〇▼メヒカリ 六千五百キロ 二〇—一七▼ドンコ 千五百キロ 一八—一六▼小トウジン八百キロ 一五

【江名港】サンマ船二隻 ▼サンマ 五万キロ 一八・八—一六・三

【中之作港】サンマ船一隻 ▼サンマ 二万六千キロ 二四・三—二三・七

野菜（単位＝円）

▼ホウレン草 二—五（束）▼アブラナ 三—一（〃）▼ヘラナ 六—三（キロ）▼白菜 一五—七（〃）▼タマナ 一五—一〇（〃）▼ネギ 一三—四（小束）▼ネギ・ 二七—二〇（キロ束）▼タマネギ 一〇—六（キロ）▼大根 七—三（〃）▼丸大根 一〇—三（〃）▼ゴボウ 三〇—一五（〃）▼ニンジン 四五—二〇（〃）▼キュウリ 四五—一五（〃）▼バレイショ 二〇—一〇（〃）▼サツマイモ 一五—七（〃）▼キリイモ 四五—三〇（〃）▼サトイモ 三〇—二〇（〃）▼ネショウガ 一〇〇—五〇（〃）▼ハショウガ 一〇—七（束）▼モヤシ 二五（キロ）▼ニラ 八—四（束）▼タマゴ 一三—九・五〇（コ）

果物

▼リンゴ 五〇—二七（キロ）▼ナシ 四五—二五（〃）▼ヌキ柿 五五—二七（〃）▼イチジク 五〇—三〇（〃）

（丸[illegible]青果市場調べ）

供養で寄付

四倉町太夫坂農鈴木喜一さんは亡父春治さんの供養のため二十四日四倉消防団、小学校、中学校、婦人会、社会福祉協議会、大浦小学校に各二千円を寄付した。

初の総合写真画展に49点

坂本センター

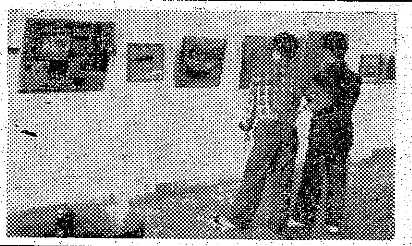
【人気を集める創美展】

㊥…国鉄職員の絵の愛好者で結成されている創美会の画展が二十二日から坂本紙店三階ホールで開かれ人気を集めた。

㊥…創美会の発足は十年前になるが総合展を開いたのは最初で石城地区の炭坑、漁港、風景画二十五点と写真二十四点が展示されている。二十五日に合評会を開き、展示作品を全会員で批評し合った。

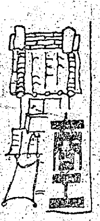

『三夜東映で番組変更』平市十五丁目三夜東映では二十八日からの「鞍馬天狗」を「月光仮面・魔人の爪」に変更。

『世界館で前売開始』平市世界館では三日から上映する「歌麿をめぐる五人の女」の前売を始めた。大人百円、当日百三十円

其石庵碁会

其石庵碁会（平市鍛冶町）は一日午前九時から月例碁会を開く。

公営バス署名10万を突破か

五市公営バス

五市公営バス事業組合では常磐地方の五市をつなぐ公営バスの実現を促進するため去る九月初めから各市ごとに全市民を対象とする署名運動を繰広げていたが、このほど一部を除いて五市の署名簿が平市役所内の組合事務局に出そろったので係員が山のような署名簿の整理に大童である。平市で市内八十一区の連絡員を通じて市民に協力を呼びかけた結果、このほどまとまったもので、五市の集計は十一月初めにまとまる見込みである事務局では署名は十万名を優に突破しているものとみているがまとまり次第、運輸大臣と運輸審議会に提出することになっている。

豪華な婚礼衣裳の数々と
可愛らしい七五三のお祝着を
豊富に取揃えました
御婚礼衣裳と七五三祝着
三井呉服店
平市三丁目 電4824—5

カバンの専門店 福山 平市二丁目 電2317

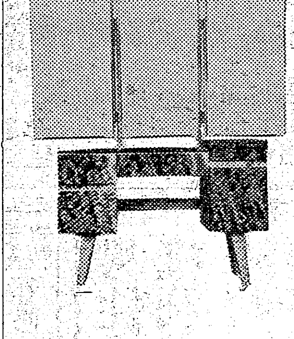

御婚礼の御調度品と御贈答用品は……
あるが
本店 平市銀座通 電三三二三
支店 平市四丁目 電四二九五
今…人気絶頂のデコラ食卓 各種取揃え
★本店も支店も各種豊富に取揃えました

姑息な未熟児の保育

少い保育器利用や届出

まだまだ足りぬ親の愛情

平保健所では去る三月一日から未熟児用の簡易保育器貸出しを毎週火曜日午後一時から股関節脱臼の検診を行なっているが、脱臼検診は五百十一人のうち二十人も発見されたが、生活保護者に無料貸出す保育器は三月から始めたがまだ三人しか借りに来ない有様。中でも死亡率の多いといわれた未熟児は今年から届出制度になり年間の出生五千人に対して約三百人が二千五百㌘以下の未熟児であるにもかかわらず、これは届出の結果管内市町村の保健婦の強力な指導で一人の死亡者も出していない。しかしまだまだ届出が不完全で問題とされる二千三百から二千五百㌘までの赤ちゃんを湯タンポだけで家庭育児をしてしまうため無届出のまま死なしてしまうものが多く、生れもつかぬ不具にしてしまう場合が多いので、まだまだ足り ぬ親の愛情に訴え無料保育器による検診や未熟児の届出を必ずするよう呼びかけている。

勤め先荒らす旅館女中　磐城署では田人村出旅人字宝坂生れ住居不定無職吉村トミ子(三)を盗みの疑いで捕えた。吉村は去る六月十二日から二週間、磐城市船引場波路旅館＝経営者佐川マサさん(六三)＝の女中として働き、佐川さん所有の婦人用金皮時計一個（一万二千円相当）と衣類四点（一万六千五百円相当）を盗んで逃げたもので、同様手口で勿来市、北茨城市にかけて数万円相当の盗みを働き、磐城市内に盗品の引受けにきて捕ったもの。

台湾政府官員五万円スられる　二十五日午前四時三十分ごろ東京都豊島区雑司ケ谷中華民国台湾省政府官員季朝欽さん(四三)は常磐線仙台―原町駅間で、上り急行「北斗」三等で仮眠中、ワイシャツのポケットから現金四万九千円入り財布をスられたと、平鉄道公安室に届け出た。

常磐線急行で置引き二件　二十五日、仙台鉄道公安室から平鉄道公安室に二件の被害届けがあった。

▽東京都千代田区飯田町映画俳優今村農夫也さん(三七)は二十二日午前二時五十分ごろ常磐線下り急行「北斗」特別二等車で仮眠中、平―原町駅間で網棚に置いた衣類入りショルダーバッグ（二万円相当）を盗まれた。

▽大阪吹田市会社員大島隆造さん(三七)は二十二日午前三時ごろ常磐線下り急行「北斗」特別二等車で仮眠中、平―中村駅間でレインコート、背広上衣（五百円位中）を盗まれた。

ショルダーバッグ盗まる　二十五日午前二時三十分ごろ東京都世田ケ谷区大子堂機械設計士鈴木幸雄さん(三)は常磐線下り列車高萩―勿来駅間で仮眠中、網棚に置いた現金四千円背広上衣など入りショルダーバッグ（二万円相当）を盗まれたと、平鉄道公安室に届け出た。

小鳩会が優勝　内郷で駅伝競走

内郷市防犯協力会、警察署、少年愛護連盟共催の第三回内郷市内一周部落対抗少年親善駅伝競走は二十五日午前十時から十一区二十㌔のコースに二十八チームが参加して行なわれ、宮沢小鳩会が一時間十五分五十七秒の好記録で堂々優勝、晴れの本部長賞を獲得した。ます午前九時から内郷一中校庭で入場式を行なったあと、内町小校庭をスタート、ゴールの堀坂までの二十㌔のコースに二秒を争う大接走に市民の声援が飛んだ。記録次の通り

❶宮沢小鳩会＝一時間十五分五十七秒❷峯根双葉会＝一時間十五分五十九秒❸綴職員仲好会＝一時間十六分五秒❹東区仲好会❺宮第一仲好会。

Xマスケーキの腕前くらべ　洋菓子の技術講習会で

日本洋菓子協会員支部、木村屋商店共催の洋菓子コンクールと技術講習会は二十五日午前九時から本社ホールに日本洋菓子協会高橋技術部長を招き、浜通りの洋菓子店主、職人など百十名が集まって開かれた。

まず高橋部長からデコレーションケーキのバター、砂糖などの配合の仕方の話があったあと実技を行なった。続いて菓子職人のつくってきた直径二十㌢、高さ十㌢のクリスマス用デコレーションケーキ六十個を展示、審査したが、A級に東京堂大林継丸さん(平)松月堂佐久間勇さん(同)亀屋新妻定衛さん(原町)B級に平凡本間孝一さん(平)市川パン三辺恵吉さん(同)平製パン薄田岩一さん(同)ら六名が入賞、穴戸正治さんら五十名に技能賞が贈られた。

綿入れ講習会　平二小で人気

平二小婦人学級では生活に直結した文化講座を三十四日午後一時半から鈴木文男氏（平市新川町鈴木フトン店主）を講師に招き「フトン綿入れ講習会」を開いた。お母さんたち七十名が綿入れのコツなど二時間半にわたり熱心に講習を受けた。

南白土青年会が出演　全国旅行クラブ交歓会

は27日東京椿山荘で開かれるが、アトラクションに南白土のじゃんがら念仏チームが特別参加する。

平二小で学校保健研究会

県教委、平市立学校教育研究協議会など主催の学校保健研究会は十一月二日午前九時から平二小で開かれる。研究テーマは❶生活指導を通しての健康教育のあり方❷学校環境を保健的にどう構成すべきかの二つで講師に県教委保健体育課主事鈴木善兵衛氏を招き指導を受ける。

この日は七つの分科会に分れ来年十月磐女高で開かれる全国保健大会の準備として同大会の石城地区のテーマである❶安全教育❷精神衛生の二問題を中心にそれぞれ研究を行なう。最後に全体会と鈴木講師の講演が行なわれる予定。

常磐炭鉱Aが優勝　熱戦の東部炭鉱柔道

東部炭鉱柔道連盟主催の第七回東部炭鉱柔道大会は二十五日午前九時三十分から平工業体育館に九チーム、六十六選手が出場して団体個人戦に熱戦をくりひろげた結果団体では常磐炭鉱A組、個人では三段斎藤（茨城）二段本郷（常磐）初段稲見、段外青木（茨城）と常磐勢が圧倒的強味で優勝した。成績次の通り。

▽団体❶常磐A組（稲見、吾妻石井、本郷、阿部）❷古河❸茨城B組

◇個人＝▽段外❶青木（茨城）❷関田（同）❸志賀（常磐）▽初段❶稲見（常磐）❷根本幸（同）❸金成（古河）▽二段❶本郷（常磐）❷鈴木威（茨城）❸石井（常磐）▽三段❶斎藤（茨城）❷片倉（常磐）❸阿部（同）

◇準決勝◇

平営林7―3志賀材木

丸一材木勝つ　平地区木材製材協野球

平地区木材製材協同組合主催の第一回親善野球大会は二十六日午前十時から平二中、平五小の両グランドに十五チームが参加して開かれた結果、丸一材木店が平営林署（常磐）❷鈴木威（茨城）▽二段❶斎藤（茨城）❷片倉（常磐）❸阿部（同）

◇準決勝◇

丸一材木6―0大泉材木

◇決勝◇

丸一材木9―3平営林署

四倉食品が初優勝　食品協会野球県大会で

第一回県食品協会歓式野球県大会は二十五日午前八時半から信夫カ丘球場で開かれ、浜通りの代表四倉食品チームが福島ヤクルトを破り堂々初優勝を飾った。

▽決勝

ヤクルト　100000000―1
四倉食品　100001000X―2

【ヤクルト】椎―奥田
【四倉食品】岡本―新妻

国体選手が増結列車で疲労　ヤミ米50俵を積込まれ

二十五日から開幕した国体に出場する仙台選手団の乗った増結列車に、無理に新米約百包（五十俵）をヤミ屋が積込んだため、国体選手らが疲労して出場競技に少なからず影響している問題があり、平公安室では仙台鉄道公安室の指示によって実情を調査している。

二十五日朝、仙台鉄道公安室から（後部四両）車内にきて「米二百俵を積むからよろしく頼む」といった。「この車は国体選手のための増結車だから」と断わったがきかず、各駅から続々ヤミ米を運び込んだ。役員が車掌に事情を話して取締り方を依頼したが車掌は「選手の専用車でないからなんともならない」といったため問題となったもので、平鉄道公安室に米を積み込んだ駅の調査を依頼してきたもの。同室では昨日同日の勤務車掌を積み込んだ駅を調査しているが新地―鹿島駅間ではないかとみている。

この二二列車は通称ヤミ米夜行列車とも呼ばれており、新米の出回りと共にこれからヤミ屋が横行するものとみて同室では厳重な取締りに乗り出すことになった。

水石山ゴルフのコンペ成績　十月中水

石山ゴルフ場で行なわれた各コンペの成績は次の通り。

◇十一日湯本温泉杯▽優勝横山徳男▽二等市川祐男▽二等鈴木寛二▽三等石丸利雄▽ブービー賞佐竹スミ◇十八日常磐炭鉱磐城鉱業所杯▽優勝諸橋鉄二郎▽一等金成雄治▽二等田中晴子▽三等高橋竜▽四等前田繁▽五等田中春雄▽ブービー賞伊藤嘉久◇二十二日不老会▽一等清宮一郎▽二等伊藤菊司▽三等野崎喜八郎◇二十三日スタコラーズ▽優勝小川芳勝▽一等神谷光一郎▽二等島田晋南▽三等加藤道夫▽ラッキー賞加藤武久▽ブービー賞富川義一◇二十五日平金融団杯▽優勝大谷繁雄▽一等内田

学校めくり

大野中PTAが防火用水池造る　四倉町大野中学校PTA（会長谷川藤雄氏）は延二百五十人の会員の労力奉仕が校庭の一角に幅十㍍長さ二十五㍍深さ一・二㍍の防火用貯水池を完成した。将来はプールとする方針。

平地区少年柔剣道大会　平地区防犯団体連合会主催の少年柔剣道大会は十一月三日午前十時から平営演武場で開く柔剣道とも団体、個人戦。

賢徳院　雑送の際は御多用中の処遠路態々御会葬下され且つ御丁重な御香料を賜わり御芳志の程誠に有難うございました　実はお伺いの上一々御礼申し上げるのが本意のところ略儀ながら紙上を以て御礼申し上げます

昭和三十四年十月二十六日
平市大字谷川瀬字堂ノ入五六
喪主　山崎吉二
親戚代表　郎
外　序
親吉敷田馬
一　同富三

弊社社長塩谷茂雄氏御令室憲子殿はかねて東京慶応病院にて加療中の処薬石効なく十月十五日午後十時四十分永眠いたしました　茲に生前の御厚誼を深謝し謹んで御通知申上げます　追って告別式は二十八日午後一時から二時まで塩谷氏自宅にて相営みます

昭和三十四年十月二十六日
喪主　塩谷茂雄
親戚総代　塩谷克彰
友人総代　原波橋
高難神
静初
伊子已雄

裏憲子儀東京慶応病院にて加療中の処薬石効なく十月十五日午後十時四十分永眠いたしました　茲に生前の御厚誼を深謝し謹んで御通知申上げます　追って告別式は二十八日午後一時から二時まで自宅において相営み、後日納骨式を行ないます

昭和三十四年十月二十六日
平市十五丁目一〇
喪主　塩谷茂雄
親戚総代　高難神
友人総代　橋波原
静初克彰
伊子已雄

弊社社長塩谷茂雄氏御令室憲子殿は東京慶応病院にて加療中の処薬石効なく十月十五日午後十時四十分永眠いたしました　茲に生前の御厚誼を深謝し謹んで御通知申上げます　追って告別式は二十八日午後一時から二時まで社長自宅にて相営みます

昭和三十四年十月二十六日
平市十五丁目一〇(電一四八〇)
丸茂建設株式会社

弊社社長塩谷茂雄氏御令室憲子殿はかねて東京慶応病院にて加療中の処薬石効なく十月十五日午後十時四十分永眠いたしました　茲に生前の御厚誼を深謝し謹んで御通知申上げます　追って告別式は二十八日午後一時から二時まで社長自宅にて相営みます

昭和三十四年十月二十六日
磐城市字林ノ上二四七
二瓶産業株式会社

弊社取締役塩谷茂雄氏御令室憲子殿はかねて東京慶応病院にて加療中の処薬石効なく十月十五日午後十時四十分永眠いたしました　茲に生前の御厚誼を深謝し謹んで御通知申上げます　追って告別式は二十八日午後一時から二時まで塩谷氏自宅にて相営みます

昭和三十四年十月二十六日
東京都中央区室町二丁目
室町綜合食品株式会社
取締役社長　阿部冬二

ホンダ　スーパーカブ号
新型60型入荷
通勤・通学・商用に
一家揃って
誰れでも乗れます
許可だけで
4サイクル
50CC
4・5馬力
磐城地区販売所
吉田屋商会
バイク部　磐城市定西40　電89
自動車部　磐城市定西39

日刊　定価月130円1部5円　（第三種郵便物認可）　いわき民報　夕刊　昭和34年10月26日（月曜日）第4146号（4）

いわき労音の発足に
辻さんを迎えて

成田耿

南は九州から北は北海道まで、労音の数は既にもう七十、それら全国各地に健在する先輩労音の、暖かい祝福と力強い激励のメッセージ、祝電に囲まれながら、いわき労音は全国で第七十番目の労音として本日誕生した。しかもその意義ある発足例会には、訪ソ以来一段とその円熟味を増したと言われる辻さんを迎えることができたのである。

「すぐ会場に行って練習をしたい」、朝、旅館に着いた時、辻さんの最初の言葉が先ずそれだった会場で私達が椅子をガタガタ並べている時も、開演時刻が迫って控室に戻ってからも、辻さんはその日の練習に余念がなかった。そうした練習は真夜中に及ぶこともあるときく辻さんは、しかしそれでいて所謂「練習の鬼」という感じは全くなく、初対面の私達にも気さくにいろいろと話をされるのだった。

自分に入音楽にくびしくて無民的、言ってしまえば辻さんはそれに尽きるかも知れない。去る四月から約四カ月、ソ連を始め東欧諸国への演奏旅行も、「東京労音派遣の文化使節としてであるということも、辻さんの庶民的な面のあらわれであり、本日のプログラムにしても、グリークのソナタ第二番や、ハチャトリアンの二つの舞曲などは、現在殆んど演奏されないものであり、そうしたものを辻さんは意欲的に取り上げて紹介すると自分のレパートリイを広げようとして努力しているのである。

ともあれいわき労音は発足した「よい音楽をやすく多くの人々に」と、その目的を掲げてこののちそれは大きく発展してゆくだろう文化的なものは一切不毛だと言われているこの地方に、加えて会場難を抱えその道は決して楽ではないにしても、しかしそれ故にこそいて発展の可能性は大きく広がっている。このささやかな出発が、立派な会場建設促進への確かな道であり、ひいてはこの地方の文化に寄与する道である事を強く希わずにはおられない。

【いわき勤労者音楽協議会事務局】

学園だより

◇平一中では二十七日、学校保健研究の分科会を開く。
◇平一小では二十七日、文化講座を開く。
◇平一小では三十一日、避難訓練を行なう。
◇平二小PTAでは二十六日、同校児童の無料散髪奉仕をした。
◇平二小では二十七日、教室環境の共同巡視を行なう。
◇平二小では二十六日、写生画展示会を開いた。
◇平五小では二十七日盛岡の研究授業と学習指導法研究会を開く
◇平五小では二十六日、交通安全の研究授業と学習指導法研究会を開く

各地の番組

◇磐城市小名浜▼国際「美猫に罪あり」「濡れ髪三度笠」二十八―二日▼磐城座「地獄の曲り角」「海底から来た女」「果てしなき欲望」二十八―二日▼東映「千鳥の印籠」「恐怖の四時間」「夢みる礼宝」二十八―日▼金星座「ふるさとの風」「九十九本目の生娘」「ここに男あり」二十八―二日▼銀星座「偽保安官」「暗黒の大統領カボネ」「最後の接吻」二十七―二日

民報映画案内

★【平市】27日まで
★世界館（六・二一）美しくなるために（七・〇六）あに・いもうと（八・三〇）美は熱したり（九・五三）二十八歳の厄年（一〇・二五）今日もまたかくてありなん（一一・二三）男性飼育法（一二・四〇）狐と狸
★平新東宝（七・〇二）男のブルース（八・〇八）群衆の中の太陽
★三夜東映（五・五二）獄の通り道（七・二三）怪獣黒頭巾（八・五三）たつまき拳行
★ひかり座（六・一五）可愛い悪魔（八・二五）年上の女（26日まで）
★聚楽館（七・〇〇）真昼の欲情（九・一〇）バスク決死隊（26日まで）
※【平市】
★磐映劇場（七・〇六）午前零時の顔（八・二〇）暁の血戦・怒濤の対決　いつかきた道　里見八犬伝三部（27日まで）
※【常磐市湯本】
★湯本座　夜六時三〇分　パリのお嬢さん　狂った本能　暗黒の大統領カボネ（26日まで）
★三函座　夜六時三〇分　力道山の激斗　濡れ髪三度笠　花の嫖随院（27日まで）
★常磐座　夜六時三〇分　里見八犬伝二部　森と湖のまつり　静かな発弾（27日まで）
★中劇　夜六時三〇分　流れ者　太陽に向って走れ　攻撃（29日まで）
※【磐城市小名浜】
★国際　サヴェさんの新婚家庭　青い大きな海　地底の凱歌
★磐城座　清水の巌れん坊　夜霧の密港　銀座の砂漠（27日まで）
★東映　恋山彦　べらんめえ探偵娘　妖怪征伐（27日まで）
★金星座　風に立つ王女　大暴れ東海道　警察官と暴力団
★銀星座　ダイナ　ド作戦　死のオート　バイ　危険な曲り角（26日まで）
※【勿来市植田】
★菊多館　夜六時二十分　富嶽秘帖　静かなる発弾　変幻はやて鷲子（27日まで）
★うえた館　夜六時二十分　次郎長富士　ゆかんだ月　大学の二十八人衆（27日まで）
★中央館　夜六時二十分　素晴らしき十九才　赤いパンツ　オヤエの女中大将（27日まで）
★植田口マンス　最後の接吻　夜のショウ（28日まで）
※【四倉町】
★四倉国際　天下無双の剣　白い通り魔（26日まで）
★海盛座・東宝　世界を賭ける恋　女中と幽霊（27日まで）

士屋氏の個展

会友の士屋宗裕氏の油絵個展は十一月三、四日午前九時から午後五時まで平市一丁目坂本ホールに開く。

100貨店

来春に国会が解散するという予想のもとに中央政界は勿論、地方でもあわただしい動きが、日に日に活発になってきた。すでに石城地方でもある代議士の後援会があつまって、対策をねるなど、西尾新幹問題で社会党がてんやわんやのさわぎをしているうちに、足場固めをやっておこうとの配慮もあるのだろうが、いずれにしろ、またうるさくなってきたワケだ。センキョときくと、ゾクゾク武者振いする人種と、もう沢山だと嫌悪を感ずる選挙ノイローゼの人種も少くないようだ。南米のアル都市では、候補者をきらって、棄権するかわりに動物園のサイ君に投票し、サイ君が一位で当選したという海外ニュースがあったが、これとは別に新しいもの好きの日本人のことだから西尾新党なんか、意外の伸びをみせるかわからない。聖一のお孫さん誕生で選挙違反の恩赦をねらっているという話も保守派にはあるようだが、そうなると今度は保守派の株が下がることになりかねまい。

（鵺人）

NHK　26日

★第一　1040KC

6・00　子供ニュース
05　❶風は海から吹いてくる❷おやおやなあに
25　一丁目一番地　鎌田薫　恵他
40　スポーツだより
45　各局別ローカル
7・15　錬音ニュース
30　三つの歌（清水市）司会富田輝　ピアノ天池真佐雄
8・02　お父さんはお人好し　アチャコ　浪花千栄子他
30　私は誰でしょう（チャンピオンコンクール予選大会）木村和美アナ
9・00　きょうのニュースから五郎　ニュース解説　藤瀬五郎
20

★第二　1540KC

6・00　英語ニュース
05　株式市況
20　医学❶結核の新化学療法　二五味二郎❷抗結核剤としてのサルファ剤　砂原茂一
40　青少年職業「物理」大橋秀雄
7・30　若い世代へ❶波に乗るテレビ学校❷青年海外派遣団員の座談会「スイスの美しさ」
8・00　錬音構成「結核はなぜ減らないか」大淵重敬　若松栄一　岩崎竜郎　藤田真之助　加納保之　大坪佑二　浅野秀二　解説島村喜久治
9・00　「日本の流行歌」（民謡と流行歌）解説小泉文夫　唄上野和子　琴松尾恵子　一節切堀井嶺章　諸井三郎他

ラジオ福島

6・00　チョコラの童話
10　まぼろし探偵
30　フクちゃん
45　音楽の小箱
7・15　人情夜話「野火」
30　コロムビア・アワー「黒田節」「カニ工船」「黄色いサクランボ」他
8・00　これがタンゴだ「ラ・クンパルシータ」「タンゲーラ」他
30　歌の祭典
9・00　マヒナスターズ歌のタベ「お江戸日本橋」「無情の街」「雨の接吻」他
30　芸能ホール　南方民謡の特集「南の郷愁」

NHKテレビ

6・00　漫画映画「手品師の家」
07　私はパック　シルエット・「王子と乞食」他
35　みんなの科学「質問に答えて」福島栄之助
7・15　「バス通り裏」小栗一也　佐藤英夫　大森暁美　武内文平他
30　私の秘密　渡辺紳一郎　藤原あき　藤浦洸　ゲスト富田常雄
8・00　歌の広場　三鷹淳　神楽坂浮子　伊藤久男　「お父さんの季節」（噂の美女）小野田勇作　楠トシエ　水谷良重他
9・00　劇「現代人間模様」出口ありません（ある職業安定所にて）堀内一市　北見唯一他
30　生活の知恵「図書館」坂西志保　彌吉光長他

平駅前でいつ何時でもお食事の出来る店　ときわや　デンワ　三三六〇

耳の不自由な方に　リオネット　トランジスタ　補聴器　（福祉事務所指定品）　福祉事務所指定店　平市中央通り　電話2496　富永電気商会

肛門科　外科　上田医院　平市南町（平局裏通）　電話　四五二九番

郷土の名酒　みちのく　醸造元　常磐酒類株式会社謹醸

前夜12時迄　玉半　五〇三一　五〇三二

映画は大映　前売開始　大人100円　当日130円　秘められた女性の裸身に注がれる官能の画家歌麿の眼！　大映スコープ総天然色　歌麿をめぐる五人の女　長谷川一夫　淡島千景　中田康子　淡路恵子　野添ひとみ　山本富士子　芸術祭参加作品　世界館

魚河岸よりネタ毎日入荷　酒豊庵寿司部　電四四二・四四三

新薬の店　三共薬舗　平市三丁目・TEL・三〇六三

貸間　あります▽四畳半　平市月見町五九（片倉製糸所裏側）高野キヨ

売地　住宅に好適　坪六千円にて分譲　ほか貸間あり　平市才槌小路二六踏切際（電三三六一）色川木勤産部

男女　店員▽17才以上25才まで▽通勤住込自由、委細面談　平市堂の前石城事務所前電三六二〇会賓会社幸楽商店

急募　▽工員五名▽18才から25才位まで▽委細面談　平市新川町一八　電四二七吉野鉄工所

総天然色　CINEMASCOPE　27日封切　南海の弧島に残された荒らくれ海兵と美しき尼僧！世界最高のスタッフが精魂こめて描いた人間性の悶え！　★同時封切上映★　世界ベイ級選手権試合　白い砂　デボラ・カー　ロバート・ミッチャム　話のサだ抜！ん卓演!!よ！妙続を作の連響名優の反理名ス的推！ン界の出ペ世題演ス　製作主演　ヘンリー・フォンダ　ベルリン映画祭最優秀作品賞受賞　十二人の怒れる男　聚楽館　十戒　前売中

Imitation of Life　総天然色　女の夢と悲しみをしみじみと描いた涙の珠玉篇　ラナ・ターナー　ジョン・キャピン　シャンドラ・デイー　スーザン・コーナー　悲しみは空の彼方に　ビスタビジョンサイズ　監督ダグラス・サーク　ユニヴァーサル超特作　話題のドイツ映画　大人になりたい　爽やかなムードが全篇に吹きかよう青春序曲!!　ザビーネ・シーニエン　カルロス・トンプスン　監督ヨーゼフ・フオン・バキー　27日より　ひかり座