（1） 日刊　昭和21年6月1日 第三種郵便物認可　昭和24年2月24日 運輸省特認第233号　いわき民報　夕刊 昭和34年10月29日（木曜日） 第4149号

夕刊 いわき民報
発行所 平市田町63
いわき民報社
社長 野沢武蔵
電話（代表）4161番
◎ いわき民報社 1959

通学服
小学生から
大学生まで
各種豊富取揃え
会員の店
ホかや

無燈部落解消はお先真暗

千百戸、未だにランプ暮し

貧農多く、施設負擔能力なくて

石城

県石城事務所経済課では石る）という仕組みだが、これに該当するものは十カ市町村四十九地区、五百四十八戸で、これに要する費用はざっと六千万円。それでも全体の半分に過ぎない。しかも補助対象となっても一戸平均の工事費はざっと十万円だから自己支出金は八千円となり、貧しい開拓地区の二百三十九戸を筆頭に三和村の十三地区九十二戸、川前村の七地区七十八戸の順である。なお今年度は磐城市金山地区の九戸に四十八万円を投じて点灯する。各市町村別の対象農家戸数と要する経費は次の通り。

▽平市　南荻地区十一戸、百万円▽内郷市　川平、高倉の二地区で四十戸、八百十万円▽営繕市　竜ケ崎など三地区で二十七戸、三百七十二万円▽勿来市　小浜地区六戸、五十万円▽三和村　内畑、入破、北ノ入など千三地区の九十二戸、千三十万円▽川前村　小白井、富間田、西向など七地区の七十八戸、七百四十万円▽小川町　吉渡など三地区の四十戸、四百八十万円▽田人村　鼻節、前山など十七地区の二百三十九戸、二千三百六十万円

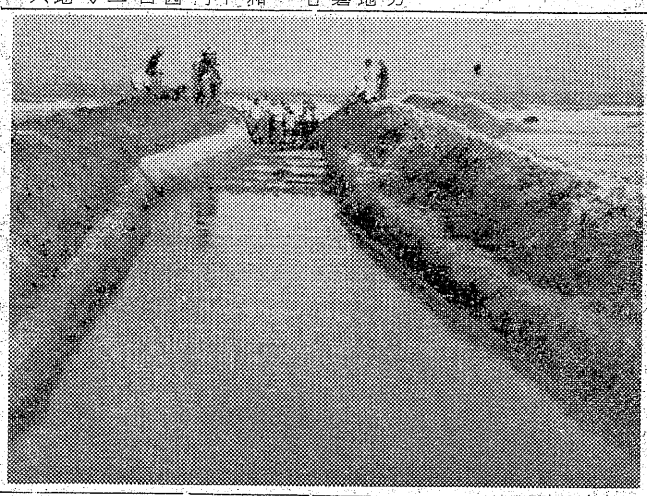

1,918万円で高柴ダムの補償問題が解決

一昨年春から総工費勿来の各市町村当局と地主ら約三十名を県に招いて協議した結果、二十三億六百万円で十カ年計画で着工した高柴ダムの県が先に提示した千三百十八万余円に六百万円をプラスした千九百補償問題は先に県と地元民が折衝していたが、地元民は県が決めた町村有林や個人所有林についての解体が安いとして折合わなかった。このため県ではこのほど田人、遠野、三和、川前、小川の五町村や個人などと交渉を数回にわたって進めていたもので、樹令四十年以上の直ぐ用材になるものやまだ四、五年という幼木薪炭用の潤木などとまちまちなため、補償問題も難行を続けたが、市町村有林、部落林、二十人の個人所有林に対し、県が先に提示したものより六百万円多く出すことで決定したもので、このほど県と関係者の間で正式に調印された。

し尿貯溜槽を四カ所に新設

勿来市で

勿来市では新農村建設事業の一端として本年度は各地農事実行組合が主体となって工費百二十万円の予算で次の四カ所に一基二百石入りのし尿貯溜槽を建設することになった。

①山田町井上②錦田町酒井③錦町中田④仁井田町に年内中に完成する。

荒木元大将の講演は好評

平R・Cでも講演

平市、平市教委主催の元陸軍大臣文部大臣であった荒木貞夫氏を招き二十八日午後一時から平市公会堂で「日本の将来」と題する講演を行なったが、会場には千名が詰め好評だった。演説口調は八十四歳の日本人は、あまりにも自己を卑下している。外人は日本人の優秀性を高く評価しているのだからもっと自信をもってほしい。ソ連のフルシチョフ首相は、渡米中に「ソ連はすべての点でアメリカを追越そうとしている」旨の演説をブッたが、これは全世界を征服しようとする野心ある言葉だ。つまりソ連は今、みえざる戦さを展開している。…といった意味のもので、聴衆も感銘を受けていた。なお荒木氏は、平安クラブに一泊二十九日は午後一時から平R・Cの例会に招かれ、約三十分ほど講演した。

【平R・C例会で講演する荒木元大将】

磐城市役所で執務時間変更

磐城市役所の勤務時間が十一月一日から明年三月三十一日まで午前八時半から午後四時半までと変る。

滑津川河口を開く

地元民が80メートルにわたり

平市下高久地内を流れる滑津川の河口は台風や強風のある度に、飛んで来る砂で河口を完全にふさがれ、付近の水田約三十ヘクタールが冠水している。

なお河口開さく作業に当った下高久地区の部落民は九月には滑津川の堤防内の雑木や雑草を取り除いて台風に備えたこともあり、同事務所では治水功労者として県に表彰するよう要請した。

三カ年計画 家畜生産の一元化図る

平市営畜産センターを建設

青果市場、冷凍工場と併行して

養鶏、養豚その他家畜の生産の一元化を図る平市畜産センター建設協議会は二十八日午後一時から平市役所に平畜産連合組合各代表二十名と市代表が集って開き協議した結果、平市営畜産センターとして建設するよう畜産界代表から市当局に強い要望があったので、平市としては先に青果業者から要望のあった市営青果市場の統一建設と併せて三年以内に両者が設立構想を立て十一月着工予定の平冷凍冷蔵工場の建設とともに三者を確立、転換期にある平市農業の畜産そ菜、水産業の振興を図ることになった。

畜産センター建設計画は養鶏指導所二百七十四万円、屠（と）場七百万円、種付所八十万円、事務所関係二百三十五万円合計一千二百八十九万円の総経費を見込み、これは養鶏振興計画（畜産業として養鶏、養豚その他家畜の生産、約百頭程度の豚が格納できる冷蔵庫を設置する。種付所では顕微鏡、人工授精器具を備えて中家畜の種付事業、養豚、めん羊の人工授精を行なう。

このほか事務所、営業畜産平方尺、倉庫五十平方尺、展示室十六平方尺、車庫三十四平方尺、運搬自動車を設備し、その純益は年間百九万三千円を見込んでいる。平市三千七百農家を代表する組合代表の強い要望によって畜産センターは〝平市営畜産センター〟として建設することになったが、なお細部検討は各分科会を設けて十一月四日午後一時から協議される。

十二月二十日施行で農業水産課を設置することになった平市では畜産センターによる平市畜産部門の整備とともに、すでに四青果業者からの要望のある市営青果市場の構想も併せてもくろんでおり、平冷凍冷蔵工場の新設による水産部門の整備拡充も加えて農、畜、水んで三者一体の確立を三ヵ年計画で計画している。

荒井農務課長の話　農業転換期にある平市としてはもう主穀重点農業の時代を去り、畜産、そ菜に河口を開かれたため、平市下高久区長箱崎三郎さんら約六十名の地元民が手に手にスコップを持ち河口開さく作業に従事、延長約八十尺にわたって巾六尺、深さ二尺の河口を開いた。このため現在はスムーズに大平洋に流れ込んでいるが、一度強い北風が吹くと水勢が弱いため、再び河口が塞がる心配があるという。こうした現況にあるため平土木事務所では恒久的な対策を講じたいと語っているがまだ予算的処置がなされておらず大きな堤防を築くかどうか検討している。

寸言

▼無電灯、つまりラジオのきけない部落は千百戸。一戸に平均十万円かかる文化生活とまでゆかぬとも、歩一歩解消につとめよ。

▼畜産センターつくる。平市は消費都市。生産と直結してこそ生活向上が期される。

天気予報

お好み食盛 玉半 提供

（小名浜測候所発表）

【今晩】南東のち北西の風、くもり時々晴れるが、ところによりにわか雨。

【明日】北西の風、晴で時々くもり。

海上　今晩、明日とも多少風波がある。

大判焼始めました
早く始めなさいとお客様から催促されて居りましたが二十五日から「大判焼」を始めました
五つの独得な材料と最上の小豆あんとで どら焼風に焼いてありますから 冷えても味はおちません
お土産品に大へん喜ばれて居ります
何卒従来同様ご用命の程お願い申上げます
平駅前 鈴屋
電話三四二六番
▼男女店員募集▲

湯本温泉 ホテル三福
電話湯本一四一

平一平潟間 直通バス運転
お知らせ
皆様永らくお待たせ致しました ご要望の平ー平潟間直通バスはこのたび臨時免許を得ましたので来る十二月一日から左記ダイヤで運転致します
何卒ご利用下さい
◎運行径路
平駅前ー内郷ー湯本（八仙）ー滝尻ー植田ー勿来ー平潟（新国道経由）
◎運賃（平から）
滝尻五〇円、植田七〇円、勿来八五円、平潟一〇〇円
◎時刻（平発）
6時05分ー9時05分まで三十分おき　9時45分ー14時25分まで四十分おき　15時05分ー18時05分まで三〇分おき　18時45分、19時15分（最終）
◎所要時間 一時間一〇分
常磐交通自動車㈱

いたゞくものはキッと頂く
結婚式はなるべく簡素化するが、お祝品は豪華なものを頂きたい、というのが現代の風潮。簡素セットに人気があつまる理由です。
・コーヒーセット三五〇円ー五百円
・ティク（ポット付）千円ー三千円
金曜サービス
一階（食料品）缶詰（みかん、かに）
二階（衣料雑貨）魚焼き器七〇円
三階（衣料品）婦人指つきソックス
四階（食堂）スパゲティミートボール
藤越
平市銀座 電3141

豚肉二割の値上りか
11月から平地区食肉店で
急増する需要・半減した生産

この夏、品不足で六十五掛と異常な値上りを見せていた豚肉は需要の上昇に反比例して生産が追いつかずうなぎ上りにハネ上って七十五掛と戦後最高値を記録、さらに歳末の需要期を控えて八十掛の呼び声が出ており、栄養食指導に好材料だった豚肉は消費面でも十一月から二割近くの値上りが予想されている。今や大衆食肉の豚ははるかに牛肉を引き離し、鶏肉より高い高級食肉に成り上った。

平市の食肉需要は月平均八百頭でこれまで市内の養豚家が四百頭を相馬、茨城から四百頭が導入されていた。平市の養豚数は現在二千頭近くいるが子豚ばかりで月平均二百頭も出すのが精々の生産数は半減の有様で、加えて茨城豚は豚コレラのまん延で導入できず、相馬地方から細々と導入している程度で二十貫匁の豚が一万五千円（七十五掛）に達し、近く八十掛による公算が多い。一方小売面では全国的な豚肉の値上りに輸入豚による価格の調整が計画されているがアメリカも豚肉の品不足のためほとんど望み薄の状態にあり、平地区食肉商業協同組合（平、四倉、常磐、内郷、好間の三十五業者）では近く理事会を開き、現行の豚肉小売価格ロース百匁五十八円六十銭、上肉五十三円三十銭、並肉四十八円を十一月一日からロース六十六円六十六銭、上肉五十八円六十銭、並肉五十三円三十銭と各一クラスずつ格上げする並肉では二割近くの値上げを実施せざるを得なくなった模様。

豚肉の急騰が響いて牛肉も値上りし並肉百匁二十七円だったのが三十二円に五円の値上りで、高級肉とされていた鶏肉は鶏卵値に刺激されて四十八円と強気

明るい中卒者の就職予想
夢でない百%就職
求人、求職数の半分越す

平職安では来春中卒者で就職しようとする者のため管内の各中学校を回る巡回職業相談を今月末まで実施するが、景気好転に伴う求人増を見込み、この際就職した方が良いと考える者や、最近の深まって行く炭鉱の不況で、就職希望者はその数を増加しており、昨年度の就職者千九百十八名と同数かやや上回るものと見られている。これに対し二十八日現在までに平職安に入った求人数は男子二百七十六名、女子六百八名の計八百八十四名で、女子の方が遙かに男子を上回っていることが注目される。また都内の各職安からの連絡求人は中小企業などから殺到、例年の三倍にもはね上っているため、条件の悪い事業所はオミットし十一月中旬にはどっと求人が持込まれる見通しがつき、関係者は「求人が余るのは確実。来春は条件の良い事業所に全員就職できることになろう」と早くも明るい胸算用を立てている。

平職安の調べによると男子の求人二百七十六名のうち四割の百十一名が管外からで、現在のところ管内の求人が多いが女子の場合は六百八名のうち管外は七割以上の四百五十名で、男子とは反対の状況にある。例年ならば管内六、管外四の割である（女子の場合）が、管外の方が多い理由は今年度は紡績関係の人員補充や事業拡張に備えての人員獲得戦が激しく、九月ごろまでには一般からある程度の人員だけを採用し、こんどは来春の学卒を大量に採用する傾向にあるためだという。女子の主な求人は愛知県や静岡県からの紡績繊維関係が全体の四十五%を占める二百六十九名で、管外求人の全体から見ると実にその六割にも達している。このほかは店員四十名、岡本ゴム五十名、調理見習、理美容見習、看護婦見習、仕立工などとなっている。男子の主な職種は機械工、鉄工関係、料理見習がそれぞれ三十名のほかは店員、木工、食糧品製造など多種で、現在のところ低調だが、県から入った連絡によると都内での求人は好転した中小企業の人員獲得も手伝って昨年の三倍にも達し、特に鉄工関係はどっと求人者が入るものと期待されている。

トラックに小荷物くわれる
平駅　旅客は一千万の増収

国鉄平駅では二十七日、上半期分（四月ー九月まで）の旅客、貨物小荷物の収入高をまとめた。これによると総計一億三千二百二十一万七千七百九十六円で同期分の予定収入目標額一億二千六百十五万六千円より四十八%多い六百六万一千七百九十六円の黒字だった。これをさらに各種収入別にみると旅客一億六百十一万八千百六十八円、貨物二千二百四十七万五千八百八十円、小荷物三百六十二万三千七百四十八円となっており前年同期と比べると旅客やく九百八十三万円、貨物やく三百四十七万円それぞれ多く、小荷物は三万五千円減った。これらの増減収について同駅では経済が安定し団体旅行が増えたのと、ダイヤの運行が増加されたため旅客が増加、道路の整備に伴って自動車の増加で小荷物はくわれたことなどを上げている。

調理師合格者に免許状受付

平保健所では去る六月中に実施した調理師試験合格者の免許交付を三十日午前十時から同所会議室で行なう。合格者は四十三名。

磐城で自転車の登録を呼びかけ

磐城市防犯協会、自転車商工協組小名浜支部、磐城署ではまだ登録のしない自転車の持ち主はすぐ最寄りの自転車店で登録するよう呼びかけている。同署の集計によると去る八月自転車の登録を行なって以来、盗まれた自転車は二十九台（うち未登録二十五）でこのうち四台が発見されたが、登録済み車の場合は五十%が発見されている。この事例からしても登録車の被害は少なく若し盗まれても早く発見されるところから登録呼びかけとなったもの。

また市防犯協会、磐城署では随時映画館、パチンコ店、集会場などを巡回して未登録自転車には〝登録いたしましょう〟と書いた荷札をつけ協力を願うことになった。

常磐のバイク合格者

常磐署は二十六日第二種バイク運転許可試験を行なったが合格者はつぎの四十八名で、合格率八十一%であった。

吉田三男　野地勝雄　四家勝利
千葉賢吾　赤川日之　安斉七郎
菜花康　菅野正　菊地哲雄
長瀬和美　野木薫郎　佐野好男
大田原一臣　大竹義雄　佐川三郎
関根金助　渡辺功　遠藤伝之
中條一　佐川伝　高木邦勝
伊藤幸市　石森勝彌　遠藤秀和
江川丈夫　渡辺忠　松本勝弘
蛭田政一　鈴木清温　添田昌
金上直臣　添田武雄　高木佑治
八矢憲男　佐藤善一　神林多美子
河端助松　高野弘　佐川修身
大井川昌右　大井川弘　金成盤治
森義輝　鎌田勝広　根本一
菅野吉衛　伊藤正平　仲居三男

＝三幸で美顔室を新設＝　平市三丁目三幸ではビューティサロン（美顔室）を新設した。

＝今週の邦画は六日間＝　平市内の六つの邦画系映画館では二十八日から六日間興行。

＝鈴屋菓子店で大判焼＝　平市駅前鈴屋菓子店では二十五日から「大判焼」を始めた。

中川博士夫妻と日本食を囲み歓談
稔子夫人は四倉出身
渡辺校長の第三信

文部省の海外教育事情視察団の一員として訪米中の磐城市小名浜第一小学校長渡辺保（五〇）氏からアメリカ通信第三報が二十八日いわき民報小名浜支社に寄せられた。それによると渡辺校長はボストンに滞在中、アメリカの招きでボストン郊外のケンブリッヂM・I・T研究室に勤める東京大学理学部化学教室、理学博士、中川一朗（三三）稔子（三〇）夫妻＝稔子夫人は四倉町本町一〇九、昭和工業社長、小湊恒太郎氏長女＝をケンブリッヂ・クリントンストリート六の居宅に尋ね久しぶりに日本食に舌つづみをうち心ゆくまで懐しい郷土弁で大いに語り合ったという。

【中川夫妻】

第三報のあらまし次のとおり。

【ボストン】去る十三日、ボストン市教委を訪れた。大学卒業（四年制）の俸給が四二六〇ドル（一五三万三六〇〇円）にはちょっと驚いた。ラテン校、リンカン中学校、エヂソン小学校を見学したがこの市はアメリカ発祥の地としての誇りをもっているとかで何か奥床しく、しっとりと落ち着いており子供たちもどこかしまりがあり、しつけなども大変きびしいように思われた。図書館、美術館を見学したが図書館は読書にふける人で一ぱいだった。美術館は古代から現代に至る彫刻、絵画、衣類、食器など世界各国のものが陳列されていた。日本のよろい、刀剣、浮世絵、日本画なども飾ってあった。ボストン郊外のケンブリッヂに東大の中川さんのところへ嫁がれた四倉の小湊恒太郎さんのお嬢さんにお会いし大変やっかいになった。久しぶりで日本のみそ汁、たくわん漬などを皮バンドをゆるめながらごちそうになり本当に嬉しかった。話題は郷土のことが中心でなかなかつきなかった。そして十六日夕ボストン飛行場を離陸ワシントンに向った。

【ワシントン】ワシントンの街は森に包まれた美しい街です。日本からおくられた桜の木がポトマックの入江の岸に連なり満開のころの様子を想像した。アメリカ[illegible]の制定者リンカーン・ジェファーソン記念塔も真白い大きな代理石で建てられた美しい建物です。日本に向けて放送（二十七日）する訪米感想録音を二十一日NHKの中上アナによって行なわれました。日本大使館を訪れ島の内参事官から色々の問題を聞いた。対日感情は今が一番良いのではないかとか、国内問題の大きなものはニグロ（黒人）の問題だとか日本民族の優秀なところは今世界的に認められているとかなど有意義な話であった。二十二日アメリカ国会議事堂を見た。内部はすごく豪勢です。廊下には歴代の大統領、議長の像が飾られ壁一面には南北戦争や初めての議会の時の絵が掲げられてあります。すぐ隣りのワシントン国立美術館にも行った。セザンヌ、マチス、ルノアール、ブラマンクが印象に残った。次はニューヨークに参ります。

本県沖に初サンマ
約半月遅れて水揚げ

磐城市辰巳町、田沢留五郎さん所有のサンマ漁船第五共運丸（八十四トン）＝高橋タネ次船長ら三十五人乗組＝は二十九日午前十一時三十分ごろサンマ二二・五トン（六千キロ）を小名浜漁市場に水揚した。これは二十八日夜平市塩屋崎東約三十八マイル沖合で漁獲したもので今年本県沖合で漁獲したサンマの水揚ではこれが初めて。漁体も大中型まじりで大きく人気を呼び、キロ当り二十七円から二十五円の高値で取引されてた。

県水試の話では今年は暖流の勢力が強いためサンマ群の南下がはばまれて遅れ、本県沖合に下ったのは昨年より約半月遅れている。塩屋崎沖のサンマ漁場は長続きしないという。また二十九日夜から三十日朝にかけて塩屋崎沖の出漁する漁船は引続きかなりある見込で、小名浜漁市場のサンマ水揚は活発となり、二十九日午前中だけで五十四トン（十五隻）と[illegible]いる。

市況

魚類（単位キロ＝円）

（二十八日午後ー二十九日正午）サンマは本県沖でとれ始めたため日帰りのものが出回り始め、値も高くなっている。しかし〝新もの〟以外ではかなり安い相場も出ている。底引漁はメヒカリ、小ヤリイカが豊漁。

【小名浜港】サンマ船十五隻　底引船十五隻

▼サンマ　五十四万二千キロ　二七ー一八・五（次品）一三　▼メヒカリ　一万キロ　一七ー一五　▼小ヤリイカ　七千五百キロ　一五　▼水タコ　五千キロ　六〇ー四五　▼ドンコ　千五百キロ　一〇　▼マタコ　二百三十キロ　二二〇ー一四〇　▼エビ　二百キロ　二三〇ー二〇〇　▼アナゴ　二百キロ　九〇　▼ノドグロ　百五十キロ　一五〇ー一二〇　▼ヤナギ　百キロ　三〇〇ー二三〇

【江名港】サンマ船二隻　▼サンマ　二万一千キロ　二五・六ー二三・八

【中之作港】水揚げなし

野菜（単位＝円）

▼ホウレン草	一〇ー六（束）
▼菜類	四ー三（〃）
▼ヘラナ	三ー二（キロ）
▼白菜	一五ー一〇（〃）
▼キャベツ	一三ー一〇（キロ）
▼ネギ	一二ー七（小束）
▼タマネギ	一三ー七（キロ）
▼大根	一一ー六（〃）
▼丸大根	一〇ー五（〃）
▼ゴボウ	二七ー一〇（〃）
▼ニンジン	五〇ー三〇（〃）
▼バレイショ	一八ー一二（〃）
▼サツマイモ	一五ー七（〃）
▼キリイモ	四〇ー二七（〃）
▼サトイモ	三〇ー二〇（〃）
▼ヤマトイモ	六〇ー三〇（〃）
▼ネショウガ	六〇ー四〇（〃）
▼ハショウガ	一〇ー六（束）
▼モヤシ	一八（キロ）
▼ニラ	七ー五（束）
▼タマゴ	一三ー九（コ）

果物

▼リンゴ	五〇ー二七（キロ）
▼ヌキ柿	四五ー二〇（〃）
▼イチジク	三〇ー一五（〃）

（丸平青果市場調べ）

精神衛生無料相談
財団法人 石城精神医学研究所
平市才槌小路二四　電話四三一七・四三一八

精神科　神経科　内科
新田目病院
院長　新田目五郎
本院　平市才槌小路二四　電四三一七・四三一八
分院　平市上荒川安草三　電話四三一九

カラ紙、カベ紙
㊣長
松崎商店
平市新川町　電四五七二

スライドは発声の時代です
アドバルーン、風船玉の御用命は
常磐広告社
平市大町二五（東北電力隣）電四三二九

モロソフ
チェンバー
各種洋酒喫茶
平・世界館前
花好
電三九四九

「常に良い仕事をしたいと念願して居ります」
アドバルーン　造型　看板
照都広告
平市堂根町二の一三　電話四九八一番

出前夜12時迄
玉半
五〇三二　五〇三三

いつも変らぬ
神戸牛（配達迅速）
神戸・鎌倉特約店
肉のデパート
緑屋
本店　平市一丁目　電2539
支店　平市中央通　電2794

お知らせ
明十月三十日は商品整理のため平本店、平母店を休ませて戴きたく謹んでお知らせ申し上げます
皆様の利益を護る店
大黒屋
社長　馬目勝次郎

お知らせ
お客様へのサービスとして車庫を新設致しましたから御利用下さいませ
旅館　丸丹
平市南町　電二九四四

電話 常磐（代表）二一六五
湯本の百ﾖ

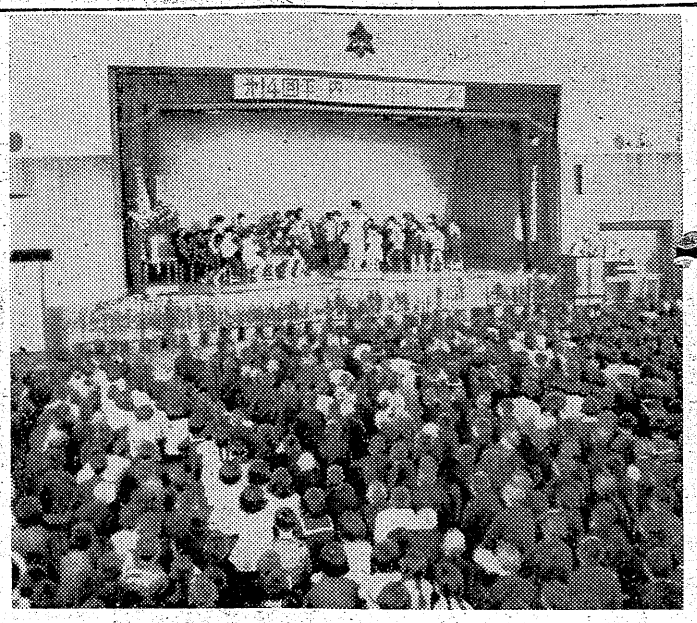

合唱、合奏に拍手の嵐

見事な平市小学校連合音楽祭

平市立学校教育研究協議会主催の第十四回平市内小学校連合音楽会は二十九日午前九時から平三小体育館に市内十二校から選抜された児童五百名が参加、父兄、児童らの観客千八百名がさしも広い三小自慢のマンモス講堂をぎっしり埋めた中開かれた。高木会長あいさつがあって高久小一、二年生による斉唱「きしゃ」で音楽祭をにぎやかにフタあけ、近年とくに盛んになって来た合唱、器楽演奏に各校が二十五曲にわたっていずれ劣らぬ見事な競演の連続に、一曲ごとに盛んな拍手がどよめき、父兄は小学校児童の合唱、合奏に完全に魅了され、平一小器楽クラブの合奏「ドナウ河のさざなみ」で盛会裡に終了した。

【平市内小学校連合音楽祭での四小生の器楽合奏〝朝〟】

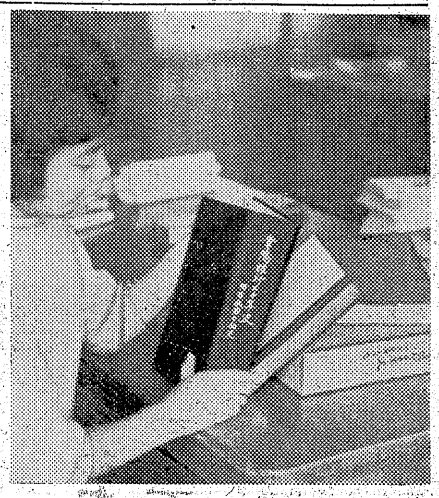

【出し合い運動で集まった図書】

交通違反に禁錮刑

地検、地裁とも厳罰主義

地検平支部では悪質な交通違反に対しては厳罰でのぞむ方針で正式裁判を行なっているが、地裁平支部でも検事の論告を全面に受入れ禁錮刑がとしどしいい渡されている。二十九日午前十時半から地裁平支部で業務上過失傷害と道路交通法違反に問われた磐城市船引場六ノ三海産物加工業佐川勝こと(の)公判は二十九日早坂裁判官、近藤検察立会いで開かれた。

近藤検事は「佐川はどの事故を起したあと六月にも無免許でバイクを運転している。悪質なものだ」と論告、三月から六カ月の禁錮刑を求刑、早坂裁判官も「被告には反省の色が無い。このような運転者がいては一般人は安心して道路も歩けない」と求刑通り三月から六カ月の禁錮刑を言い渡した。

佐川は去る二月二十日午前九時二十分ごろ無免許で自家用小型トラックを運転、運転を誤り、リヤカーを引いて来た鈴木タキミさん(ま)＝同市定西＝と自転車に乗っていた小名浜臨港水泳前駅長駒木根[illegible]さん(四)をはねられ、右足下腿骨折、頭がい骨陥没で竹林病院に収容手当したが間もなく死亡した。原因はスピードの出しすぎ(制限速度は三十二キ)と鵜沼さんが横断歩道を渡らなかったもの。

指名手配の恐喝男を逮捕

磐城署からおとしの疑いで指名手配中だった常磐市大字三函四六無職恐喝前科二犯斎藤信幸(三)を二十九日朝、磐城市横町二四無職願川和行さん(三)に立回ったところを捕えた。

十二日午前零時半ごろ同市平三二料理店〝白鳥〟＝責任者折戸花代さん＝で居合せた客の同市栄町一仕立職高木満穂さん(三)にいんねんをつけて顔などを殴ったあげく短刀をつきつけ、現金六千円を恐喝したもの。

鵜沼孝昌氏（日本姓名学会東北支部長）急死

二十八日夜十一時四十分交通事故のため急死。七十五才。葬儀は三十日午後一時平市長橋町四四の自宅を出棺する。

【訂正】二十八日二面、「水中カメラで確認」の記事中、三千以とあるは、三十以のあやまりでした。

赤、青、黄とにやったけれど

今年は渋い時代塗り

型色共に流行の先端を行く和洋たんす、階上、階下一杯に陳列して皆様の御来店をお待ち致しております

座椅子多種取揃、嫁入道具特に大勉強

平地区福対協指定店　市町　来田　一　勿植

専門店会加盟店

親身になって売る店

丸丹

100万円を寄付

四倉町に育英資金

小学校三年しかでない新妻社長

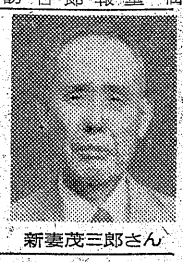

新妻茂三郎さん

四倉町出身の仙台市原町薬師堂西五雲業新報社長新妻茂三郎さんは二十七日四倉町役場を訪ずれ、同町の育英費の財源として東北電力株式会社の株券二千株額面百万円を寄付した。

新妻さんは四倉小学校に入ったが家が貧乏で三年のとき退学した。しかし学校が好きで密かに教室に忍び寄り先生の授業を聞いたという。それ以来学校教育の有難さを忘れることができず昨年四倉小学校創立新築のときは〝新聞で見た〟と三万円を寄付してきた奇特な人。

合同義太夫大会　平市磐城市の合同義太夫大会は十一月三日午後二時から平市公会堂日本間で開く。

石島公民館文化祭

3日　八種類の多彩な催し

平市白銀町石島公民館の第五回文化祭は十一月三日の文化日、作品展示、茶道実習、珠算競技、お遊戯会、補導講話、バレエ、日本舞踊、ダンスと同公民館の本館、体育館、披芸館、日の出会館に分かれて多彩な催しがある。これに先立ち協賛行事として一日午後一時から同体育館で小中高校生八十名による柔剣道大会を行ない、一般飛入りも歓迎している。文化祭は和洋裁、花道、書道、幼稚園児の作品など六百点を日の会出館に展示、本館では裏千家鈴木宗雲師による茶道実演と観客を客に招いて茶菓を接待。八十人からの生徒による珠算競技大会、花柳登代雄師にコブシ大の石をぶっつけられが原因と見られる師もあるので常磐署では二十八日比佐さんの任意出頭を求め取調べたところ「いたずらしてたので制止させるため石を投げ腰にあたったようだ」という点は認めたので一応傷害致死として書類送検した。

神風ハイヤーにひかれ老人死ぬ

二十八日午後七時五十五分ごろ平市長橋町四一地内の横山電機前国道を横切ろうとした同町四四易者鵜沼孝昌さん(三)は内郷方面から時速五十キで進行してきた平市六間門松崎新一(三)運転の小型ハイヤーにはねられ、右足下腿骨折、頭がい骨陥没で竹林病院に収容手当したが間もなく死亡した。原因はスピードの出しすぎ(制限速度は三十二キ)と鵜沼さんが横断歩道を渡らなかったもの。

最近交通事故がいん発しているが従来は略式裁判で罰金刑がせいぜいだった。またこれほど強い態度でのぞんでいなかったため交通事故は一般に軽く見られていた。今度の判決は悪質運転者に反省をうながすのに大きな役割を果すものと見られている。

出版物の出し合い運動

磐城市図書館で郷土資料を充実

磐城市立図書館（高木長年館長）＝小名浜公民館内＝では二十七日の篤志寄贈により〝小浜文庫〟として蔵書数も増加したが更に充実をはかるためことしは特に郷土資料の収集、整理、保存に重点をおいてゆくことにし学校、官公署、農協組織漁協組はじめ一般市民に書籍の一冊出し合い運動を呼びかけているもの。常陽銀行小名浜支店から「常陽銀行二十年史」が寄贈されたのをはじめそくそく協力者があり関係者を感激させている。

同館のことし上半期（四月―九月）の利用者は延べ二千二百六十八、読まれた本三千六百五十九冊で利用者の六十三・三%は一般人、残り三十六・七%は小中、高校生らとなっている。また一番読まれている本は文学関係で二千三百十三冊、ついで歴史関係三百二冊、総記二百五十二冊、社会科学二百十八冊となり室内閲覧より貸出しが多い。

いたずらしたので投石

傷害、致死容疑で送検

【既報】常磐市三函二九七久保和雄君(三)＝湯本一中二年生＝が腰部の敗血症で死亡したが、去る八月五日同所大工比佐三郎さん(三)にコブシ大の石をぶっつけられが原因と見られる節もあるので常磐署では二十八日比佐さんの任意出頭を求め取調べたところ「いたずらしてたので制止させるため石を投げ腰にあたったようだ」という点は認めたので一応傷害致死として書類送検した。

心臓マヒで死ぬ

四倉の新聞社長

四倉町館一一常磐慰新聞社責任者坂本松太郎さん(四)は自宅で寝たまま死んでいるのを、二十七日午後四時ごろ勿来市植田町料理店「かなめ」で働いている松太郎さんの娘たか子さん(三)がみつけ、知らせで帰った東京に出稼き中の松太郎さん長男秀雄さん(三)が平署四倉警部補派出所に届出た。届出がおそいため平署では不信をいだき調べたが、四倉町小滝医師の診断によると、酒をのんで心臓マヒによる死亡と判った。

調べによると、松太郎さんは二十六日夜九時ごろ酒に酔って帰宅、妻トモ子さん(四)に乱暴を働き、首をしめたので、トモ子さんは逃げ出し、同夜は隣家にとまり、翌日は家によらず、なだめて貰らうために、勿来市のたか子さんのところに行った。たか子さんは二十七日午後四時ごろ父のところに帰ったが、死んでいるのをみつけたもの。なお松太郎さん二男中学一年生の話では、二十七日朝、松太郎さんに〝牛乳を買ってきてくれ〟と頼まれ、それから学校に行ったところ死んだものと小滝医師は推定している。

訃報

父日本姓名学会東北支部長**鵜沼孝昌**儀十月二十八日午後十一時四十分交通事故のため急逝いたしました　生前の御交誼を深謝し謹んでお知らせ申し上げます
追って葬儀は十月三十日午後一時自宅を出棺いたします
昭和三十四年十月二十九日
平市長橋町四四
喪主　鵜沼孝子
妻　鵜沼輝子
親戚代表　松崎雄吉
友人代表　松崎井沼嘉隆
隋崎朝雄

伊勢松坂牛のすきやき
お好みおでん
伊勢松坂牛のすきやき　御一人前　二〇〇円
桜正宗　一級正一合　二五円
桜正宗　特級正一合　六〇円
白馬の雪　二級正一合　二五円
白馬の雪　一級正一合　八〇円

呉服の老舗
みやもりく
平市中町　株式会社宮森酒店

呉服
衣料品の
鉞屋
平指定商
お好みおでん
平市大町　電三七八八

四四三一
四四三二
出前の酒喜庵
速
出前迅速
電話三八〇二

うまいお食事
◇モーニング・サービス（前9―30―前12時）　¥40円
コーヒー付
◇ランチ・タイム（前12時―後3時）
サービス・ランチ　¥150円
スープ、コーヒー、ライス付
味の老舗
岡楽

整形外科
外科
内科
金成医院
平市鎌田町　電五四一六
金成桂一

高校図書館めぐり ②

女磐

閲覧室は二百平方㍍もあり、市内高校では一番広い。建物そのものは旧図書室を利用した粗末なものだが、女子高校だけあって何となくわかやいだふんい気をかもし出している。独立建物でないのが欠点だが、校舎のちょうど中央にあり、便利なためかえって利用度を高くしている。図書館の歴史は古く大正十四年に設けられただけに蔵書数は非常に多く、十月二十八日現在で一万三千冊を越えている。この数は県下高校でも有数、もちろん郡内一。文部省の規定にそって図書を購入しているが、女子高校だけに文学書が一番多く全体の二十八％を占めている。内容はくだけた大衆的なものまで備えられ、特に単行本が多く読まれている。また雑誌も多く、全部で三十種以上を備えているがここにも「スクリーン」「婦人画報」「装苑」など婦人雑誌が目立って多く、図書〝女の館〟の感がある。女子生徒は一般的に読書熱が低いというが、それでも磐女では一日平均百五十名、全生徒の十五％が利用しており、百二十名の收容力しかないため立ち読みする有様。利用者を色分けすると時刻待ちの関係か汽車通学者が七割を占めている。

学校図書館は学習が主目標となっているため採光が問題となるが、教室を改良したものだけにその点は十分。暗い日のために螢光灯も備えている。また九つのテーブルには学習に便利なようにそれぞれ国語、英語など五種目の辞書を備えてあり、これは同校自慢の一つ図書館費は年間七十万円で、このうち五十万円が新本購入費にあてられている。この費用は全生徒から毎月一人二十五円を集め、年始めに図書委員会を開いて購入方法が協議されたほか、年一回職員と生徒の希望調査を行なって決めている。現在では一応学習図書館が完備されたため一般教養を高めるものを主体に充実し、将来は二万冊まで増やしたいという大きな希望を持っている。

また読書調査によると最近一番読まれた本は「人間の條件」を筆頭に「次郎物語」「女の一生」などの順だった。

創設35年間の貫録

卓上ごとの辞書が自慢

【磐女図書館と各テーブルに備えられている自慢の辞書】

学校めぐり

弁当をかくして食べるナ

湯本二中で調査

常磐市湯本二中校は学校生活の中で「これはやめてほしい」という問題がたくさんある。たとえば「昼食のときおべんとうをかくしてたべる」「ろう下のかけ足」「清掃中の無駄口」「土足」「マンガ読み」―などだが、そこでまず「おべんとうをかくして食べる」問題について、このほど二年と三年から男女各五名をえらんで調べて見た。その結果についてきいて見るとつぎのようなことであった。

❶はずかしいから十一人❷中身とくにおかずを見られるから六人❸くせになっている三人で、ところが一年生には「かくしてたべる」という姿がほとんど見られない、かえって隣の生徒と話しあったりして楽しい時間にしている。

つぎに速度について見ると❶まわりが早いのでどうしも早くなる❷小さい時からのくせになっている❸あそぶ時間を多くとりたいからの順にしぼられたが、男女別に見ると、男の方が女より早く、さわぐことも多い、そこで岩城先生はこういっている。「健康上から言ってもよくはない。食事は楽しいふんいきの中でとるのが、一そうその食物の栄養価値を高めることになる。かくしてたべることはわがままから来ているのでしょう」

いわき俳壇

くぬぎ山房日用吟抄

③ 山名 菅村

いちはつ咲かん雨につぼみのあい嬉しく
バードワィーク破れこうもりかざす出動
故夏井翁句碑建立
句碑立つや天降（あも）る初蝶も翁のもの
菜種弾ぜ放牛夫にあきにけり
万緑の図書館の隅席をとる
百姓励むをちこち苗代とのごとく
葉桜へ雀の意図の伸びゆけり
黒牛の背（せな）冷えゆくか麦焼けど
梅雨明くと臨月の牛を歩ましめ
（さわらび同人）

慶弔録

◇平市◇　二十八日届出

【出生】▼岡田豊光（上平窪原田豊長男）▼海野英雄（内郷市宮町一男長男）▼永井百合（磐城市林城貞吉長女）▼平沢ひとみ（内郷市綴町千秋長女）

【結婚】▼岡田豊（島根県那賀郡三隅町松治二男）岡部栄子（上平窪字原田久喜二女）

【死亡】▼梅谷忠長（五九）＝胡麻沢三健二郎父

◇常磐市◇

【出生】▼新妻英勇（下浅貝九〇精一三男）▼石川真由美（宝海二八守三女）▼渡辺康幸（天王崎二六康夫長男）▼加瀬明美（長倉七二春一長女）▼渡辺友子（山ノ神一一七寿三男）▼保坂美登利（長倉七二好美二女）▼武藤栄（天神四三保二男）▼佐藤美保（上浅貝九〇多美夫長女）▼平山かんな（亀ノ尾一四〇英雄長女）▼平沢影信（下浅貝九〇影和長男）

【結婚】▼三島啓晃（上湯長谷力石九五勝儀二男）遠藤シメ子（東白河郡鮫川村渡瀬錫七四女）

【死亡】▼小野キミ（六九）＝下浅貝一二

◇磐城市◇

【出生】▼坂本保（江名字江の浦七大長男）▼桜井惠美子（林ノ上二〇〇春松二女）

◇勿来市◇

【出生】▼小野美貴子（植田小浜町忠男二女）▼今野和枝（植田台町重喜長女）

【死亡】▼木田アキ（六三）▼植田町▼大平一治郎（七三）＝山田町富津町

民報映画案内

※【平市】　2日まで

★世界館（五・三四）獅子と蝶と紅い絹（六・一一）馬喰一代（八・〇五）かげろう絵図

★東映劇場（七・一〇）拾った牝豹（八・三〇）百万両五十三次

★平館（六・一五）姿なき狙撃者（七・一五）風のある道（八・四五）ギターを持つ渡り鳥

★東宝民劇（六・三〇）サラリーマン十戒（八・一一）暗夜行路

★平新東宝（七・一六）肉体のパラダイス（七・四八）女体の泉（八・五五）十代の曲り角

★三夜東映（五・五八）月光仮面・魔[illegible]爪（七・〇〇）青い海原（[illegible]三四）大菩薩峠（3日まで）

★ひかり座（六・二〇）大人になりたい（八・〇〇）悲しみは空の彼方に

★聚楽館（六・三〇）十二人の怒れる男（八・五〇）白い砂

※【内郷市】

★綴映劇　西部の旅がらす　特攻決死隊　女の平和（30日まで）

★第二イワキ　静かなる兇弾　鍵（2日まで）

※【常磐市湯本】　2日まで

★湯本座　夜六時三〇分　大学の二十八人衆　流れ者の復讐　野獣死すべし

★三画座　夜六時三〇分　鉄火牡丹　オヤジ教育　暁の地平線

★常磐座　夜六時三〇分　里見八犬伝完結編　暁の銃声　喧嘩鷹

★中劇　夜六時三〇分　流れ者　太陽に向って走れ　攻撃（29日まで）

※【磐城市小名浜】　2日まで

★国際　美貌に罪あり　濡れ髪三度笠

★磐城座　地獄の曲り角　海底から来た女　果てしなき欲望

★東映　千鳥の印籠　恐怖の四時間　夢みる秘宝

★金星座　ふるさとの風　ここに男あり　九十九本目の生娘

★銀星座　偽保安官　暗黒の大統領カポネ　最後の接吻

※【勿来市植田】　2日まで

★菊多館　夜六時二十分　富嶽秘帖　花襲籠峠　風小僧ひばり　ケ原の逆襲

★うえた館　夜六時二十分　鍵　課長一番槍　0番街の娘

★中央館　危険旅行　東京警部　日本の飛躍　ここに十五年

★植田ロマンス劇場　六時三十分　風と共に散る　六番目の男（31日まで）

※【四倉町】

★四倉国際　唄しぐれ千両旅　講道館に陽は昇る（30日まで）

★海盛座・東宝　若い傾斜　[illegible]街一町目（30日まで）

100貨店

物を買いにいったり、食べにいったりする場合メニューとか値段の表示があるのが常識だが、いまだに、あなたまかせであるのが料理屋さん。座敷に上っても、勝手しったるところでないと、目安がつかない。フトコロ勘定で飲むほど、うまくないものはない。客が全部金持ちと限らぬだけに、メニューはぜひ必要だろう。これは識者、大方の意見である。アル雑誌にものべられていたが、旅館もそれに一枚加えられる。素泊りいくら、二食つきいくら位は判っているにしても、一杯やる時の段になると、いちいちいくらですかともきかれないから適当に頼まねばならないその適当が当てはずれると足を出す。この間、知人が湯本にいって、帰ってくる時には、友人から汽車賃を借りてきたという。客はとかく見栄を張りたがるし、そこがつけめのもうけ主義ははやらない商売の感覚は時代に添ってかえて行くべきである。感じのよい店かどうかは、結局料金のハッキリしていることが先決である。（龍人）

NHK　29日

★第一　1040KC

6・00　子供ニュース
05　風は海から吹いてくる　◇おやおやなあに
25　1丁目1番地　岸旗江
40　スポーツだより
45　各局別ローカル
7・15　録音ニュース
30　今週の明星　石井好子　芦野宏　楠トシエ　音羽美子　小倉放送合唱団　九州放送管弦楽団　指揮藤山一郎
8・02　放送演芸会❶落語「町内五人男」三遊亭円右❷漫才「てんやわんや帰朝報告」獅子てんや瀬戸わんや❸落語「寝床」三遊亭可楽
9・00　きょうのニュースから
20　ニュース解説
35　「善意が実った救援物資」

★第二　1540KC

6・00　英語ニュース　フレンド
20　ルポ「種がきからノリへ」
40　職業講座「材料」歌川寛
7・00　商工実務講座❶生産管理入門❷「預金残高の照合」
30　若い世代へ❶ドイツの職業教育をきく　H・リール❷物語人物史「黒岩涙香」
8・00　教養特集（座談会）「放送教育の課題」波多野完治　西本三十二　坂元彦太郎　原俊之
9・00　特別教養番組「日本の流行歌」（世相と流行歌）インタビュー古賀政男　吉田正　西條八十

ラジオ福島

6・00　チョコラの童話
10　まぼろし探偵　大平透
30　フクちゃん　平林義典他
45　音楽の小箱
7・15　クローバージュークボックス
30　日立演芸会　落語独演「素人うなぎ」桂文楽
8・00　歌うダンセットショー
30　井関の夕　農家と共に「三味線風来坊」「古城」「大利根無情」「恋夜」他
9・00　平凡アワー　スター玉手箱　水原弘　フランク永井　島倉千代子　マヒナスターズ　三橋美智也他
30　甚兵衛アワー　西田正明　平井道子

4 NHKテレビ

6・00　漫画映画「灯台守」
07　はてな劇場　解説砂村秀治
35　15号台風と中京工業地帯　小山雄二　村岡嘉六
7・15　バス通り裏　小栗一也　武内文平他
30　新橋演舞場中継「浪花女」川口松太郎作　花柳章太郎　水谷八重子　大矢市次郎　喜多村錄郎　中川秀夫　劇団新派
9・05　落語「西行」柳亭痴楽
30　世界の秘境「シュバイツァー博士を訪ねて」

パンとケーキ　開花亭　平市五丁目　電二三四二

クリーニング　洗張・防水　小松崎　平館前電3343

新しいDPは富士

出前　レストラン　カイカ　電二二五〇・五四六七

大谷石　井上　平市五丁目　電二〇六六

石葉（せきよう）　平市紅小路　電三〇五四

うちわ　カレンダー　広告マッチ　平市大町　嘉見家　電五四六九

写真は　舘林　平・六園下　電三三九六

普通特殊専門販売　浜通り唯一の修理工場　石城計量社　平市かじ町　電3468

神仏具　橋本屋　平市新川町　電三九四八

タンゴの公会堂通　D・P

皮膚科　泌尿器科　性病科　三浦医院　平市長橋町（バス停留所前）電四二四七　三浦正男

設計無料　手軽ク取付ケマス　斯業界のトップ　三和シャッター株式会社　代理店　株式会社　野内商会工事部　平市四丁目15　電話4101・4102

大小宴会　パーティ　御集会に　二階ホールがございます　いかようなご相談にも応じますぜひお出で下さい　落ちついた…　清潔な部屋　洗練された…　欧風料理　レストラン　パール　平市三田小路　電3388

耳鼻咽喉科　高柳医院　高柳博明　平駅前　電四五一二

店員急募　女店員　二名　コック見習　二名　バーテン見習　一名　◎優遇します。直接お訪ね下さい。　レストラン　ブラジル　平市田町並木通り（電二九九〇）

男女　店員五名募集　17才―25才　通住自由　履歴書持参　優遇　委細面談　平市三丁目電三〇六八　久野食品店

急募　▽工員五名▽18才から25才位まで▽委細面談　平市新川町一八　電四一二七　吉野鉄工所

急募　▽旋盤工、仕上工▽若干名▽委細面談　四倉町新町一〇一電話（四倉）一五八番　飯田鉄工所

配達　員（アルバイトも含む）本社専属外務員（男女不問）募集▽年令不問　平市五丁目電二七八九　森永牛乳