夕刊 いわき民報
発行所 平市田町63 いわき民報社 社長 野沢武蔵 電話（代表）4161番 ©いわき民報社 1959

じゃんがら 本舗 みよし

五カ年継続事業 立体交叉陸橋を陳情
常磐線ガード上に建設 北目町 正内町 平市の南北を交流 平発電所わき

大平市への都市計画を進めている平市では三十日、諸橋市長、大泉議長、箱崎委員長ら建設委員全員、渡部土木課長らが大挙出県、佐藤県知事を始め県議会に平駅前広場の拡張工事、禰宜町地内常磐線の立体交叉陸橋工事施工を陳情した。

車道専用 陸橋下が歩道

このうち新たに計画された立体交叉陸橋は総工費七千万円、五カ年継続工事を予定する平市の南北を結ぶ大工事で、平運輸車側の常磐線ガードの上に陸橋を新設して手掴町、北目につなぐ北目－正内町線の連絡橋で、工事は区画整理事業として地元負担は三分の一が見込まれ、順調に進めば来春から着工の見込み。陸橋（オーバーブリッジ）は本町六丁目付近から幅八㍍のコンクリート陸橋を高架、ガード上四・八㍍の高さ（平安橋の高さ）まで傾斜を辿って下り、常磐炭鉱平火力発電所社宅付近まで約八百㍍に及ぶ陸橋で、これは車道専用となる。一方歩道は陸橋下に別道を設けてガード下を通行できるようになる。

これが完成すれば常磐線で南北に縦断され、不便な踏切で往来していた平市も、時間に制限なく自由に通行できるようになり鉄北地区を始め平窪－小川、赤井地区の発展と、南北の交流に大きな役割を果すことになる。

平郵便局を大改造
窓口を拡張、混雑防ぐ

平郵便局ではさきに仙台郵政局に局内改築の申請を提出していたが二十九日第一期工事分として工費百五十万円が認可されたので同局では十一月一日から工事に着手することになった。完成は十二月二十日の予定。

第一期工事は各課の移転拡張と窓口の拡張をする。このため現在「コの字型」の窓口をL型に改築し私書箱四十六個を六十五個に増やすほか、貯金、郵便保険、電報、電話の各窓口をそれぞれ二つから三つに増やして混雑の防止を図る。

諏訪神社で大額奉納式

四倉町新町文珠水産株式会社鈴木常松氏が同町諏訪神社に寄進する大額の奉納式は十一月二日午前八時神社で行なう。

県港湾施設協会総会 四倉

福島県港湾施設協会（会長鈴木常松氏）の三十四年度通常総会は三十日午後一時四倉町本町柏屋で開く佐藤知事村本土木部長、鶴川河港課長、大関小名浜港務所長らの外関係市町村長、漁業協同組合長、県会議員ら六十人が出席する。

総会員一五〇 四倉町商工会

四倉町商工会（専務理事佐藤直之助氏）は十月中に同町内の純商店全部の加入を目標に入会を勧誘していたが三十日現在で四十商店が加入、総会員は百五十人となった。これで大浦、大野地区の少数以外の純商店はほとんど加入したわけ。これは同会の最近の活動が一般から認められた結果といわれる。

高坂橋改修で交通止め

内郷市では同市高坂町地内の高坂橋改修工事のため三十日から十一月七日まで同橋を通行止めする。迂回は御厩町一ノ矢橋

八仙に遊園地建設を陳情

常磐市八仙一番地小林博、長谷川龔、富樫音三郎、東新次郎四氏が連署調印して同地番内にある市有地約四十五平方米が空地のまゝとなっているので、こどもの遊園地をつくってほしいと二十九日嘆願書を市に出した。

三－五億円の利用債を調達
（水戸－平） 集まらねば電化一年遅れ

常磐線の電化工事は上野－水戸間（七十七・九キロ）はすでに五十％を終り、十月から水戸駅構内に電力、通信工事区が開設され、これまでの基礎工事から架線取付け、変電所施設送電線の配線など本格的な最終工事に入っている。これと併行して勝田に電車八十輛、電気機関車二十輛を収容する電車庫が四億八千万円（今年度は一億円）で十一月から着工、三十六年四月までには完成する。また水戸－平間（九十四・一キロ）は今年度は一億三千万円を投じて、日立－平間にある内方山、二ツ島両トンネル工事を進め、順次七カ所のトンネルを改修し、来年度には日立まで電気設備工事を終え、平までは三十七年四月まで完成させる方針。ところが国鉄では自己資金不足から、来年度に三億円から五億円の利用債を求めなければ三十七年四月までに平－水戸間の電化を完成することは無理だとしている。

常磐線電化促進期成連合会の調べによると上野－平間の電化総工事費五十億三千万円のうち、第一期として上野－水戸間の工事費に三十三年度まで二億六千三百三十万円、今年度は八億八千六百七十万円（うち利用債三億円）が投入され、来年度には約十二億円が見込まれているため、水戸までの電化は三十六年四月まで完成できるが、昨年十二月に着工して以来、配電路線関係は土浦駅構内と赤塚－水戸間の一部を除いてはほとんど架線用電柱は樹て終り、架線を張る支柱の取付けも七十％進み、現在送電線の架設を行なっている。また変電所関係は既に用地の選定を終って今年度中に水戸中央制御所と藤代、友部両変電所（いずれも無人コントロール）を建設、一部の電気工事を進める予定で、通信号関係も通信線の地下ケーブル化は土浦－水戸間を完成し、配電線の改修は藤代－水戸間で五十％が完成、全体面からも半分の工程を終えている。

国鉄幹線の電化五カ年計画（35年度完成）では今年度は全国で約八十億円の巨費を投じたが、期間内に完成させるためには来年度は百六十億円を予算化せねばならず、これまでの実績から見て、百六十億円の予算化は困難視され、平－水戸間を予定期間内に完成させるためには来年度は三億円から五億円の国鉄利用債の消化が必要とされている。また利用債が消化されない場合は工事の完成は三十八年一月ごろになるという。

六地区でも座込み
全日自労 統一交渉物分れ

八十円の賃上げを要求する全日自労石城地区協議会と関係市町村長との統一交渉は三十日午前十時四十五分から平市役所第一委員会室で開いた。全日自労では斎藤隆行副議長ら各分会代表者を始め失対労務者約三百名が委員会室内外につめかけ、三代磐城市長、赤津勿来市長、磯野常磐市長、佐藤平市総務部長、若松小川町長、合津三和村長らの間に正午過ぎまで団交を続けたが、市町村側は「一日三百六十二円の基本賃金は労働大臣の定めるものであるから市町村長としてはその要求に応じられない」と冒頭に統一回答を行ない、これに対し自労組では「基本日額はあくまで補助基本日額であって、市町村負担の三分ノ一を超過して支出できる筈だ」と法違反ではない点を強調、細部に突込んだ応酬があったが結局市町村側では自労組側の要求を市町村協議会として県や中央に反映させるという市長村長側の回答を不満として統一交渉は物分れとなった。

このため自労組では二十九日から座込みに入った小川地区に引続き平、内郷、常磐、勿来、好間、三和の六市町村庁舎内に座込みに突入した。

勿来体育館の竣工式 一日

昨秋来工費一千四百万円で勿来市錦町錦興業KK（佐久間清一氏）が請負着工中であった勿来高等学校の体育館（総面積七百三十九平方㍍）は予定通り完成したので、十一月一日同校建設期成同盟会（会長坂本浅次郎氏）と同校（校長高久忠雄氏）が主催で竣工式をあげることになった。

体育館の構造はシャーレン式鉄骨組立建築でギャラリーが七十二、三平方㍍あり、ことに最新式音楽装置と総ガラス張り外バスケット、バレーボール、バドミントンのコートが数面とれる余地もあり、鉄棒つり環、更衣室は男女別、シャワー、ロッカー便所も完備、放送室もあり県下に誇り得る近代的感覚のある体育館である。なおこの日同校では生徒の作品展示会と野球試合が行なわれる。

磐城で読書感想文募集

磐城市立図書館では読書週間（十月二十七日から十一月九日まで）中に読んだ本の感想文をつぎの要領により十一月二十日まで募集する中学生、高校生、一般の三部にわけ審査を行ない三等まで賞状と賞品を贈る。

▽資格、市内居住の中、高校生ならびに一般人▽四百字詰原稿用紙五枚以内にまとめること▽未発表の作品で一人一篇に限る▽氏名、年令、職業（学校名、学年）、所属団体名、題名、書名、著者、出版社を書くこと

常磐市も勤務時間を変更

常磐市役所は十一月一日から三月三十一日まで勤務時間を変更した。午前八時三十分にはじまり、これまでの昼食休憩時間一時間を三十分に短縮し午後四時三十分退庁とする。課長は午後五時まで勤務する。なお経費節約のため午後五時以後公務以外に庁舎に残り碁将棋などの娯楽など行なうことは厳禁した。

【平市役所での自労組統一交渉】

お知らせ

伊勢湾台風に対する被災地への救援金の受付は明三十一日午後五時までで打切ります。多数の御協力を頂きました点厚く御礼申し上げます。

いわき民報社

人事消息

◇福島地方家庭裁判所平支部長判事梶村謙吾氏は青森地方家庭裁判所長に栄転、十一月四日午前十一時四十六分平駅発急行"ときわ"で上京後赴任する。在任二カ年半で、後任は未定。あいさつのため二十九日来社

寸言

▼常磐線ガード（平発電所）に一大陸橋の建設計画。南北にのびる関門である。思い切って大きいのを建ててほしい。

▼老人が青少年の社会教育に微力を尽す。この青年たちが大きくなったら必ず真似る。よいことは進んでやるべきだ。

天気予報 （小名浜測候所発表） お好み食堂 玉半 提供

【今晩】北西の風、晴一時くもり【明日】北風、晴から次第にくもり。

海上 今晩風波があり明日は多少風波が出る見込み。

"とびひ""おでき"
すすきの根を残さぬように
きれいになおしましょう
皮膚病のクスリは
薬局 あこう
平市ギンザ・電二〇四四

飲みマシタ 酔いマシタ
イイ気持でアリマス！
紅葉をサカナに飲む酒
ソノ風流…
ソノ旨さ…
▼配達迅速▲
▽大和川 二級 一・八㍑入 四九〇円
▽〃 〃 〇・七二㍑入 二〇四円
大喜多や
平・聚楽館前通り 電3722 4601

湯本温泉 緑屋旅館 常磐市電一七二

お知らせ
明十月三十一日は商品整理のため湯本支店、金坂支店、小名浜支店植田支店を休ませて戴きたく謹んでお知らせ申し上げます
皆様の利益を護る店
大黒屋 社長 馬目勝次郎

江戸は神田の市場そだちョ
藤越の野菜は近ごろメッキリよくなった、とお賞めの言葉を頂きます。神田の市場から生えぬきが二人新しく入社したせいでしょうか
・じゃがいも一キロ 一五円－一八円
・白菜 一キロ 一六円－二〇円
土曜サービス 一階（食料品）Bプレスハム四八円
二階（衣料雑貨）ヒヨコ粉石鹸七五円
三階（衣料品）ストール 四五〇円
四階（食堂）ビフシチュウ八〇円（ライス付）
藤越 平市銀座 電3141

観光診断とカルテ

県観光連報告 ①

県観光連盟では観光資源の合理的開発を計画、本年三月十二日から一週間にわたって常磐地区観光の開発調査を行なった結果、常磐地区は自然地理的な條件を備えて発展して来たが、今や重大な転換期に立っていると診断を下し、とくに悪化している石炭産業の不況から惰性的な炭鉱依存を反省し、総合開発も観光的見地に立って多角的に検討すべきであると各地区ごとに次のカルテが報告された。

惰性的な炭鉱依存
転換期に立つ常磐地区

五市合併を急ぐ必要はない　常磐地区の五市と七町村が並立しているところは北九州五市の場合とあまりに似ており、一つの経済生活圏である。常磐五市合併の声があるが急ぐ必要はないようだ。むしろ五市を一体とする広域行政の必要性を互に是認しあっていくべきであろう。それぞれの都心が田園地帯によって取囲まれているように常磐地区全体の中に五市や七ヵ町村が並立して、相互間にまだ市街地の連続を見ないということは、好ましき健康的な姿である。観光計画は五市並立という状態の上に立って、つまり過度の人口集中の発生以前に確立すべきものである。そこで各市町村が相互連帯責任を自覚し、おびただしく俗悪な広告看板やネオンサインを並べることは観光旅行者の途中下車を阻むものだが、こうしたことでも各市町村が足並をそろえて共同防衛に当ることがその第一歩である。

汽船による海の観光も魅力　水石山ゴルフ場は景観的には異色ではあるが今後あの種の例が続いて現われることは賛成できない。あれは県立公園にありながら一般には半ばしか開放されないということよりも、豪雨などの場合保水力の点において著しく欠ける点が多いからだ。観光定期バスも結構だが汽船による〝海の観光〟も必要だろう。これは汽船とバスとによる海陸定期観光コースを造ることで、バスだけに頼るよりは数倍の魅力となる。このほか陸路一周観光コースを何本も準備して観光客に選ばせて絵巻物的効果を印象づけることが大切で、このコースが行政的にどの市町村に属するか、などということは全く問題外である。中でも石城唯一のじゃんがら念仏踊りは「四倉町出身の裕天上人」程度の説明でなく、解説物語は歌舞伎ファンに深い郷愁をそそり、東京目黒にある裕天寺との因縁にふれれば東京都民の近親感をあおることが出来る。

常識外の廃湯独占や争奪戦　常磐炭鉱の廃湯利用問題は複雑微妙ではあるが未解決のまま放置しておくことの不合理は明白である。ヘルスセンター裏の川に空しく廃湯を放流させている事実は到底常識では考えられない。およそ利用し得る天然資源は、すべて最も効果的に利用すべきである。それを常磐地区では可惜貴重な天然資源を空しく日夜大量に放棄しているのである。これほど無意味な天然資源の浪費があろうか。とくに石炭産業不振の時だけにこの不合理は許されない段階に立ち到っている。ましてこの廃湯の争奪戦を演じたり行政区域で独占するなどは常磐地区産業と観光を沈滞させるだけに過ぎない小児的根性である。一方浜通り唯一の温泉マチを打ち出して来た湯本温泉の運命を憂慮しているが、そのふんい気が自然風景とほとんど無縁の都会的享楽地としてその魅力に欠けていることからこの際旗色鮮明な小温泉都市計画に踏切るべきである。湯本温泉が将来常磐温泉群の中心として必要性があるならば常磐地区総合開発の一環として地区全般が援助の手を差しのべるべきだろう。この温泉問題は極めて重要かつ複雑な事柄を包含しているので、この実現には県当局が従来にもまし積極的態度をもって促進を図る必要のあることも付足しておく。

温泉拡大で要望書
常磐市会、財産区で検討

常磐市は白鳥地内に揚湯される温泉開発について二日午前九時三十分から温泉対策委員会、午後一時から市議会全員協議会を開き、湯本財産区との協調の問題、常磐商工会議所から出されている「湯本温泉街拡大建設に関する要望書」などを慎重に検討することになっている。商工会議所の要望書はさきの常議員会で検討し出されたもので要望事項の大要はつぎのとおりである。

❶炭況の斜陽化に対処して常磐市政第一の政策とし、市経済界繁栄を期しての対策として白鳥温泉を利用開発し、湯本温泉の拡大建設を実行するには市一九となった極めて強力に推進しなければ不可能と考えられる。したがってすみやかに市は財産区と協議の上、温泉事業会計の一本化に努力されたい。

❷白鳥温泉利用による温泉街の拡大建設の方針は市街地域が隆盛することを基本として考慮し市街地域が衰退する懸念のある計画は極力さける。

❸市街地域において新たに温泉旅館経営の希望者ならびに温熱利用による各種産業企画の希望者にも配湯し、温泉による観光商工都市の建設を目途として進み将来温泉利用者の集団によって自力で揚湯し配給できうるまでに温泉利用者の拡大を要望

❹大正二年大字湯本財産区制を設置して温泉街の保護安全につとめて来た歴史を深く認識し白鳥温泉利用計画にあたって、温泉の永久確保を前提として実施されたい。

❺温泉の永久確保を命題として大正二年設置された財産区制はその功績大である。したがって現在以上に温泉街の拡大建設を大字湯本に重点をおいて観光商工都市としての建設を市が遂行するならば、財産区制設置の理由がますます発揚されることになる。

珠算合格者
常磐会議所

常磐商工会議所で行なった珠算能力検定試験合格者（三級まで）は次のとおりである。

【二級】吉田あけみ　石川昌夫　石川キヨ子

【三級】藤原昭代　菅原正毅　永山栄二　馬上孝夫　菅原政一　井上亮子　佐々木富代　堀フサ子　内山美枝子　星　豊子　上面光子　石田伸郎　尾島毅悦　鈴木綾子　五十嵐美子　斎藤美代子　筒井時子　根本千鶴子　柴田喜美子　小林孝子　東海林忠良　渡部紀子　丹野寿子　吉田静江　吉田とめ子　吉田俊子　大田和保　小林　功　山本正美　神田竹男　小林久雄　佐久間勇　植村澄子　小高和子　岩田光枝　伊藤美智子　大村アヤ子　佐藤澄子　大友節子　越智正典　鈴石健二　大久保洋　井上　武　富永ケイ子　吉田裕子　小島ミサ子　鈴木良子　小野和子　久保田美也子　紺野圭子　小林トシ子　折笠智津子　有坂　享　佐藤光輝　小久光子　吉野厚子　佐藤源一　吉田直子　高野陽子

平保健所で白鳥温泉行

平保健所では十一月一日常磐市白鳥温泉で第二回秋季レクリエーションを行なう。

市況

魚類（単位キロ＝円）

（二十九日午後－三十日正午）サンマは一般に薄漁で船数の割に水揚げ高が増えていない底引ものも少ない。

【小名浜港】サンマ船二十隻底引船八隻

▼サンマ　三十七万四千キロ　二七・五－一八・五（次品）一五・五
▼メヒカリ　五千キロ　一五－一〇
▼小ヤリイカ　三千五百キロ　一八－一五
▼水タコ　二千キロ　五一－四〇
▼ドンコ　八百キロ　五八－五二
▼小トウジン　三百キロ　二〇－一〇
▼マイカ　四百キロ　一五
▼ノドグロ　二百五十キロ　一三〇－一〇〇
▼マタコ　二百五十キロ　二二〇－一四五
▼ヤナギ　二百キロ　三〇〇－二〇〇
▼ハモ　二百キロ　八〇
▼エビ　百キロ　一五〇

【江名港】サンマ船二隻

▼サンマ　五万二千キロ　二三・三－二一・八（次品）一七・三

【中之作港】水揚げなし

野菜（単位＝円）

▼ホウレン草　七－三（束）
▼アブラ菜　三－一（〃）
▼ヘラナ　三－一（キロ）
▼白菜　一三－五（〃）
▼タマナ　三〇－二〇（キロ）
▼ネギ　一〇－三（小束）
▼タマネギ　一〇－三（キロ）
▼大根　一〇－一（〃）
▼丸大根　七－一（〃）
▼ゴボウ　二七－一〇（〃）
▼ニンジン　五〇－二七（〃）
▼バレイショ　二〇－一二（〃）
▼サツマイモ　一五－七（〃）
▼キリイモ　五〇－三〇（〃）
▼サトイモ　二五－一〇（〃）
▼ヤマトイモ　六〇－四〇（〃）
▼インゲン　五〇－四〇（〃）
▼ネショウガ　六〇－二〇（〃）
▼ハショウガ　七－四（束）
▼モヤシ　一八（キロ）
▼ニラ　七－四（束）
▼タマゴ　一三－九（コ）

果物

▼リンゴ　五〇－二七（キロ）
▼ヌキ柿　五〇－二〇（〃）
▼イチジク　三〇－一〇（〃）

（丸平青果市場調べ）

カバンは福山
平2　電二三一七

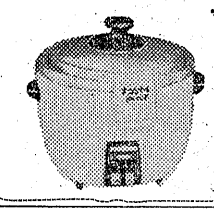

ナショナル
自動炊飯器
家庭用電気製品は
12回払い！
分割払い指定ご相談店
木田電気商会
平市銀座街駅側入口角　電4008

湯本の鳥静
上肉　一〇〇グラム　四十五円
（百匁　百六十八円）

秋だ！弁当だ！玉半だ！

サンドイッチ	折詰	110円から
お寿司	折詰	90円から
かつ丼	折詰	110円から
料理（肴）	折詰	100円から

ご調製いたします

☆お値段に応じてご調製いたします一度ご相談下さいませ

☆季節もの始めました☆

松茸そば　100円　カキフライ　100円
松茸丼　120円　シューマイ　50円
松茸フライ　120円　（ご一人前）
なべやき　100円

お好み食事処
玉半
平・三田小路　でんわ・5031－5

御婚礼家具調度品
（階上陳列）
組タンス5点セット　43.300円

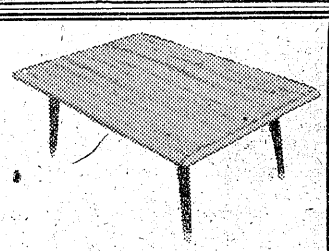

特選デコラ食卓
（90㌢×60㌢）　2.600円
（105㌢×75㌢）　4.500円

信用ある価格とデザイン
家具のデパート
本丸ほん
平市三丁目TEL・（代）3107

秋冬もの特別大廉売

私なら最高のセンスで最低の値段を選びます！

マッチメイドする……生地
純毛フラノタータン……W巾1㍍……880円
〃フラノストライプ……〃……850円
〃ビーバータータン……〃……630円
〃ファンシーツィード……〃……750円
〃霜降エアーリーツィード……〃……890円
〃ラスターツィード……〃……1180円
〃〃……プレードスーツ……〃……1250円
〃エタミンツィード……〃……1690円

東京メードの
1000万円が当る……紳士服
純毛ウーステット上下服……11300円
〃ダブルクロース上下服……12000円
〃ジャガード上下服……14000円

衣料品のデパート
鈴藤
TEL・（代）3166

優良生徒90名を表彰

文化の日 私財を切って賞品を授与

次の時代を担う青少年の社会教育はわれわれ老人がもっと熱心でなければならないと八十三才の念願を中核とした一老人会が年中行事の一つとして優良生徒の表彰式を行なっている明るい話題が磐城市にある。

青少年教育に熱心な 泉老人会

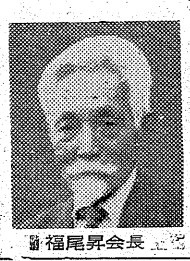
福尾昇会長

この会は同市字泉五、福尾昇さん(六三)を会長とする泉老人会で福尾さんが会長をかねる磐城報恩会と共催で毎年一回、市内の小、中、高校生から選ばれた優良生徒の表彰式を催し教育関係者らから感謝されているもので、ことしも菊花かおる文化の日の十一月三日午前九時から小名浜高校講堂でその表彰式を盛大に挙行する。この日は優良生徒五十一人(小学生十二、中学生二十四、高校生十五)に対し表彰状と賞品を授与、その美徳を讃える。特に福尾会長が「学問と就職問題」について講話するほか高木教育長、塚越小名浜高校長ら来賓の激励のあいさつがあって生徒たちを激励する。

泉老人会は去る二十七年福尾会長の「われわれ老人は長生きできた社会への報恩とあわせ、社会で立派に働く模範人を育てるためにつくしてゆこう」との肝入りで発足、三十一年から優良生徒の表彰式を年中行事として行ない、こんどで被表彰者は九十人におよぶ。これらの経費はほとんど福尾会長ら会員の私財によってまかなわれているだけに関係者の感謝の的になっている。

福尾会長は自宅を小、中学生らに開放、毎年中学生らに無報酬で英語教授もしている。なお鹿島地区の生徒表彰式は後日行なう。今年の被表彰生徒は次のとおり。

【泉小学校】▽四年＝松本啓子 佐藤俊次 鈴木和美 米沢俊水 ▽五年＝大田原京子 草野京子 玉橋利雄 梅本幸枝 ▽六年＝木村元輝 飯沼敏子 佐藤淳三 村上利尚

【泉中学校】伊藤成子 江尻三郎 猪狩ハツヨ 河村布佐子 金成利子 佐藤靖子 佐藤晃子 遠藤定雄 富永靖子 伊藤弘子

【小名浜一中】臼土方紀 小泉博靖 土屋英久 馬目昌子 新関茂 吉村彰二 土屋宗平 片寄照雄 金成泰子

【小名浜二中】馬上和子 伊藤正之 江尻ひさ子 中野洋子 小野惠子

【小名浜高校】飯塚一郎 塩崎由紀子 坂本照次 松原英子 鈴木郷夫 市川絢子 相川幸一 小林進 高木喜子 戸村一江

【小名浜水産高校】志賀三郎 日下仁平 小野直 鈴木宏文 石川宣征

通行人を刺し重体

酔払い、口論相手と誤り

磐城市本谷内方七十二鈴木直憲さん(三)は二十九日午後十時三十分ごろ常磐市水野谷竜ケ沢二三地内路上で竜ケ沢四〇炭鉱員矢部政男さん(三)を突き刺し重傷を負わせ、傷害現行犯で常磐署に逮捕した。この直前鈴木は酒をのんでおり通行人と口論して顔面を殴られたことから気が立っていたところ、後方から被害者の矢部さんら四名が来たのを見て口論のムシ返しにやりに来たのか」と詰めよった。矢部さんらに「また矢部さんが不審に思い「後に待って」いるのはなんだ」ときいた途端に突き刺したもの。矢部さんは飲食店から出刃包丁を持ち出して後にかくし、矢部さんらに「また来たものと早合点し、付近の大番所に届け出たもの。

九俵以上がずらり

最高記録か、稲作増収会

平農業改良普及所、同協議会主催いわき民報優勝杯争奪の今年度平地区稲作十傑選定増収競作会の第二次審査は平農業改良普及所職員らの手で進められているが、第一次審査を通過した四十点のうち半数が終った。その結果平均十㌃当り八俵という良い成績で、昨年の平均に比べ一俵も増収し、競作会開始以来最高の記録を樹立する模様。また今年の特徴はずば抜けて収穫が多いというところは少く、一般に平均して増収している。

今年の競作会には平、四倉、好間、小川の四万市町村から約四百点の出品があり、第一次審査では最も生育の良いところの坪刈りを実施、最高は飯野地区で十㌃当り十一俵十五㌔(一斗)を出した者もあったが、九俵十五㌔以上の四十点が第二次審査に残った。第二次審査では三坪刈りのため、十㌃当りの収量が減るが、現在のところ最高は十俵をやゝ上回り、昨年の最高を約一俵も引離している。なお今七校、六百五十名の生徒が参加し第五回平市中学校連合音楽会は三十日午前九時半から平二中講堂に開かれた。一中吹奏楽クラブの「海兵隊」の吹奏ではじまり、二中生の「ローライ」の三部合唱独唱「追憶」ピアノ独奏「すずらん」など十八曲に巧みなハーモニーを講堂一杯に響渡した。

【平市中学校音楽会】

【今だけなわの第二次審査による坪刈り】

常磐と川前診療所を指定

家族の結核検診を促進

平保健所では毎年定期的に行なっている一般住民の結核検診で特に患者の家族検診が完全でないため三十五年度から管内の国保、市営両診療所を結核検診所に指定し、保健婦の巡回指導で家族、生活保護家庭の完全検診を計画、三十四年度は研究ケースとして常磐市診療所、小川町国保診療所を指定、早期発見と早期治療を実施し、その結果によって全面的に実施することになっている。

同所の話では平市内と磐城地区は保健所を利用するので一般住民検診は好成績を上げているが両市以外の市町村には直営の検診所がないため無自覚患者が多く、検診時には相当悪化しているという。また家庭内感染者の場合は患者家族の検診が重点なのに無関心と恐怖感から協力的でないため、保健婦の指導を強力に行ない完全検診を実施するというもの。

巧みなハーモニー

平市中学校連合音楽会

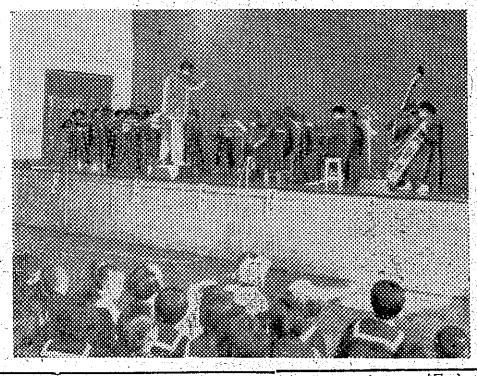

一件、二傷二名

交通安全期中の事故

県本部では去る十六日から二十五日までくりひろげた秋の交通安全運動期間中の県下の事故を三十日まとめた。これによると件数は三十件で死者一名、重軽傷者二十八名、物損九十一万三千四百円だった。なおこの期間中平署管内の事故は無免許運転によるバイクの事故一件(重傷一名)と春の安全運動より一件減った。

交通功労者五団体、19名表彰

内郷署

内郷署では全国秋の交通安全旬間にちなみ二十七日功労者など五団体、十九名を表彰した。被表彰者次の通り。

▽本部長並びに交通安全協会長賞 小野辰蔵

▽表彰式 高橋泰二

▽署長並びに支部長賞 内郷連転者会宮支部、内郷二中 御厩小鼓笛隊 宮町平太郎交通安全会 綴町堀坂町内交通安全会 根本佳有 安彦慶 四家貢 馬目太久 高橋泰二 菅野兵作 鈴木康夫 志賀正義 佐藤長一 伊藤金市 佐藤良平 鈴木好信 鈴木喜 松崎三郎 斎藤義春 亀井珠津 根本三郎 青木義雄

夜間の自動車運転に警告

交通事故防止に力を入れている平署交通課では二十九日午前十一時に市内のハイヤー業責任者を集めて、夜間における速度の制限と交叉点通過時の徐行の実行を警告した。また自動車運転者の協力に対して今後は歩行者の横断、標識無視も取締り、処罰する。

ななまる

◉…平消防署では火災通報専用の電話「一一九番」を普通の連絡電話に使用するものが自動故障で困るとの苦情が最近では一日平均四件と却って増加の傾向にあり、ソイローゼ気味である。

◉…ダイヤル電話で緊急通報なら警察は「一一〇番」消防は「一一九番」これは全国共通。これはあくまでも緊急用で、普通の通話なら平消防署には二七三〇番が備わっている。間違った「一一九番」が鳴るたびに全署員の緊張度は大変なもの。

◉…「一一九番」にかけると通話料がロハだからとかけるわけではなかろうが、迷惑千万な電話に井上消防署長カンカン。

父 梅谷光平儀 病気療養中のところ薬石効なく十月二十八日午前七時五十分永眠いたしました 茲に生前の御厚誼を深謝し謹んで御通知申し上げます 追って告別式は十一月一日午後一時から二時まで自宅において相営み、後日納骨式を行います
昭和三十四年十月二十九日
平市中平窪字横枕二九
喪主 梅谷富士雄
妻
親戚総代 梅谷そま
友人総代 荒原丸助
木根末敬
田本井田勝
一久

赤巴 ▽アカト足袋販売店▽平市四丁目 平郵便局前通り入る▽電話二六五番▽新規大歓迎いたしております

60年の伝統！ 日本一軽い！ ゼブラ自転車

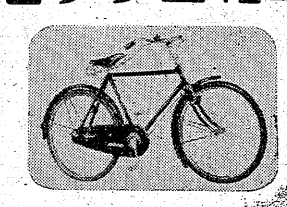

浜通り卸代理店 ゼブラ自転車平配給所 平市15丁目 TEL・2262

電話 常磐(代表) 二一六五 湯本の百商

厚生医療指定病院 財団(法人) 竹林病院 本院 平市十五丁目三十米通り 電四一三一二 分院 平市小太郎町市役所前 電四一三三

CINEMASCOPE 福島県、茨城県地区シネマスコープスライドアドバルーン沿線広告、店内装飾街頭宣伝その他一般 高砂広告社 平市三丁目大通り 電二四七

ハワイアン・バンド演奏毎週土曜日 コーヒー 五〇円 ハイボール 五〇円 ビール 二〇〇円 小名浜繁正前 キャバレー・パッション 電六六〇 ◇女店員募集

自転車なら サイクルセンターで… ★一流メーカーの実用、通勤、通学、軽快婦人、兼用、スポーツ、サイクリングツアー車等、数十種を陳列してあります。是非御気軽に御来店下さい。 サイクルセンター 矢野商会 平市才槌小路 電4566

働きたい方を探しています 店で働く娘さん、調理室で働く若い方を探していますし心あたりの方は毎日午後一時御来店下さい 土曜一品サービス 鮮魚 サカイ食品店 平・1 電3336

観哲院 葬送の際は御多忙中にも拘らず遠路の処態々御会葬下され且御丁重なる御香奠を賜わり御芳志の段誠に有難く厚く御礼申し上げます 早速拙ない上御礼申し上げるのが本意で御座いますが略儀乍ら紙上を以って御礼申し上げます
昭和三十四年十月三十日
平市長橋町四四
施主 鵜沼シゲ
親戚代表 松崎井崎雄
友人代表 松崎隆雄
吉朝雄

晩秋の花

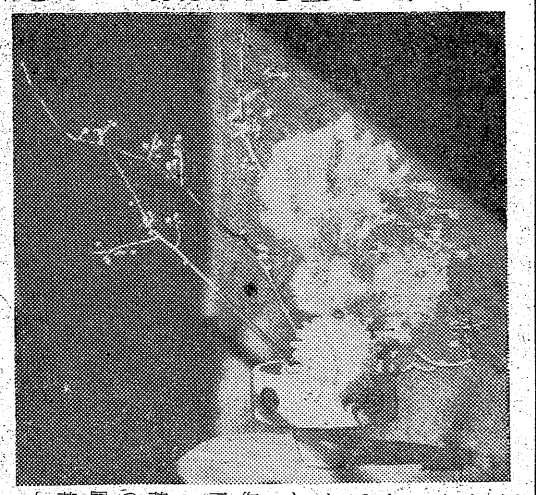

「美しさかなつるもどきを主材に、尾花を中間にふんわりさして、白菊一輪を根元に配した、晩秋の花として活けてみましたはじけ出た赤いつるもどきの実、左隅に流れた美しい線綿のような尾花、菊の一輪が全体によくマッチして、晩秋の花としてふさわしい作品です

作品並解説
三菱流家元　先崎菱峰
花材　―つるもどき、尾花、白菊
花器　土焼姿迎花器

高校図書館めぐり ③

小粒ながら近代的

唯一の男女共学図書館

平商

本校設立四十周年を記念して昭和二十七年十一月に総工費百万円で新築された。市内では一番新しいものだけに建築面積百四十平方尺、收容人員六十名と小粒ながら採光などの点は申し分のない近代的図書館。磐高同様独立建物だけに静かな環境にあり、また廊下で校舎と直結、生徒の利用には非常に便利に出来ている。図書館脈が浅いだけに蔵書数は少いがそれでもわずか六年で五千六百冊をそろえ、これから充実する段階にある。市内唯一の男女共学校だけに図書にも細かい心使いが見られ、特に雑誌には婦人雑誌もかなり備えられている。また単行本なども多くあり男女共学図書館の特色の一端を見せている。蔵書は他校と同じく文学が最高で二十五%を占めている。また実業学校とあって専門図書が多いのも普通高校とは違う点だ。平均一日八十名程度の利用度だが貸出しが多く一日四十名にも達している。利用する生徒は汽車通学生が八十%男女別に見ると女子が六十%で男子をしのいでいる。同図書館の調査によると三十三年度は三年生の利用度が一番高く、一年生は十三%で最も低い。これは日曜日を除いて毎日午後四時四十分から十五分間ニュース、おしらせ、音楽、座談会などを放送し、ローカル放送を充実するもの。

【男女生徒仲良く勉強する平商図書館】

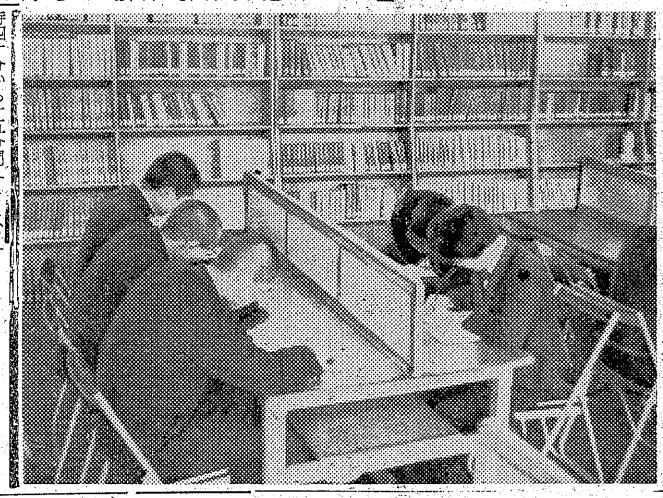

〃浜通りの時間〃

平放送局で充実

NHK平放送局では十一月二日から「浜通りの時間」を新設する。

ローカル放送の番組決る

NHK平放送局が毎週水曜日の午前七時二十分から十五分間、第一放送で行なっているローカル放送の十一月中の番組が決まった。

▽四日　対談〃秋の味覚〃平市飲食業鈴木勝郎氏と内藤武雄氏
▽十一日　〃鉱山保安婦人表彰者〃石上もよ、柴崎つるの
▽十八日　〃コーラス〃湯本高
▽二十五日　〃冬の海難防止について〃小名浜海上保安部若生保安官

民報映画案内

※【平市】2日まで
★世界館（五・三四）獅子と蝶と紅い縄（六・一一）馬喰一代（八・〇五）かげろう絵図
★東映劇場（七・一〇）拾った牝豹（八・三〇）百万両五十三次
★平館（六・一五）姿なき狙撃者（七・一五）風のある道（八・四五）ギターを持つ渡り鳥
★東宝民劇（六・三〇）サラリーマン十戒（八・一一）暗夜行路
★平新東宝（七・一六）肉体のバラダイス（七・四八）女体の泉（八・五五）十代の曲り角
★三夜東映（五・五八）月光仮面・魔人（八・〇〇）青い海原（八・二四）大善薩峠（3日まで）
★ひかり座（六・二〇）大人になりたい（八・〇〇）悲しみは空の彼方に
★聚楽館（六・三〇）十二人の怒れる男（八・五〇）白い砂
※【内郷市】
★猿映劇　西部の旅がらす　特攻決死隊
女の平和（30日まで）
★第二イワキ　静かなる弾痕　鍵（2日まで）
※【常磐市湯本】2日まで
★湯本座　夜六時三〇分　大学の二十八人衆　流れ者の復讐　野獣死すべし
★三函座　夜六時三〇分　鉄火牡丹　オヤジ教育　暁の地平線
★常盤座　夜六時三〇分

結核予防講習会

平保健所では結核予防週間行事として三十一日午前十一時から平三中講堂で結核予防の講演会を開く。

慶弔録

◇平市◇
【出生】▽白土久美（田町六九歌長女）▽金子秀樹（菓子町　夏樹夏男）▽有坂直子（常磐市湯本　政雄二女）
【結婚】▽山田武男（古殿信町三二八ナ子長男）佐藤セツ（伊達郡飯野町）
【死亡】▽鵜沼信吉（七七）＝長橋町四四
◇郡山市◇
【出生】▽佐藤富美子（傾城四〇薄成長女）▽田沢文博（三函二五四　秀穂五男）▽高橋栄光（長倉七二　朝愛三男）
【結婚】▽江尻祐一（藤原田場坂七八　田右長男）西沢照子（千葉県船橋市海神川北四八二）賢一長女）▽鵜下力雄（東京都新宿区柏木三ノ三五三）二瓶千代（竜ケ沢四〇）
【死亡】▽角田隆次郎（七＝三函四六▽北郷正秀（八〇＝宝海八九

100円ストア

カゼは万病の元　カゼなんかとバカにして、すましている気持は結構だが、抵抗力のない時には、安静にすることが第一。早くねる、限ぎる。時計の振子もネジを巻かねば、何時かは止まるのだから、病いにかかるというのも体力にネジがゆるんできた証拠。「精神のたるんでいるやつが病気にかかる」と昔の固い人はガンコなことを言ったものだが、厳密にいえば、そうかもしれない。ちょうど空巣に入られたようなもので何時の間にかかっている。稲刈りの最盛期に入って農家は毎日忙しくなった。防犯の上からも空巣警戒は厳重にせねばならないがカカシやビニール防鳥網など農作物が財産だけに、その方の泥棒防止に力を入れていた熱意は大いにものだった。五年越しの大豊作とあって農家は明るい表情にみちているが、薬剤の関係でイナゴが少くなってきたようだ。根の疲れをいやすイナゴも将来は買って食べるようになるか。

（龍人）

NHK

30日

★第一　1040KC
6・00　子供ニュース
05　風は海から吹いてくる
おやおやなあに
「1丁目1番地」岸旗江他
25　スポーツだより
40　「国体記録発表」
45　録音ニュース
7・15　浪花演芸会「旅行シーズン」浪花千栄子　秋山右楽　左楽　西川ヒノデ　サクラ　ヒデオ　ヒデオ
30　ここはどこでしょう
8・02　輝くステージ（アジア音楽の夕）「ブンガワンソロ」他　歌大谷きよ子　合唱二期会　シャンブルサンフォネット
30

★第二　1540KC
6・00　英語ニュース
05　株式市況
20　医学「薬物の体液中の濃度測定法」
40　「工場常識」
7・00　商工奨務講座❶生産管理入門❷未払費用と前払費用
30　若い世代へ❶青年の眼「働く人の馬人寮」❷「絵画のみかた」阿部展也
8・00　教養特集　座談会「文壇よもやま話」（村松梢風氏を囲んで）池島信平　島中鵬二
9・00　特別教養番組「日本の派行歌」（これからの流行歌）座談会　花田清輝　園部三郎　小泉文夫　インタビュー中曽根康弘　伊藤武雄　渋谷修

ラジオ福島

6・00　チョコラの童話
10　まぼろし探偵
45　音楽の小箱
7・15　中合アワー
30　ナガイ歌謡ショー　マヒナスターズとフォーコインズの夕べ「忘れないよ」「泣かないで」他
8・00　素人歌合戦　稲川アナ
50　竜角散スィートメロディー「ジェラシー」「マラゲーニア」
9・00　浪曲歌合戦
30　ボンネルアワー「スターダスト」「情熱」「街角のギター」「ダークアイズ」他

NHKテレビ

6・00　漫画「ホテルのボーイ　チロリン村とクルミの木「くまのさいばん」
07　スポーツ・グラフ「スポーツ時評」西川辰美
35　「バス通り裏」露原千卓　佐藤英夫他
7・15　危険信号「親子大会」
30　「隣りも隣り」（不安な表情）十朱久雄　清川虹子　川合伸旺　メイコ
8・00　「しかもバスは走って行く」（梅田晴夫作）天草四郎　島崎雪子他
30　芸術祭参加劇「独航船」（若杉光夫作）岡田まり子　文野朋子　下元勉　清水将夫他
9・00　海外ニュース
15

DPの速間店　平市三町目　くわな　電話五二六九番

寿司　仲見せ　えび寿　三九二七

かっぽう　開花　平駅前でいつ何時でもお食事の出来る店　ときわや　デンワ　三三六〇

洋酒　平四・大倉旅館横　スタンドバー　おぐら　電　四二一三

新しいDPは富士　時計眼鏡　山崎時計店　平市目1丁9　59　2電

文具のナガノ

売地　住宅好適坪五五〇〇円八〇坪と百坪あり　平市才槌小路踏切際（電二三六一）色川不動産部

募集　▽タクシー運転手若干名▽大型第二種免許所有者▽委細面談　平市才槌小路　電四五九一　平和タクシー

運転手（自動三輪車）募集　18才―25才　運住自由　要保証人　委細面談　平市三丁目電三〇六八　久野食品店

洋裁　見習者を求む▽洋裁学校卒業者▽通勤▽委細面談　平市南町六九（酒井医院前）　小松洋裁

男女　店員▽17才以上25才まで▽通勤住込自由、委細面談　平市営の前石城事務所前電三六二〇合資会社幸楽商店

配達　員（アルバイトも含む）本社専属外務員（男女不問）募集▽年令不問　平市五丁目電二九八七　森永牛乳

急募　▽旋盤工、仕上工▽若干名▽委細面談　四倉町新町一〇一電話（四倉）一五八番　飯田鉄工所

急募　▽工員五名▽18才から25才位まで▽委細面談　平市新川町一八　電四二七　吉野鉄工所

急募　一、小型トラック運転者二名　二、タクシー運転者二種免許所持者三名　希望者は左記履歴書送付下さい　勿来市錦町株式会社　ホシ友

募集　☆自動車運転者　若干名　▽資格　第二種免許所有者　▽面接　毎日午後　希望者は免許証及履歴書持参の上来社のこと

有限会社　常磐タクシー　常磐市湯本駅前　電三〇九

外科　性病泌尿器科　肛腸科　真木医院　平市南町公会堂通り　電話　四六九五番

急募　准看護婦　看護婦　家政婦　派出多忙、委細面談　平　看護婦家政婦　斡旋所　平市　南町七六　電（平）二三〇七

カラ紙、カベ紙　長　松崎商店　平市新川町　電四五七二

貴女に心から奉仕する　ハリウッド美容室　ひかり座前　電話6249番