（1）日刊　昭和21年6月1日第三種郵便物認可　昭和24年2月24日運輸省特認第233号　いわき民報　夕刊　昭和34年9月4日（金曜日）第4095号

夕刊
いわき民報
発行所
平市田町63
いわき民報社
社長　野沢武蔵
電話（代表）4161番
© いわき民報社　1959

木材の百貨店
一般建築材　建具材　ベニヤ板類
銘木　秋田杉　津島松　木曽檜　琉木
ラワン材　米材　車両材　枕木　電柱
丸一材木店
平市五丁目　電五四四五
工場　電二五六　販売部電四六六二

給食用の製パン工場をつくれ

業者のパンは不適格

勿来小中P　市当局に陳情

勿来市内で完全給食を行なっているのは勿来一小、川部小、中、植田小、錦小の五校の六千八十七名だが、このうち川部中では三十一年十二月から学校でパンを自家製造、今年度から川部小の三百二十二名分の製パンも行なっている。一方、市中製パン業者は四千八百余名のパンを製造しているが最近業者から渡されるパンは衛生や栄養の点に不適当なものがあるという声がPTAから持ち上がり、問題を重視した勿来市小中学校長会長竹岡伝、同市小中学校連合PTA会長高木好栄、会運定之、秋山豊の四氏は一日勿来市役所を訪れ、赤津市長や教委事務局に学校給食用の製パン工場建設方を陳情した。

計画によると学校給食用のパンは市内のパン業者に依存せず、給食学校独自の立場で製パン工場を建設し、営養価値のあるパンを給与しようというもので、工場建築と機具施設費はざっと五百五十万円程度とし、将来一万二千人の児童に給食出来る設備にし、経営方法其の他については市当局の意向に委ねることとしている。

なお県教委石城出張所管内で完全給食を行なっているのは勿来一小、川部小、中、植田小、錦小の五校の六千八十七名だが、このうち川部中では三十一年十二月から学校でパンを自家製造、今年度から川部小の三百二十二名分の製パンも行なっている。一方、市中製パン業者は四千八百余名のパンを製造しているが最近業者から渡されるパンは衛生や栄養の点に不適当なものがあるという声がPTAから持ち上がり、問題を重視した勿来市小中学校長会長竹岡伝、同市小中学校連合PTA会長高木好栄、会運定之、秋山豊の四氏は一日勿来市役所を訪れ、赤津市長や教委事務局に学校給食用の製パン工場建設方を陳情した。

会給食を行なっているのは二十一校で、その数は二万七千三百名に達している。また補食校は二十四校一万四千八百四十名で、県内では初めてという川部中の自家製パンは児童の好みに合ったものや発育段階に従って増減でき、衛生的であるなどの面からも、給食優良校には自校製パンの傾向が強くなっているという。

川部中学校（校長門馬政雄氏）では三十二年六月から二十三万円で電気製パン機を購入、一日三百三十個のコッペパンを製造していたが、去る五月から川部小学校の分九百八十個も一手に引受け、栄養士一名、職人一名、見習二名、給食婦二名の六名が製パン、給食などを衛生的に行なっている。同校では父部省で奨めている基準に従い、小学校低学年（一―二年生）は九十㌘、中学年（三―四年生）百㌘、高学年（五―六年生）百十㌘、中学生百三十㌘と段階をつけ年令に応じた給食パンを製造しているほか、栄養の点も充実できる利点があり、市販のパンよりつき

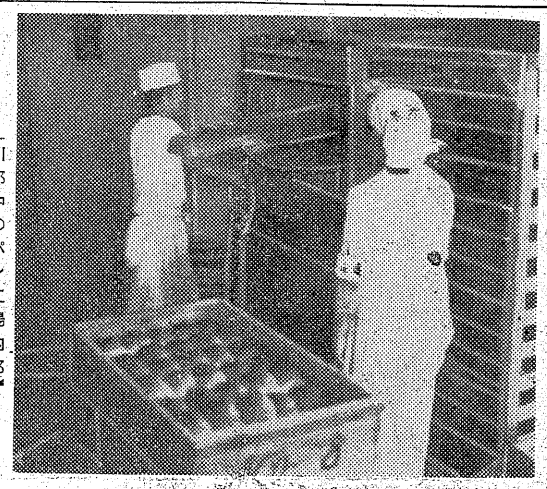
【川部中のパン工場内部】

業者はこぞって反対

植田町金沢製パン工場の金沢長四郎さん談

現在勿来市内には六軒の製パン工場があって植田、錦小学校の給食パンは私のところでモット栄養価のあるものを作らなければ駄目です。一部では製パン業者がありながら独自の製パン工場を建設することは不合理であるとそしる向きもあるが一万人近くの体位向上のためには二、三業者の犠牲は止むを得ぬことだと思う既に大都市の給食校では市やPTAが主体で製パン工場を経営し、成果を上げている実情である。勿来市もこうした方法で模範的な製パン工場を一日も早く実現したい

木村翁の銅像は来月

寄付二百万円を突破

四倉町木村清治翁顕彰会の木村清治翁銅像建設は来月中旬実現することになった。

この運動は昨年十一月顕彰会を結成し会長阿部信順、副会長小林豊広、鯨岡栄蔵、事務局長片寄恵重各氏が就任、資金の募集は磐城セメント株式会社の八十万円を筆頭に四倉町長鈴木常悠氏二十万円、知事佐藤喜一郎氏十万円、平市長諸橋久太郎氏十万円など現在すでに二百万円を越した。寄付者は旧大浦村だけで三百五十人、全部で四百五十人以上となっている。敷地は最勝院正門の向って左側の五十坪（百六十五平方㍍）が内定している。ここは新国道に沿った絶好の場所である。

像は本多朝恩氏が全魂を傾けて目下仕上げを急いでいる。除幕式には四百五十人を招き翁の徳を讃えることになっている。

公営バスの署名運動に再び警告

野沢むさし

石城五市公営交通事業組合が、二日開かれた。会員協議会で促進問題を協議し、十二日来平する楢橋運輸大臣に、「公聴会促進」を陳情するほか五市が一斉に「市民の署名運動」を行なうことを決議したという。役所仕事とは云いながら運輸省当局の事務処理がおそ過ぎる。満三年以上も過ぎてやっと第一段階の聴聞会を終った程度であり、これでは認可が何時になるのか見当がつかない。事業組合側がシビレを切らすのは無理はない。あまり進行がおそいため市民の間からも「許可になる見込みが無いならムダ使いをするな…」という批判の声もボツボツ出ている。困ったものである。楢橋運輸大臣の来平は絶好のチャンスであるから、この機会を逃さず膝ずめ談判すること大いによろしい運輸大臣の言質を取るよう最善の努力を希むしかし第二項に挙げられた「市民の署名運動」を自治体自ら行なうことには反対だ。思いなおすよう勧告する。

二ヵ月ほど前と思われるが、交通事業組合の委員会で同様の「署名運動」が話題になった際、本欄に於て警告して置いたつもりであるが、全体会議でこれが決定を見たことは誠に遺憾であり、理事者の良識が疑われる。但し「署名運動」に反対しているから野沢むさしは公営バスにとであろう。だが民業を圧迫することや経営を憂慮する市民もあるかも知れない。だからといって、市民や乃至は区長、世話人及議員が署名を求めた場合、反対意志を表示出来る勇気のある者が果して何人あるだろうか？であるとすれば署名運動なるものは、市民の自由意志を拘束する危険もある。たとえそれ自体が公共事業であっても、自治体自ら政府に対して署名運動を行なった例が全国都市にあるだろうか？おそらく皆無だと思う。

また、この署名運動のため個人の自由が圏されるおそれもある。

勿論地域市民は、おそらく公営バスそのものに反対する者は一人もあるまい。競争路線が出来ると運転回数が必然的に増加する。サービスも勝って良くなること、部落有志が以前から計画していたもので、水源は水石山から流れる荻原川の上流を予定しているがその水源地調査や給水範囲などにきた。赤井地区の住宅は千三百戸にものぼり、文化生活を営むためには、水道の新設が急務である

赤井に水道の計画

部落代表が市に陳情

赤井地区に水道を新設する計画をたて、ほしいと四日、鈴木（盛）市議、宮内市議らが区長や部落代表七名と一緒に、磯口助役に相談にきた。赤井地区の住宅は千三百戸にものぼり、文化生活を営むためには、水道の新設が急務である

食生活改善の指導者講習会

平保健所主催

食生活改善指導者講習会は七日午前十時から同所会議室で開き、炭鉱街婦人を対象にした食生活について講習する。

県供血車15、16日に来平

採血目標80人

県供血運動推進本部の採血車が十五、十六の両日来平、平市と好間村を対象に採血することになった同車は八月中旬でも来平する予定だったが猛暑のため中止となっていたもので、九月の目標は八十人一万六千ccとなっている。採血コースは次の通り。

▽十五日午前九時＝平保健所前―好間村古河好間炭鉱―小田炭鉱▽十六日＝平保健所前―竹林病院―東北電力平営業所―片倉製糸―石城事務所―矢対事務所―新田目病院。

四倉で理容講習会

四倉町理容組合はサービス向上をはかるため三十一日四倉町新町戸田理容所で理容講習会を開いた。講師は東京中央高等理容学校講師上原進弐氏で頭刈りとはさみの使い方について行なわれた。四倉町ではじめての催しだったが盛会だった。

機構問題など協議

平で部会長会議

平市の樋口助役は四日朝九時から委員会室に部課長全員を集め、九月の市会に提案予定の機構改革に対する意見を求めるため、近く文書で要望を出すこと、各課長の金銭出納を円滑にするため収入役室に庶務係を置くこと、毎週水曜日（ヒル休み）課長会議を開きタテヨコの連絡を密にすることなど協議した。

出炭能率二トン増なら継続

矢ノ倉炭鉱

【既報】内郷市白水町矢ノ倉炭鉱の閉山については組合（二百二十名）と会社側が二日団交を開いた結果、会社側は現在一人当りの出炭量月産八㌧では採算が合わず平均十㌧以上にすれば、閉山せずに企業を縮少するだけで済むことをほのめかした。このため組合側では三日闘争委員会を開いて協議、四日午後五時から開かれた団交に臨んでおり、今後の成行が注目されている。なお会社側からは企業縮少についての具体案はまだ明示されていない。

寸言

▼学校給食パンは自校の施設工場でつくれという。もっとも。パン業者には打撃。問題は技術でいか。

▼給食費払えぬ子らに学校内職情操、技工の向上にもなり一挙両得。

天気予報

（小名浜測候所発表）

【今晩】北よりの風、くもり。
【明日】南のち北よりの風、くもりで日中はれるが、おそくなってくもり、時々雨。
海上　今晩は大体おだやか。明日はじめおだやか、のち風波が高まるおそれがある。

お好み食堂　玉半提供

特製
シュークリーム
当店自慢の特製シュークリームは夏の間　お休みをいただいておりましたが　再び製造を始めました
ご来客にお茶受に　ご利用下さい
一個　20円
平餅本舗
松月堂
平市銀座街　電2206・4206

思い過しや高嶺の花は……
ひと頃は安くなりそうにも思われなかったブドーも山形ものが出回って甘味も上々、買って頂くにも気持ちよいおねだんになりました。
デラウェヤー　一〇〇㌘　六・五円
八雲梨　一〇〇㌘　五円―七・五円
毎日一品サービス　ナットー　一ヶ七円
塩さけ　百㌘　一五円
サカイ食品店
平市一丁目電3336

平の七夕祭り
夏の勿来松川磯
写真コンテスト　発表
▶期間　9月5―6日　午前10時―午後5時
▶場所　平商工会議所会議室
▶賞品授与　9月6日　午後1時　発表会場
必らず満足頂ける誠実の店
カメラの田中
平駅前アーケード街
TEL・5024

晩酌に……
一杯のウヰスキー……
その香り　そのコクを楽しんで
一日を愉快に過して下さい
▽トリスウヰスキー……三三〇円
▽〃　ポケット瓶……一二〇円
▽配達迅速△
大喜多や
平市聚楽館前通り　電3722・4601

タイやヒラメの舞いおどり
底引船が解禁になってやっと鮮魚売場もにぎやかになりました。でも大半の船はサンマに向ったので水揚げが少なく、ねだんの高いのが玉にキズ。
○ムシ　百㌘　一八円くらい
○カナガシラ　百㌘　一三円くらい
土曜特売徳用ハム百㌘　三二円
トリコット婦人長靴下二三〇を二百円
越藤
平市　電3141

磐城の県道を整備

河川の新設改良も

県では常磐総合開発のカナメにあたる磐城市内の県道整備に力を注ぎ三十四年度土木関係公共事業で総工費六千百九十万円（磐城市負担額五百五十万円）を投じて道路七カ所、河川二カ所の新設改良および修築工事を施行することになっている。藤原川に架かる玉川橋から以西六号国道までの延長二百四十五㍍（幅十五㍍）が工費一千三百五十万円で明年三月までに完成する。はじめ幹線道路延べ八百四十㍍が本年度内に舗装されることになっている。主なる工事はつぎの通り。

▽林ノ上、下川線舗装新設工事＝玉川橋から以西、六号国道までで延長二百四十五㍍（幅員十五㍍）新設する。これで三十一年度から四カ年継続事業で施行中だった字松之内鹿島神社裏から小名浜高校前を経て六号国道に抜ける全線二千二十六㍍が開通するわけでこのためいままで滝尻地内を通っていた勿来市方面への交通はすべて迂回しないですみ同方面への最短道路となり鮮魚などの輸送には一大福音をもたらすことになる。また同路線のうち弁別地内三百五㍍を工費六百万円で舗装する。

▽滝岡小名線街路改良工事＝市役所前から本通りまで工費四百五十万円で幅員二十㍍に改良する。また市役所前広場を工費三百万円で舗装する。

▽磐城、鷲尾、四倉線舗装工事＝古滝旅館福田屋下から以東見晴屋水産加工場前までの県道延長二百八㍍を工費四百八十万円で舗装工事を施行している。また泉駅前から以東延長百五十㍍を工費三百万円で舗装する。

▽湯本、小名浜線改良工事＝野田、住吉間二千十㍍を幅員九㍍に改良工事中。工費一千百万円なお三十五年度で大原まで増幅される予定。

▽小名川上流築堤工事＝工費三百万円で延長百九十五㍍を築堤する。

▽釜戸川改良工事＝工費一千万円をもって延長四百七㍍を改良工事する。

【舗装工事中の磐城＝鷲尾路線】

平の新小唄　最終審査会　平市観光協会では九日午後五時半から田町パールで、新小唄、音頭の最終審査会を開く。

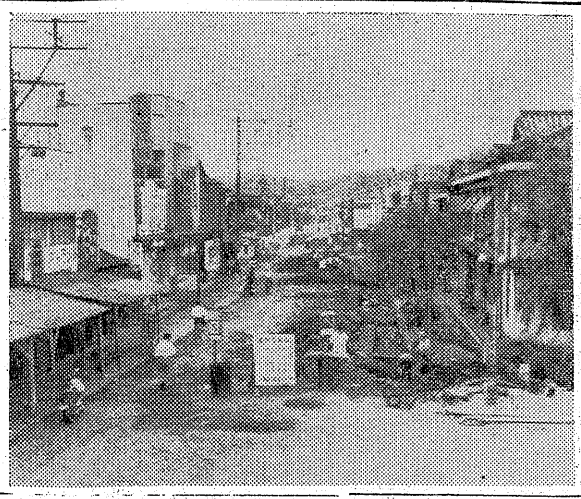

聚楽館前舗装始まる

10月末完成

平市内小路を通じ平北、湯路の屈曲が多いため予想以上の工費がかさむため平土木事務所の北から南に通ずる旧市内の幹線聚楽館前通りの舗装は当初工費三百六万円で、十月末完成を予定している。同道路は県当局に百万円の工費追加申請を行なった。これで鉄道地区旧市内の主要道路は現在工事中の四、五丁目を含めほとんど舗装されるわけ。

二丁目交差点から税務署前国道まで百七十㍍、幅員平均八㍍だが、

來年は九倍に普及

水稲早植栽培に本腰

平農業改良普及所管内の今年の水稲早植え栽培面積は四倉町二十㌶平市十八㌶のほか、好間村、小川町がそれぞれ一㌶の四十㌃程度だったが、来年度には九倍の三百四十五㌶に普及させることになった。また同所の調べによると管内四カ市町村の水田総面積は三千四百九十㌶ことにある。平農業改良普及所では水稲の安定した増收を図るため今年度から早植栽培普及に乗り出したが、今後に残された問題点として❶地域別、目的別の適正品種の導入を図るとともに、早植品種の展示ほを地域別に設けて研究を進め、未熟な畑苗代については実地指導の徹底を図る❷水田の三割が二毛作され、大部分が麦、菜種を栽培、收穫が遅れている。この作付型体を変えることは困難なので、二毛作田の早植可能地を主体に普及し、早植普及を阻害している二毛作田を集団化する❸水利を確保する❹雀の被害は防鳥網で防除されているが、雀が網に馴れて来たこと、十㌶ギリギリの大きさのため、垂れ下げられないところから雀が侵入していること、網の目があらいことなどが上げられ防鳥網の改善が要望されている。管内市町村の早植可能面積（カッコ内は総面積）と来年度の普及計画面積は次の通り。

▽平市　千三百㌶（二千六百六十六・六）▽四倉町　六百㌶（八百十六・七）▽小川町　二百九十㌶（三百七十四・五）▽好間村　二百㌶（二百三十五・七）▽三和村　二十㌶

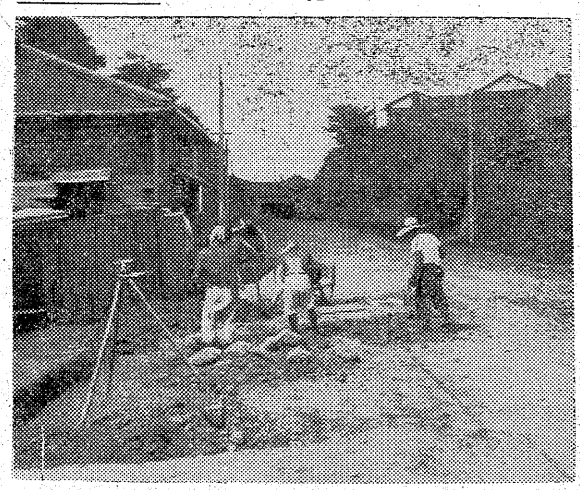

水稲現地検討会

平農業改良普及所では十日午前九時から水稲地検討会を開く。これは市町村農林主務課長、農業推進員代表者、普及員らが車に分乗し、好間―小川―四倉―平の耕種改善試作ほや早植、普通、遅植栽培による品種試験ほなどを見て回り、お互に検討し合うもの。

スキムミルク栄養発表会

10日平保健所

平保健所では十日午前十時から同所栄養室で栄養調製発表会を開く。これは全国的に実施されているスキムミルク献立表の応募品を発表し、優秀献立表の審査と指導と指導にあたるというもの。

一流工場の求人160名

中卒で六千―九千円

平職安は四月以来の求人ブームでにぎわっているが、最近は管外の一流会社から百六十人の求人が入り、関係者は求職者開拓に大わらわ。主な求人会社や内容次の通り

▽東芝トランジスター川崎工場＝トランジスター組立三十名　十五―二十才の女子で、月收七千円。選考は十四日午前十時平職安で。

▽帝国製麻磐田工場＝紡績十名、十八才までの女子で月收五千二百円。選考未定。

▽東洋レーヨン＝ナイロン十名、十五―十七才までの女子で月收六千五百円から六千九百円　選考未定。

▽日本電気玉川工業所＝電気器具組立二十名、十五―二十才までの女子で、月收五千五百円から七千円。同男子十名、十八―二十二才まで、月收八千円から九千円。選考は男女とも九日午前九時。

▽東京都府中ゴルフクラブ＝キャディー二十名、十五―二十二才までの女子で、月收八千円以上、選考は十一日午後一時。

▽茨城県日立工機＝機械工二十名、十五―二十二才までの男子で、月收六千円以上。捲線工十名、十五―二十才までの女子、月收六千円以上。選考は十五日午前九時。

三日、解禁となったサンマ漁に本県の大中巾漁船二百二十余隻は同日夜一斉に初操業を行なったが、四日朝磐城市小名浜漁業用海岸無線局に入った連絡によると同市諏訪町一七冨野静幾さん所有の第一天洋丸（八四㌧）は三十七・五㌧（一万貫）同市栄町六二保木定吉さん所有の第八大定丸（八一㌧）は三十㌧（八千貫）とはやくも満船して水揚港に向け帰港中。一方江名漁業用無線局に入った連絡でも江名、中ノ作両港所属の漁船やく十五隻はいずれもサンマを満載、三陸各港に水揚げするため帰途についたと無電が入った。中には一・一㌧（三百貫）と少ない船もあるが、ほとんどは七・五㌧（二千貫）位は満載、初操業としては例年なみのスタート振りだった旦下主な漁場は釧路南東百―百三十八才までの女子で

17隻が満積水揚げ

一夜で本県サンマ船が

市況

魚類（単位㌔―円）

（三日午後―四日正午）

四日の小名浜は底引ものが前日よりやや減ったが、一方釣りガツオが出回った。三日はセグロイワシもわずかながら獲れた。

【小名浜港】一本釣り二隻　アグリ船一隻、底引十三隻　小型船十五隻　小舟二十隻

▼カツオ　二万八千㌔　六一―五〇▼セグロイワシ　千三百八十六㌔　一五▼ノドグロ　百八十㌔　一〇〇―七五▼エビ　六百五十㌔　二七〇―二五〇▼ドンコ　九百㌔　一八―一二▼メヒカリ　千五百㌔　一五―一一▼クロコサメ　七千二百㌔　九―四・五▼メアカジ　二〇―一八▼トウジン　千百㌔　一八▼サルエビ　六百五十㌔　七〇―六〇▼小サバ　四百㌔　三十八㌔　二〇▼マコガレイ　二百五十㌔　九〇▼マコガレイ　二百五十㌔　二五―二三▼アナゴ　二百㌔　三十㌔　一一〇▼アワビ　百六十㌔　四㌔　五〇―四九〇

【江名港】水揚げなし

【中之作港】水揚げなし

野菜（単位＝円）

▼菜類　二五―二〇（㌔）▼ニンジン　二五―一〇（〃）▼ゴボウ　二七―一〇（〃）▼大根　一五―五（〃）▼ネギ　二五―一〇（〃）▼玉ネギ　一〇―六（〃）▼ナス　二三―七（〃）▼キュウリ　五―一（〃）▼キャベツ　七―二（〃）▼パレイショ　二五―一〇（〃）▼サツマイモ　二〇―一〇（〃）▼インゲン　四五―二〇（〃）▼モヤシ　二七（〃）▼カボチャ　一四―五（〃）▼トマト　三〇―五（〃）▼ネショウガ　七〇―二〇（〃）▼玉子　一四・五〇―八・五〇（コ）

果物

▼リンゴ　四〇―一五（㌔）▼モモ　九〇―四〇（〃）▼ブドウ　五〇―二五（〃）▼ナシ　五〇―一五（〃）

阿部楽舗

聚舗は同市六丁町二五多田井質店向いに四日移転。

永山バレエ研究所移転

幼稚園内「永山美代子バレエ研究所」が平市常磐町石城理容専門学院内に移転。

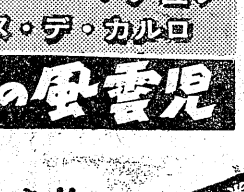

大砂漠に熱気ほとばしる
凄まじい迫力の活劇巨篇
手に汗握る痛快無類の冒険大作!!

☆ダブルサービス券御持参の方大人百円　学生八十円に特別割引!

ヴィクター・マチュア
イヴォンヌ・デ・カルロ
熱砂の風雲児

精悍 カーク・ダグラス
好漢 トニー・カーチス
明眸 ジャネット・リー
豪雄 アーネスト・ボーグナイン
の四大スターが火花を散らして競演!

最大のスケール!! 最高の面白さ!!
勇武と智謀の北欧海賊の斗い!

5日封切（十日間）

ワイキング

テクニカラー
テクニラマ

スリル!冒険!!アクション!!世界映画史上に空前の巨費を投じて放つ雄壮の海洋大絵巻!!

聚樂館

川部中で給食費の内職

カナリヤ増殖や造花

助かる貧しい生徒達

☆…勿来市川部中学校（門馬政雄校長）では給食費を支払えない貧しい児童たちのために…☆
★…輸出用のカナリヤ増殖や造花をおしえ、自給自足している。…★

川部地区は貧困児童が多いため、給食費さえ支払えない児童が二十七名もいるところから、完全給食が始まった一昨年から、輸出用のカナリヤ飼育を始め、現在は二十つがいほど飼われている。カナリヤは東京の輸出協会に売れば、一つがい三千円で取引されるのだが近所の希望者に一つがい千五百円で譲り、これまでに三十つがいを出しているという。また豚は各学期初めに生後五カ月のものを購入給食の残りで飼育し、学期末に業者に渡して、その肉の半分をもらうという仕組みで、その肉は給食用に当てている。貧困児童の給食費を生み出すため、放課後の時間を利用して、アメリカ向けの帽子の装飾品（造花）を熱心に作って一日五十本を仕上げるという。給食費さえ支払えない児童が二十七名もいるところから、完全給食が始まった一昨年から、輸出用のカナリヤ飼育を始め、現在は二十つがいほど飼われている。カナリヤは東京の輸出協会に売れば、一つがい三千円で取引されるのだが近所の希望者に一つがい千五百円で譲り、これまでに三十つがいを出しているという。また豚は各学期初めに生後五カ月のものを購入給食の残りで飼育し、学期末に業者に渡して、その肉の半分をもらうという仕組みで、その肉は給食用に当てている。貧困児童の給食費を生み出すため、放課後の時間を利用して、アメリカ向けの帽子の装飾品（造花）を熱心に作って一日五十本を仕上げるという。これは一本七円の工賃で、

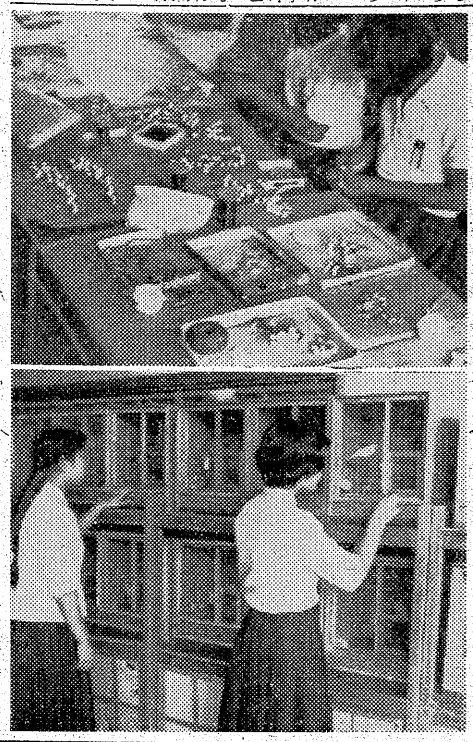

【飼育中のカナリヤと造花造り】

七百万円を選挙に

小川理事長、横領を自供

【既報】平署では八月二十一日、県競輪選手会（会員八十五名）の前年度所得税還付金やく二百八十万円の不正使用につき、平市谷川瀬字西作一県競輪選手会事務局長鈴木一郎（三七）と同市鎌田字岸八二県競輪選手会理事長小川市吉（三七）の二人を業務上横領の疑いで逮捕、県警捜査二課渡辺警部補の応援を求め平署捜査二係吉成警部補係りで小川、鈴木の両氏を検事拘留して調べていたが、小川理事長は二日還付金と知って参議員（全国区）選挙費用に使ったことを認め、自供をはじめた。

また同署では還付金のほか選手会共済金やく二百六十万円と選手の死亡弔慰金やく百五十万円など八件の横領金額を追究していたが、小川理事長は共済金やく二百六十万円も選挙費用に使ったことを認めたので、同署ではバラまかれたこれらの不正金額を調べ、福島観察所佐藤一三主任官が列席してケース研究を行なった。なお更生保護制度施行十周年にあたるので石井覚雲（市福祉事務所庶務係長）永山喜一（鹿島出張所庶務係長）両氏は功労者として表彰した。

なお石井氏は十月二十一日東京で開かれる十周年記念全国大会に地域代表として出席する。

磐城で婦人学級

磐城市小名浜公民館では婦人学級を次のとおり開く。映画「東京都国立町の婦人の政治学習」を見ての話し合い。話し相手は同館比佐不二夫氏。

▽十一日午後七時、小名浜公民館

▽十二日午後一時、井別集会所

三分の一が提出

勤評

日教組の反対などで問題となっている勤務評定の提出は九月一日から各地教委で受付けているが、県教委石城出張所の調べによると小学校六十六、中学校四十二の計百八校のうち、約三分の一が二日までに提出した。残りの小、中学校も十五日ごろまでには全部出そろう模様。

金福、王将勝つ

早起き野球

平市商店早起き野球五日目の成績次の通り。

金福3―1大谷建材
王将1―0玉平

酔払い大工、転落死

磐城 一時は殺人さわぎ

【昨報】好間村、平市喜間、四倉町の三地区に発生したカニ集団中毒は広範な販売経路から続発が予想されたが、その後四日正午までに平市赤井地区七、同旧市内七、好間二の合計十五名となり、昨日からのカニ中毒患者は延べ七十六名に達した。なかにはもぐり行商もあって中毒者は名を超えるのではないかとみている。

四日朝、平市赤井常住六二屋小松ハナさん（七）畑子沢高校生小野京子さん（一六）ら七名は四日午前三時ごろから腹痛、下痢を起し赤井医師は酒に酔いつぶれ誤まって下水道（幅二十七・五㌢、深さ二十四・五㌢、水深十一㌢）にのめり窒息死したものと推定した。同署では一応昨夜の和義さんの足取りなどについて関係者から聞き取りをしている。

高校新人野球

打合せ決る

秋季高校新人野球大会石城地区予選は二日（既報三日はあやまり）平工で開かれた連事会で次の通り決った。

◇九月五日（平工球場）午後一時半から平工―平商（A）午後三時半から内高―四倉高（B）

◇同日（磐高球場）午後二時半から磐高―勿来高（C）

◇九月六日（平工球場）午前九時半から（A）の勝者―（C）の勝者、午前十一時半から（B）の勝者―少名浜高（不戦勝）午後二時から決勝戦。

〝喜友会〟誕生

渡辺小同窓生で

磐城市渡辺小学校の同級会は一日午前十時から勿来市鴨ノ湯で十八名が参加して開き、同窓生で六十一才になったもので喜の字を祝い合おうと〝喜友会〟を結成、会長に水野直記、副会長遠藤重吉氏を選んだ。六十一才になった同窓生の加入を呼びかけている。

学園だより

◇石城地区小学校では五日、湯本二小で読書感想発表会を開く。

◇平二小PTAでは五日、同校一年生の散髪を奉仕する。

◇平二小では七日、教職員が他校参観に行くため六日の日曜日繰替授業を行なう。

◇平一小では七日、学校保健法についての研究発表会を開く。

◇県教委石城出張所長公舎落成式は七日、公会堂日本間で行なわれる。

ななはま

◉…今や平職安は管外からの求人で大イソがしの大繁昌。二日平職安で行なった東芝トランジスター工場からの求職者選考試験に集った希望者は四十六名。開所以来の記録だそうだ。やはり東芝ともなると有名会社だけに求職者は〝寄らば大樹の陰〟と押しかけたワケ。

◉…一方中小企業の紡績会社では操短の緩和と自然消耗による人員不足がかち合い、ネコの手も借りたいほど人手不足に悩まされ、近くの県からはできるだけ採用し、それでも足りない有様。特に石城地区は炭鉱不況で失業者がウヨウヨしていると聞いて求人を申込んで来ている工場もあり、一名でも希望者があれば、ハルバル迎えに来るというているほど求職者獲得に苦労しているという。昨年から見ると、求職者にとってはマサに天国だ。

カニ中毒各所で続発

四日正午現在76名に

磐城市各課対抗野球

磐城市役所各課対抗野球大会は五、六の両日、小名浜一中校庭で十二チームが参加して開く。試合開始は五日は午後一時から、六日は午前九時から、組合せはつぎのとおり。

❶支所出張所―市教委
❷総務―水産商工
❸消防署―厚生
❹市議会―土木
❺農政―❶の勝者
❻水道―❸の勝者
❼税務―❷の勝者
❽福祉―❹の勝者

草野さん、無事に帰宅

去る五月十五日現金十万円を持って家出した三和村大字上青市飯訪町九〇農業草野常夫君（一七）は、このほど無事自宅に帰宅して関係者を喜ばせた。

道路工事で盗難金庫を発見

三日朝本町地内（平二校）付近の道路工事（新川堤防）現場から土十が書類の入った手提げ金庫を発見立署に届け出た。同署で調べたところこの金庫は平市開町岡田孝平さん所有のもので、昨年十二月二十六日夜、茶の間から盗まれたもので当時金庫には現金四万円が入っていたが、もちろん現金はなかった。

第三新勝丸が機関に故障

三日午後四時四十五分ごろ磐城市中ノ作鈴木勝盛さん所有のサンマ漁船第三新勝丸（四七トン）は、北海道釧路南お埠五一電機工事請負業鈴木吾一郎さん方倉庫から電線四十六㍍（九百六十円）を盗んだもの。

少年が電線ドロ

内郷市生れ住居不定無職少年（一七）を同市蛭川南農業馬上シメさん（六三）行方不明となり探していた矢先だった。和義さんの左首には入り傷があり、ズボンのバンドが紛失していたなどから一時は殺人事件とさわぎたったが検死に当った石井医師は酒に酔いつぶれ誤まって下水道（幅二十七・五㌢、深さ二十四・五㌢、水深十一㌢）にのめり窒息死したものと推定した。同署では一応昨夜の和義さんの足取りなどについて関係者から聞き取りをしている。

高校新人野球

打合せ決る

秋季高校新人野球大会石城地区予選は二日（既報三日はあやまり）平工で開かれた連事会で次の通り決った。

◇九月五日（平工球場）午後一時半から平工―平商（A）午後三時半から内高―四倉高（B）

◇同日（磐高球場）午後二時半から磐高―勿来高（C）

◇九月六日（平工球場）午前九時半から（A）の勝者―（C）の勝者、午前十一時半から（B）の勝者―少名浜高（不戦勝）午後二時から決勝戦。

〝喜友会〟誕生

渡辺小同窓生で

磐城市渡辺小学校の同級会は一日午前十時から勿来市鴨ノ湯で十八名が参加して開き、同窓生で六十一才になったもので喜の字を祝い合おうと〝喜友会〟を結成、会長に水野直記、副会長遠藤重吉氏を選んだ。六十一才になった同窓生の加入を呼びかけている。

学園だより

◇石城地区小学校では五日、湯本二小で読書感想発表会を開く。

◇平二小PTAでは五日、同校一年生の散髪を奉仕する。

◇平二小では七日、教職員が他校参観に行くため六日の日曜日繰替授業を行なう。

◇平一小では七日、学校保健法についての研究発表会を開く。

◇県教委石城出張所長公舎落成式は七日、公会堂日本間で行なわれる。

ななはま

◉…今や平職安は管外からの求人で大イソがしの大繁昌。二日平職安で行なった東芝トランジスター工場からの求職者選考試験に集った希望者は四十六名。開所以来の記録だそうだ。やはり東芝ともなると有名会社だけに求職者は〝寄らば大樹の陰〟と押しかけたワケ。

◉…一方中小企業の紡績会社では操短の緩和と自然消耗による人員不足がかち合い、ネコの手も借りたいほど人手不足に悩まされ、近くの県からはできるだけ採用し、それでも足りない有様。特に石城地区は炭鉱不況で失業者がウヨウヨしていると聞いて求人を申込んで来ている工場もあり、一名でも希望者があれば、ハルバル迎えに来るというているほど求職者獲得に苦労しているという。昨年から見ると、求職者にとってはマサに天国だ。

三平食堂開店御挨拶

九月六日開店の運びとなりました。東京より一流の調理士二名を招きました
美味、迅速、清潔をモットーとして努力致して参りたいと存じます。何卒末永く御愛顧賜りたく御願い申上げます。
敬白

手打ち生そば
和洋食　打そば　三平食堂
中華食

湯本温泉観音山下　電四六九

鯉釣大会
○…とき九月六日（日曜日）午前五時から午後五時まで○…会費一人一千円（当日会場で受付）○竿一人二本○…定刻前の入場は固くお断わりいたします。
四倉町駒込　清風野溜池

カラ紙、カベ紙
長
松崎商店
平市新川町　電四五七二

移転お知らせ
永年平市銀座通りで営業、お引立を頂きましたが九月四日左記へ移転いたしました。相変らず御愛顧のほどお願い申し上げます
（新店舗）平市大工町三五（多田井資店向い）
電三七四〇　阿部薬舗

分譲住宅購入資金借入申込受付のお知らせ
本年度借入申込受付中につき希望者はお申込下さい
記
▽申込期間　昭和34年9月15日（火）まで
▽申込場所　福島相互銀行平支店
住宅公庫業務取扱店
福島相互銀行平支店
平市三十目二一

五十円で満腹
百両で酔どれ
湯本の百両

貴方も私も
夏の夜のひとときをキャバレー・パッションでどうぞ…
キャバレー　パッション
磐城市小名浜中坪　電六六〇
朝6時から夜3時まで

高澤呉服店
織物卸商
平市南町
電三六八七

数字の巻　NO.2　佐藤作

二回三回お馴染さんも
二人お揃い新婚さんも
二つの特長　時間と卸
二軒と例ないこのお店
二丁目裏の南町
卸で売る呉服と洋品の店

日刊 定価月130円1部5円 （第三種郵便物認可）　いわき民報　夕刊、昭和34年9月4日（金曜日）第4095号（4）

学校めくり

工藤さんら三少女の詩入賞

平二小文芸クラブではさき に八月の「こどもの夢の青い窓詩集」に詩を投稿したが三日、青い窓の会から工藤ひなえさんの「水道のみず」と宇賀富美子さんの「海と湖」岸戸久美子さんの「母のひとみ」の三編が入賞したと学校に通知があった。

水道のみず

私が水道のじゃぐちをまわしジャージャー、ジャーと、すごい音をたてて、われさきにわれさきにと、まるで戦争のにげるときみたいに、いきおいよく「おすなおすな」と、いいながらとびだしてくる。じゃぐちをひねると、やさしい水が「どうしてそんなにあわてて出るの」とさびしそうに、しとしと、でている。

海と湖

海と湖湾と湖では、同じようだがすいぶんな差がある。海ではザブーンとなみがくる。海にはいたずらであばれんぼうのほうずがいるのかもしれない。湖には心の美しい人たちが静かに、くらしているのだろう。

母のひとみ

母のひとみにうつる私の顔。なんだかじぶんの顔がかわいくうつった。こんどはわらってみたとてもうれしそうにうつった。きっと、きっと母のひとみの中にはきれいな水すき透るような水が入っているのだろう。母は私の顔をうつしてくれるかがみのようだ。

小名浜一小で運動会の練習

磐城市小名浜一小では二十日運動会を開催する予定でこのところ毎日その練習に一生懸命、澄みきった青空のもとで真白い運動着姿の児童たちが徒手体操、カケッコに張り切っている。とくにことしは軽いリズムに乗って踊る舞踊を多く採り入れたの特徴だという。

【小名浜一小の運動会練習風景】

平二小で読書感想文発表会開く

平二小では二日、夏休み中の読書感想発表会を開いた。出場した児童は四年生以上十八名で「小鹿物語を読んで」「あゝ無情を読んで」など十八種目の読書感想を発表した。この結果六年一組阿部喜郎君の「源氏物語を読んで」と同年二組小野崎節子さんの「木子さんがんばって」が入賞、五日講本一小で開かれる石城地区小学校児童読書感想文発表会に出場することになった。

準特選　「七夕」
大竹政徳
勿来市植田

平の七夕まつり

慶弔録

三日届出

◇平市◇
【出生】▼加沢喜祥（磐城市江名竹雄二男）▼菊田隆信（小川町塩田　殷隆二男）
【死亡】▼渓谷クメ(七七)＝田町一進一母
◇常磐市◇
【出生】▼佐藤利子（長倉七二昭雄長女）
【結婚】▼猪狩敬雄（天王崎一一　興市四男）大和田洋子（田村郡滝根町広瀬三八　芳吉長女）▼渡辺勉（湯本力石九五）佐川アサ子（西郷大荷田二五二）
◇磐城市◇
【出生】▼高橋時春（上神白字西大沢一三九　要治四男）
【結婚】▼木村貞蒙（相馬郡新地村　金蒙長男）藤田フサ子（伊達郡飯野町　七与次右門長女）▼小野定利（古港六七　栄左衛門長女）竹原久美子（住吉字棚町九　通夫長女）
【死亡】▼斎藤ハナ(七七)＝南富岡字薬師前七〇▼高橋五郎(七)＝本町五三

今日のサイター

▽大毎―西鉄（後楽園）（日本短波　7時）
▽三日の成績次の通り。
東映5―0大毎
中日2―1国鉄
巨人12―0大洋

民報映画案内

◇平市　八日まで
★世界館（六・一七）素っ裸の青春（七・二九）夜霧の滑走路（八・二五）濡れ髪三度笠
★東映劇場（七・〇〇）八剣士の凱歌（八・三〇）暗黒街
★平館（六・〇〇）体当りすれすれ娘（七・一五）ふるさとの風（八・三五）姫夜叉行状記
★東宝民劇（七・二〇）新三等重役（九・〇五）戦国群盗伝（十五日まで）
★平新東宝（七・〇一）おやエのママさん女中（八・〇八）女を忘れろ
☆三夜東映（六・二四）会津の決死隊（七・二四）紅鶴農敵（八・五四）捕物道中
★ひかり座（六・四一）悪魔の発明（八・二六）青い大きな海（七日まで）
★聚楽館（七・〇〇）三人の狙撃者（八・三五）デミトリアスと斗士（四日まで）
【ナイトショウ】
☆世界館（一〇・二〇）脾腹街（五日まで）
☆東映劇場（一〇・一〇）煞（四日まで）
◇内郷市
★綴映劇　夜六時三〇分
汚れた顔　日本ロマンス旅行
キクとイサム（六日まで）
★第二イワキ　夜六時三〇分
天下の副将章　疑惑の夜　課長一番槍（八日まで）
◇常磐市湯本
★湯本座　夜六時三〇分
暁の暴動　荒原の王者　SOSタイタニック（七日まで）
★三阪座　夜六時三〇分
素晴らしき十九才　ジャン・有馬の銃撃（八日まで）
★常磐座　夜六時三〇分
魔の紅とかげ　第三の女　父と娘（四日まで）
★中劇　夜六時三〇分
女体の神秘　接吻の谷間　狂った欲望（四日まで）
◇磐城市小名浜　八日まで
★国際
森の石松幽霊道中　花の大障碍
アンデスを越えて（六日まで）
★磐城座
男なら夢をみろ　おヤエの女中姿なき顔役
★東映
仮面の殺人者　月光仮面・悪魔の最後　怪傑黒頭巾
★金星座
斗争の広場　危険旅行　日本の飛躍ここに十五年
★銀星座
剣斗士の反逆　命ある限り　恐怖の砂（五日まで）
◇勿来市植田
★菊多館　夜六時二〇分
風雲六十二万石　怪談一つ目地蔵　通り魔（七日まで）
★うえた館　夜六時二十分
貞操の嵐　女肌地獄　海は狂っている（八日まで）
★中央館　夜六時二十分
貸間あり　伴淳のおじいちゃんいつか来た道（八日まで）
★植田ロマンス劇場　夜七時
向う見ずの男　スピードに命を賭ける男（五日まで）
◇四倉町
★四倉国際
顔のない女　片眼の狼（四日まで）
★海盛座・東宝
未婚　女肌地獄（五日まで）

100円★貨店

負けすぎらいという病気がある なんでも負けるとクヤシ、クヤシで胸のおさまらぬ病いである。長い人生なれば、勝ち負けは誰にもあること。負けたからといって何時までも根に葉に持っていては男らしくない、というかもしれないが、病いである以上、決して忘れられるものではなかろう。そのために今度こそは勝とうとつとめる原動力となる。人生は生れて死ぬまで勝負の世界でうずまっている。卑怯な方法、粋なやり方か、その人のタチによって違うけれど、勝ちどきは小きびよいものだ。勝てば、またそのつぎの争いが待っている。平和な表情にも人間はたえず勝負を求めて、おのれを保っている。常に勝ち負けを真剣に考える人は人生に正直な人である。平和を口にして神様みたいなことを言っても実際には勝負にこだわっている人は偽善者であろう。勝ち負けを素直に認め、より努力しようとする人、いうなれば素朴な勇者である。

（龍人）

NHK　4日

★第一　1040KC
6・00　子供ニュース
05　劇ひげの生えたパイプおやおやなあに
25　1丁目1番地
40　スポーツだより
45　各局別ローカル
7・30　浪花演芸会❶コミックショー「お笑いお国めぐり」西川ヒノデ他❷慢才「お笑いお国めぐり」松鶴亭光晴
8・02　ここはどこでしょう
30　輝くステージ（ラテンアメリカ音楽の夕）独唱藤沢嵐子　早川真平とティピカ東京
9・20　ニュース解説
35　生活のうた「あるアルバイト学生の記録」山本克巳

★第二　1540KC
6・00　英語ニュース
05　株式市況
20　医学
40　工場常識　並木高良
7・30　若い世代へ❶シャンデリアの下で❷生活のヒント「青年文章読本」福田清人
8・00　経済討論「エネルギー政策はどうあるべきか」伊藤保次郎　南部政二　松根宗一　大来佐武郎　司会土屋清
9・00　邦楽　古典シリーズ　解説吉川英史❶鶴八節「道行菜種の乱唄」浄るり宮薗千憲　千ろく❷一中節「家桜傾城姿」浄るり都一蝶　一蔀他

ラジオ福島

6・00　チョコラの巌話
30　フクちゃん
40　音楽の小箱
7・15　中合アワー
30　ナガイ歌謡ショー「チャンチキおけさ」「小さな花」「南国土佐を後にして」他
8・00　素人歌合戦
50　龍角散スイートメロディー
9・00　浪曲歌合戦
30　歌はあなたと共に「アリラン」「支那の夜」「俺のパリ」「アンデスの山高帽子」他

NHKテレビ

6・00　漫画映画「大作曲家」
07　チロリン村とクルミの木「しぶがき予報」
35　「輝くスポーツ人」小野橋　ゲスト小野清子
7・15　バス通り裏
30　危険信号「親子大会」
8・00　隣りも隣り「ちか子の感傷」河内桃子　市川和子他
30　夜の鷲「若いけものたち」南風洋子　山内明　小林千登勢他
9・00　テレビ劇場「熱帯魚」田共洋子作　下元勉　大塚道子　平松淑美　稲垣昭三　北村和夫　小林美奈子　梅屋かほる他

新しいDPは豊里
宅地　あり▽場所共立病院付近▽バスの便良し▽住宅向▽二〇〇坪　姓名在社（二八）
女店　員三名求む▽16才以上19才まで住込家族的優遇▽委細面談　内郷市白水局前電局呼出　洋品百貨　いちろう
男子　店員募集▽18才まで▽住込、給三千―三千五百円▽委細面談　平市銀座通り　電四〇二五　甘太郎焼
急募　▽配達員一名▽住込▽委細面談　勿来市植田町本町電（呼）一四三森永牛乳勿来販売店
急募　▽女子事務員▽通勤▽委細面談　常磐市三函電（呼）六六五　森永牛乳株式会社
急募　店員　十六才より二十一才までの男子若干名　住込み通勤可　女子事務員一名　通勤者に限る　いずれも優遇委細面談　勿来市植田町台町（電話二四九番）鶴屋商店
急募　店員（男女）若干名住込みに限る　炊事婦一名　いずれも優遇　委細面談　勿来市植田町台町電話一三〇　くすりの安田屋
募集　トラック運転者▽経験三年以上　委細面談　平市大町　二五　電話四六五三　堀川砂利店
衣料品の　鉄屋　平指定商　平市大町　電三七八八　☆急募　女店員・中卒以上・履歴書持参　委細面談
Polyethylene　ポリエチレン　ラミネード　製袋　印刷加工　特約店　木村屋商店　平市駅前　TEL 5.611 大町 TEL・4.359
カバンは福山　平2　電三二七
四倉名産　千鳥うに
パンとケーキ　開花亭　平市五丁目　電三四二
鳥肉専門の店　鳥静　(電二〇五)
安全な車置場有　料金低廉　滞在勉強　住吉荘　平市鰤田町　金四六二八
耳の不自由な方に　リオン電気補聴器　（福祉事務所指定品）　福祉事務所指定店　平市中央通り　電話2496　富永電気商会