夕刊
いわき民報
発行所
平市田町63
いわき民報社
社長　野沢武蔵
電話（代表）4161番
© いわき民報社 1959

通学服
小学生から
大学生まで
各種豊富取揃え
会員の店
ホかや

剣浜岬と照島を結ぶ
小名浜の外港が最適地

今度は黒ノリの養殖試験
（県水試）年間一億円を予想

寄港の枯渇から漸減の一途をたどる沿岸漁業の振興策について調査研究を続けている磐城市の県水試（菅野健二場長）ではアワビ、ウニの移殖について今月から小名浜港の外海を利用して黒ノリの養殖試験を始めることになった。黒ノリの養殖は本県ではすでに相馬沿岸で成功を納めている実績もあり、こんどの試験結果が良ければ本格的な養殖事業に乗り出し名産〝磐城ノリ〟として年間一億円の売上げ金を稼ぐことができるとして早くも業界からその成果が期待されている。

県水試では相馬沿岸で以前からノリの養殖に成功しているにもかゝわらず石城沿岸ではただ一カ所の養殖場がないところからかねてより相馬市の県水試松川浦分場で調査研究を続けていた結果、磐城市下川沿岸が❶波浪が比較的静か❷工場汚水の影響がない❸水温が二十度以上であることなど養殖の好条件をそなえていることが判ったので、同剣浜岬突端から同照島を結ぶ小名浜港の外海を最適地として選びここに四組のノリ網を設け初の試験を行なうことになったもの九月中に松川浦分場でノリ種を植つけこれを十月中旬にこの外海に運び、ナイロン製のノリ網を使って養殖するが県水試の計画では長さ七・五尺のモウソウ竹二本（両端に土俵をさげ固定する）に巾一・二尺長さ十四・四尺のナイロン製ノリ網六反を四組設置することになっている。この費用が一組僅か一万円。来年一月末まで三回ノリのつみ採りができ最高九万円（一組）、最低三万六千円、平均六万円の売上げ金を稼ぐことが見込まれ、沿岸事業の振興策とあわせ名産〝磐城ノリ〟の販売と二百二島をはかることができるとして注目されている。

菅野場長の話＝かなり強いシケでも流失しないようノリ網を設置さえすれば成功する事業だ。これまでの試験の結果が良ければそのほかにも適地が発見できると思うからそうすれば年間五千万円から二億円にのぼる売上げ成績をあげることが可能だ。

【県水試のノリ養殖海区、点線内】
磐崎財産区新委員決る

常磐市磐崎財産区管理委員会委員（七名）の任期満了に伴なう新委員は七日の市議会の同意を得て次の通り選任された。

滝正熊　磯上次美　高橋忠重
中野新平　大平武一　芳松茂
矢沢一男

国保税改正案を撤回
議会にかけず令書配布

常磐市臨時議会は七日開いたが、上提した「国民健康保険税条例一部改正案」に対し執行部当局の提案不手際をするどく追及され遂に撤回するという事態が起った。

議会は定刻午後一時開会❶磐崎財産管理委員会委員選任❷同委員会設置条例の一部改正❸国民健康保険税条例一部改正の三件を上提し一致で可決した後、国民健保条例の提案について松本議員が立って「この条例が議会にもかけられず保険税改正が決ってもいないのにすでに値あげとなった徴税令書が配布されているのはどういうわけか」と質問第一陣を放った。

これに対し久田助役は「予算編成当初六百四十万円の給付額を見込んだが、現在の状況では八百五十万円にのび、過年度滞納分の徴税を繰り入れても間に合わないので改正したものである」と述べこの後生田目、佐藤各議員もたって「事前に委員会にもはからず、議会の議決も経ずして令書を配付するなどは議会も無視も甚だしい」と追及、事務担当者の責任追及とまでなり久田助役は本席に執行部側の事務取扱いの不手際を認め議会の善意ある諒承を求めた。一旦午後二時三十分休議し市当局は磯野市長、久田助役各課長らが直面した事態の収集について協議の結果、提案撤回することをきめ、議会でも運営について協議し午後三時二十分再開。

磯野市長が登壇し「提案について執行部としても反省するところあり、研究も不十分であったので、一旦撤回し今後慎重に検討研究してからつぎの機会に提案し審議願いたい」と発言、議会もこれを認め西山、岡田、神田各議員より市当局への今後の運営について要望し午後三時四十分閉会した。

議会を無視
撤回までのいきさつ

【別項】七日の市議会で遂に提案撤回となった国民健康保険税条例一部改正問題のいきさつはこうである。

予算編成当初給付額六百四十万円を見込んだが現況では八百五十万円が必要となり過年度滞納額繰り入れを見込む一方本年度に百三十万円程度の増徴が必要とされ、このため現行の徴税條例の▽所得割百分の六十五を七十五に▽資産割百分の七を七・四に▽被保険者均等割被保険者一人について二百五十円を三百三十円に▽世帯平等割一世帯四百九十円を六百円にと改正したが、議会に提案せず議会で議決しないままに改正額徴税令書をすでに配付した後、提案したもので議会無視だとして議会の紛きゅうとなったものである。かくて一応撤回し一旦配付された令書の処置については今後の分で相殺することとなった。

会長に草野氏
木村後援会役員

代議士木村守江後援会青年部役員は六日の幹部会でつぎの通り改選された

▽会長草野泰（小川）▽副会長蛭田喜典（川部）荻野伝重（三和）渡辺弘文（大浦）山内一美（竜田）渡辺蓮之助（浪江）▽事務局長瀧口勝久（平）鈴木秀夫（草野）赤津一（植田）杉山文一（大熊）天野秀夫（双葉）荻野昭（三和）滝美（四倉）鵜沼輝男（夏井）▽幹事小名川正俊（平）箱崎八郎（富岡）深谷儀一（富岡）

基準外賃金を廃止
労働条件切下げを通告
小田炭鉱

好間村北好間鳳城炭鉱（上遠野栄所長、遠藤章氏）では五日組合（鎌田寮治組合長、四百四十名）に対して労働条件の切下げを通告した。これは❶採炭に関する基準外賃金は全廃する❷古坑道の作業賃二十％引❸ポンプ座の監視断続作業は十時間勤務とする❹坑外作業は実働八時間（拘束九時間）❺家族手当は二人を限度とするというもので、組合側はあくまで反対の態度を取っている。

佐藤知事に水試拡充を陳情

三代磐城市長、鈴木県漁連会長、西村小名浜底引漁協組合長、三浦県信漁連事務理事ら十一人は九日朝出県、八幡室二階連二百五十坪の新築請負指名入札を行なう。指名者は市内業者五名。

小野県議会副議長の紹介で佐藤知事に会い磐城市県水産試験場の移転拡充促進について陳情する。

植田小新築で入札
九月競輪の売上げ好調

勿来市役所で平市九月競輪は十日年前十時から市長室で植田小学校の校舎十一万五百四の例年になく好かった。後節は十二日から三日間。

六、七日）の売上げは二千八百二

勿来高体育館
本月中に竣工式

勿来高校の体育館は一千二百余万円の予算で錦興業会社（佐久間清二氏）が請負着工中であったが、予定通り工事が進み十月ごろ引き渡しを行なって今月中に盛大な竣工披露式が行なう。

平民生委定例会

平市民生委員定例会は二十二日午後一時から公会堂日本間で開き、十月から始まる赤い羽根募金について打合せる。

家族計画普及大会参加募る
県と家族計画普及連合会など主催の第二回「家族計画普及大会」は二十九日午前九時から福島市公会堂で開かれるが、平保健所管内で同大会に参加希望者は二十日ごろまで同所に申込むよう要望している。

準急〝いわき〟16日に試乗
磐東線

水鉄管理局では十六日、石城五市市長をはじめ磐東線沿線の名士多数を招待、平―郡山間を二十二日から運行する準急〝いわき〟の試乗運転を行なうことになった。

寸言

▼磐城ノリを養殖する計画。年間一億円を予想沿岸事業の振興としてうってつけ。

▼勿来市もし尿処理でノイローゼ。抜本対策、急ぎたてよ

天気予報
お好み食堂 玉平提供
（小名浜測候所発表）

【今晩】北東の風、くもり曽のうちところにより一時小雨。

【明日】東または南風、くもり、ところにより多少晴間の出るところもあるが、一時小雨。海上今晩シケる。明日もシケる。

ゼブラ自転車
60年の伝統に輝く!!
日本一軽い!!
ゼブラの自転車
★開店記念サービスセール★
9月8日から向後60日間
1台お買上げ毎に粗品進呈
平配給所開設
（9月8日）
▼特約店募集▲
ゼブラ自転車浜通り卸代理店
ゼブラ自転車平配給所
（株式会社 平工製作所）
平市15丁目4　TEL・2262

ガソリンスタンドが林立
一日ドラム罐80本給油

平市　車の洪水と道路の新設整備に伴ない平地方には一流メーカ代理店のガソリンスタンドが続々と進出、現在建設中のものを入れると九カ所にも急増、ガソリン卸業者（二種業者）は十二軒に達した。なにせ県下第一の交通量を誇る六号国道に縦断されているのと、他地区の給油所から距離的に給油に恵まれているためスタンドは雨後のタケノコのように増え、十分経営が合うだけに平、内郷市境いはさながらスタンド街を形成している。現在では日本にある石油会社のうちアジア石油以外の全部が平に進出、激しいサービス合戦を行なっている平市内から北上する車が少いことと平、新潟線完成に伴なう車の増加もあって、平市長橋町と接する内郷市御台場町地内が最適地とされ、これを反映して三軒が立ち並び、スタンド街を形成した。また本町通りにある給油所もこれに刺激され、新国道に進出する計画を進めているようだ。その反面尼子橋際は内郷市となっているため平市内の業者が内郷市に移転する始末。業者の増加にともないスタンドのサービス面がグンと向上され、利用者から好評を得、業者の争いは激化したが、しにせが多いため昔からの利用者はほとんど固定しているのと車の増加で消費量が増えるものと見られている。

稲、大豆種子生産ほ場面積　郡内の今年度稲と大豆種子生産ほ場の指定面積は水稲二百二十六㌶、陸稲十㌶、大豆三十一㌶の計三百六十七㌶となっている。市町村別の面積は次の通り（単位㌶）

▽平市　水稲三十▽内郷市　水稲十一、大豆一の計十二▽常磐　水稲九▽磐城市　水稲四十、大豆六の計四十六▽勿来市　水稲三十八、陸稲五、大豆四の計四十七▽四倉町　水稲二十二、大豆六の計二十八▽小川町　水稲十、大豆三の計十三▽好間村　水稲十一▽遠野町　水稲二十六、陸稲二、大豆四の計三十二▽田人村　水稲九、陸稲三、大豆一の計十三▽三和村　水稲十二、大豆三の計十五▽川前村　水稲八、大豆三の計十一。

シロヒトリを
三カ所で発見

平市　横浜防疫所福島出張所高島技師が四日来平、石城地方病害虫防除所の早川技師らと共に平市内のアメリカシロヒトリの第一化期の発生地区を見て回ったところ、平閼校庭のプラタナスから二カ所、同校講堂脇のシンジュから二カ所、平保健所前のプラタナスから一カ所の計三カ所に二化期のものが発生しているのを見つけ早速捕殺したが一化期に徹底防除を行なった後の発生だけに関係者をあわてさせているこれまでの幼虫は一カ所に六百匹が群がっているのが通例だが今度の発生は平商校庭のプラタナスから六十五匹、同シンジュからは二十一匹、保健所前のプラタナスからは四十六四の計百三十二匹で、一群は通例のわずか十分の一。この珍現象について調査中だが、早くも二化期が発生したことから春と同様八夫を雇って防除班を編成、徹底防除に乗り出すことになった。

⇨平二小のカカシコンクール

かかしコンクール
平二小「山の神」など18点

平二小園芸部では七日、六年生らのクラス対抗〝カカシ〟コンクールを開いた。この大会は校内にある湯土水田（一㌶）がスズメに荒されないようにと、稲の害鳥防止に作品を募ったもので、児童らは「宇宙時代」「フッペラボー」「学生」「山の神」など十八点の奇抜なカカシを出展した。審査に当った先生らは「お百姓さんのカカシより出来が良い」とほめていた同園芸部では一粒のコメもすすめには食べさせないと同日水田に全作品を陳列してカカシファッションショーといったところ。

大豆採種ほ生産管理指導会　今年度大豆採種ほ生産管理指導会は次の日程で開かれる。

▽十日　午後一時から磐城市玉川鶴撫▽十一日　午後一時から常磐市湯本農協

線虫防除の機具実演会　平農業改良普及所では今年度から土壌線虫の防除を管内二十一㌶に行なうことになったが県から防除機具が入ったため十一日午前十時から平市北白土加藤園、四郎、同市山崎志賀創、同市塩志賀重平の三氏宅で防除実演会を行なうことになった。参集者は病害虫防除員、市町村勧業主任、防除対象農家など。

其石庵碁会成績　庵碁会の月例碁会は六日開いた。成績次の通り。

【A組】優賞柴崎秀雄、二等吉田信、三等渡辺実、四等遠藤光二

【B組】優勝馬目弘平、二等菅井重吉、三等海野清治

愛谷江負担金決る
本年度延長工事四百メートル

愛谷江砂土地改良区では七日午前十時半から夏井小に約五十名が集って総代会を開き、今年度分の工事として、好間村愛谷地内の水路工事（県営）総額三百二十九万九千円に対する地元負担金について協議、施設や事務費、雑費を含め百三十二万六千三百二十五円を予算三百の予算で申山組（中山みよ）が今春三月来着工中の東邦銀行勿来支店（窪田町本通り）一部鉄筋木造建約百坪の近代的行舎が竣工、九日竣工披露式を行ない、十四日から営業を開始する。

市況

（七日午後八日正午）

魚類
（単位㌔＝円）

▼サンマ　十四万五千㌔　四六―三三▼中アカジ　千㌔　四〇―三〇▼ギス　四百五十㌔　七〇―二三▼水タコ　三百㌔　四〇▼ヤナギ　二百五十㌔　一〇〇―八〇▼メクラウナギ　五百㌔　二六―二〇▼メクラウジン　二三―二一▼トウジン　四百㌔　二三―二一▼アナゴ　千百㌔　九〇▼マタコ（小）千五十㌔　八〇▼サルエビ　五百五十㌔　七〇▼マコガレイ　六十㌔　二四〇▼小サバ　三百二十七㌔　二二▼大サバ　二十五㌔　五五▼アワビ　九十三㌔　五一〇―四七〇

【江名港】サンマ船三隻、サンマ　七万五千㌔　三九・五―三六・五【中之作港】サンマ船一隻、サンマ　四万八千㌔　四一・八―三八・三

野菜
（単位＝㌔）

▼菜類　四〇―一〇（㌔）▼ニンジン　三七―二〇（〃）▼ゴボウ　二七―一五（〃）▼大根　三〇―一五（〃）▼ネギ　四〇―二七（〃）▼玉ネギ　一〇―七（〃）▼ナス　二七―一〇（〃）▼キュウリ　二五―一三（〃）▼キャベツ　七―二（〃）▼バレイショ　二五―七（〃）▼サツマイモ　二七―一〇（〃）▼インゲン　四五―一五（〃）▼モヤシ　二七（〃）▼カボチャ　一〇―五（〃）▼トマト　三五―一〇（〃）▼ショウガ　五〇―二〇（〃）▼玉子　一四―七・五〇（コ）

果物

▼リンゴ　四〇―一〇（㌔）▼ブドウ　五〇―一七（〃）▼ナシ　五〇―一〇（〃）

（丸平青果市場調べ）

堂々第2週へ！
激讃の嵐に応え
（15日まで）
TOHO 東宝 SCOPE
戦国群盗傳
新・三等重役
宝塚東宝劇
TEL3.322

求、下宿又は貸間
当方東宝独身社員　連絡は東宝民劇事務所まで　電三三二二

日活 日活 日活 日活 日活 日活 日活
日活スコープ
総天然色
南国土佐を後にして
最高のアキラの魅力!!望郷の唄に賭ける男の勝負!!
★最大のヒットメロディの魅力!!
小林旭　ペギー葉山
浅丘ルリ子　中原早苗
南田洋子　二本柳寛
日活コープ　浮気の季節
益田喜頌　岡田真澄
赤木圭一郎　平尾昌章
中原早苗　白木マリ
腕と鉄拳と弾丸と爆発する銃弾に帯魂!!飛ぶ地斗れる徳の男乱悪
水島道太郎
白木マリ
宍戸錠
村謙二
若水ヤエ子
日活スコープ
東京警部
9日より封切
平館

男女　店員二十才まで数名▽常磐市内食品店▽住込給委細面談▽問合せ先　いわき民報常磐支局　電五三八

急募　製綿女子工員、二名、給料は委細面談　平市新川町　電一四二二　ふとんのスズキ

運転　者（オート三輪車）年令二十三、三才迄学歴不問　身元保証人要　履歴書持参　平市中央通り好沢屋囲店

募集　トラック運転者▽経験三年以上　委細面談　平市大町一五　電話四六五三　堀川砂利店

四四三一
四四三二　出前の酒喜庵

お初秋栗　栗ご飯の季節となりました
じゃんがら本舗　みよ

メートル法を使用
皆様の御家庭は……
中央さかえはお酒も焼酎もリットル単位にしてから「これが本当の正味量だ！」と大変好評を戴いて居ります
2デンリットル　お酒お通し付　七〇円
（正一・一合）焼酎お通し付　五〇円
おにぎり　大三コ　四〇円
ホルモン　もつ焼　特大一串　一〇円
明るい　甘味喫茶
中央さかえ
平市中央通り　TEL・4644

急告　最近東京から当社名を使って平、磐城、常磐市などで電話貯金箱及びスタンド等を売歩いている者がありますが当社とは一切関係なく責任は負いませんので御含致します。なお当社員は身分証明書を持参せしめております。
日本電信電話公社認定
矢吹電話工業株式会社
取締役社長　矢吹肇

赤巴
▽アカトモエ質店▽平市四丁目平郵便局前裏通り入る▽電話二九五〇番▽新規大歓迎いたしております

古峰神社平講中参拝者募集
一、参拝年月日　昭和三十四年十月十四日
一、申込〆切年月日　〃九月三十日まで
一、会費　二、四〇〇円　米四合持参（一泊二日）
一、不明の点は電話五三八二番に問合せ下さい
平市佃町一ノ二　川村伊勢

いつも変らぬ
神戸牛
（配達速迅）
神戸・鎌倉特約店
肉のデパート
緑屋
本店　平市二丁目9番1号　電話中央通り794
支店　平市二丁目3番5号　電話7

四倉港名産「千鳥うに」
新しいDPは富士
文具のナガノ
平駅前でいつ何時でもお食事の出来る店
ときわや
デンワ　二三六〇

勿来市・し尿処理ノイローゼ

汲取り許可申請に二の足

貯溜槽不足で不良処理続出

し尿処理問題は急激な人口増に伴ない全国各都市共通の悩み。二十四ヵ所の貯溜槽でも足りないと大騒ぎしている平市に比べ、わずか百石槽が三ヵ所しかない勿来市ではドロ縄式に五ヵ所の貯溜槽新設を本年度計画で決めたが、とても間に合わず汲取業者の不良処置続出が頭痛のタネ。加えて無許可業者し尿処理問題もあって現在の四業者だけでは汲み尽せぬ絶対量と、汲取業者を増やしても捨て場がない、という板挟みに手も足も出ない有様。市厚生課では新たな営業許可申請の裁断も出来ず、し尿ノイローゼに陥っている。

農家以外にし尿を汲み取らなければならない勿来市の人口は二万人。一日平均百十石のし尿が排出される。この汲み取りに当る業者、正式な捨て場は百石槽が三ヵ所だけ、このため本年度当初予定しかも捨て場がないため、ともすれば汲取業者の不良処置は少くないのが現況で付近の市民の抵抗が多い。こうした状況の中でこの六月猿田町藤田三郎さんがし尿汲み取りの営業許可を提出、市は受理したままナシのツブテとあってまりかねた藤田さんは大日本炭鉱伊東炭鉱のズリ山付近などを捨て場に契約して無許可営業をやってしまった。これ以上営業許可をしても完全な処理施設のない市としては不良処置を増すばかりと引延しをあて込んでいた矢先のもぐり営業だけに話がとじれてしまった告発も辞せないと怒ってみたものの、業者が不足している実情と施設を完備しない責任も感じて一概に強行手段もとれず、どうしたものかと思案投首「許可しないわけではない」という市当局の態度は相当苦しいようだ。

園部厚生課長の話　無許可で営業した点、不良処置をしたことから再三注意、市役所に来るようにいっているがサッパリ来ない。

平三小鼓笛隊を結成

平三小（校長高杉清寿氏）では児童の音楽教育の一環として鼓笛隊を結成、毎日放課後体育館で猛練習しているが、十三日の秋季大運動会に初めて一般に披露することになった。県下小学校でも初めてのケースとしてその活躍が注目されている。

同小には教材用の音楽研究部があり、鼓笛の勉強をしていたが七月上旬に音楽研究部で話合った結果、四年生以上の児童百五十名で二コ小隊からなる「平三小鼓笛隊」を結成、渡辺民江先生らを指導員として発足した。現在は「希望のニジ」「キラキラ星」など行進曲四曲をマスター、七日午後三時から校庭で鼓笛隊を先頭に三小健児大行進を行ない、小学校児童にはみられない見事な音楽行進に集まった付近の人々の目をみはらせた。

同小六年五組池田建一君を隊長とする鼓笛隊は毎朝八時四十分から校内で放送するなどはりきっているが、運動会での大行進には一般父兄からも喜ばれるものと注目されている。

【行進する平三小鼓笛隊】

披露 運動会に

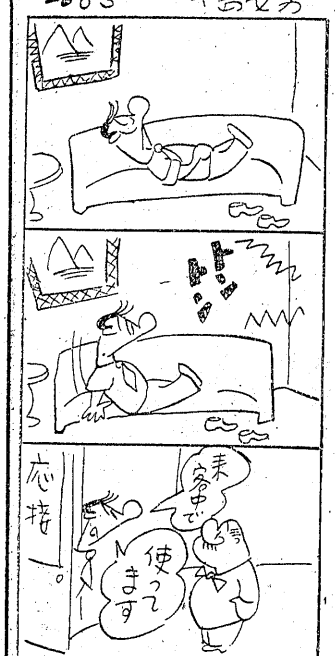

半数が小中生の盗み

内郷 生活に追われてか

内郷署防犯係では今年中（八月まで）の少年犯罪の分析を行なっているが、四十三名の検挙者のうち二十二名が小、中学生だった。少年犯罪の最も多かった昭和二十九年の百二十名（同期）に比べ、実に三分の一となっている。少年愛護連盟、市防犯協力会などそうした協力で県下一多かった少年犯罪が増えるのではないかと憂慮している。

老人病を無料検診

松村病院が六地区で

平市南町松村病院（松本亨院長）では昨年からとしよりの週間の敬老行事として平養老園で無料診断を行なっているが、ことしは飯野町、神谷、草野、夏井、高久、鷲岡ら六クラブ一千人の老人に拡大、無料巡回診断を行なうことになった。同病院では老人病といわれる高血圧、ガンの早期発見を狙いとして平地方の状態を調査研究するとともに併せて行ない松村院長、四戸隆太郎担当医師をはじめ手のすいている医師看護婦あげて無料検診に当る予定。

としよりの日を待たず自殺

井戸に飛込み

八日午前四時半ごろ勿来市山田町字塩二五農業本間モトさん（八三）は自宅前井戸に飛込み自殺した。七年前から病っていたタン石を苦にしたものらしい。

鴨志田氏に長官賞

平署の名会計、東北でただ一人

鴨志田 信之氏

平署会計係長鴨志田信之氏（五三）＝事務職員＝は優秀職員として十五日、警察庁長官賞を受けることになった。当日の受賞者は全国で十九名だが、東北、北海道地区では鴨志田さんただ一人。

鴨志田さんは昭和二年八月一日県警察教習所に入所、同年十一月一日亜署巡査を振り出しに外勤一駐在所―司法内勤を歴任して昭和九年平署会計係りとなった。浪江、石川、二本松、を転勤してきたが、その後一般職員となり再び平署の会計を担当、平事件、平署新築（二回）高久の二家四人殺しなど重要事件の給与と予算のやりくりに、三十二年間も線の下の力持ちを務め警察行政の円滑と発展につくした功績が認められたもの。

なお鴨志田さんは十五日長女マサ子さん（二）と上京、警察庁で行なわれる晴れの表彰式に出席することになっている。

小学生 千円をスる

平鉄道公安室では八日

午前三時三十分ごろ平駅待合室をうろついていた内郷市少年（一五）＝小学校四年＝の挙動不審の疑いで補導したところ、現金三千円入り婦人用ガマ口を持っていた。七日正午ごろ平市田町ヤマニ書店前道路上でスリ取ったもので、被害者がわからないので心当りを探している。

トラック少年 をはね、重傷

七日午後五時ごろ平市塩字塩向地内国道で内郷市白水字広畑五三飯野正雄運転者（三）は矢ノ倉炭鉱のトラックを運転、前方の車を追越そうとしたとき、自転車で道路を横断しようとした平市塩字塩向三六務員佐藤正雄さんの長男繁延君（三）＝小学校六年＝をはね飛ばし、後頭部裂傷、右下腿打撲など全治一カ月の重傷を負わせた。

原因は飯野運転者の追越し不適当。

競輪会横領 第一回公判

14日 平地裁

業務上横領で起訴された平市錦田字岸八二県競輪選手会理事長小川市吉（三七）の横領事件第一回公判は十四日午後一時から地裁平支部第一法廷で堀村裁判長、桑名検事係り、市井弁護人立会で開かれる。当日は起訴状朗読、罪状認否が行なわれる。

上仁井田優勝

四倉社会人野球

四倉社会人野球大会は六日四倉小学校で行なわれ上仁井田チームが優勝した。

セメント5―1東北電力
上仁井田12―0金融団
上仁井田1―0大浦小
セメント3―0建設省

▽決勝
上仁井田7―1セメント

ピアス化粧と大谷建材勝つ

早起き野球

平市商店早起き野球七日目の成績

ピアス化粧品3―2玉将
大谷建材5―4鈴勝

常磐、内郷市が決勝進出

土木課野球

石城地区土木課野球は六日勿来一小、一中両球場に十六チームが参加して熱戦を戦わせた結果、常磐市役所と内郷市役所土木課が進決勝に勝ち残った。決勝戦の日取りは未定。

【準決勝】
内郷市3―1勿来市
常磐市4―3平職安所

14日銀行休み

平市金融団では十四日を飯野八幡宮の例祭で臨時休業する。

◎…県と日赤県支部主催の浜通り地区し体障害者補装具装着歩行訓練が七日勿来市で行なわれた。この日は日中晴間も出た好天候に恵まれ、遠くは相馬などから約二十五名が参加した。

◎…勿来市美術館前に集合した体障害者らは、福島整し整護園長大河内一郎医博の着装点検を受け、金属性の足当も軽く、一・五㌔ある勿来ノ関ヘピクニック。

◎…頂上で昼食後、大日本勿来炭鉱の関洋荘で懇談会を開いたが「補装具をもっと軽くしてくれ」「全員参加するよう指導して欲しい」など意欲的な意見が続出して壮者をしのぐ意気軒昂なものがあった。

ななはま

出前夜12時迄 玉半 五〇三一 五〇三二

飾るばかりがお洒落でない
季節の終り頃に、その季節の始め同様のヒンとした服装をする人がほんとうのおしゃれな人とよく云われます。くたびれた服装は男も女も卑しい感じ。
○ウール婦人ブラウス
七八〇―一八〇〇
紳士オーバー
八八〇―一八三〇
水廊特売 こぼうみそ漬 一束 八円
〃 婦人CNセーター五〇〇を四五〇
越 呉服 麻 平 電3141

ハイ！これが秋冬の流行です
展示即売会
と き 九月九、十、十一日
ところ 平市公会堂日本間
つねに柄と色彩に流行のトップを行く…
皆様の御好評を得て居ります 自信を以って御高覧ねがえると存じます 是非御光来お待ち申上げます
北川呉服店
平市一丁目 電四九一三

青空ホールでジンギスカン鍋 湯本の百両

田中カメラの
カメラニュース 第2号！
カメラファンの皆様 是非ご覧下さい！
☆カラー撮影の実際
☆愛用カメラの解説と講座
☆其他実益記事満載
（無代進呈）
☆必らず満足頂ける店
カメラの田中
平駅前アーケード街 TEL・5024

今夜のナイター

▽巨人―国鉄（後楽園）（日本短波　7時）
【雨の場合】阪急―南海（阪急）

慶弔錯

七日届出

◇平市◇
【出生】▼大和田規子（南町一七一郎二女）▼水野勉（紺屋町五九昭之三男）▼草野幸子（北目町一四一四郎二女）▼錦織史典（磐城市竹町二七　三良長男）▼鈴木健二（六人町四　功二男）▼大庄司和忠（四倉町大森　照忠長男）▼赤石真樹（柳町一五　六郎二男）▼鈴木洋子（三和村中寺長女）

◇常磐市◇
【出生】▼新妻順（滝ケ沢二四五　勝一長男）▼富井富美雄（藤原別所五六　長男）
【結婚】▼富井長雄（藤原別所二一　熊三郎長男）川越妙子（秋田県平鹿郡山内村平野沢　喜一郎長女）▼猪狩司（平市草野泉崎一　俊正長男）宮本多満子（三阪八五　岡和一（力石九五）志水アサ（東京都足立区柳原川三〇五）
【死亡】▼北越新助（ま）＝滝ケ沢一八七

◇磐城市◇
【出生】▼滝波良子（愛人一九〇吉男二女）▼渡辺昭（宮西二五九　健二長男）
【結婚】▼山中好雄（下手二一六　好五郎長男）磯上コマ（常磐市下湯長谷字野木前五〇　縫殿三女）

◇勿来市◇
【出生】▼菅野知子（植田町　章二女）▼久保木孝夫（植田町石塚　善次長男）▼飯田素子（植田町　末次郎長女）
【死亡】▼菊田満ふ（植田町

民報映画案内

◇平市　八日まで
★世界館（六・一七）楽っ棋の青春（七・二九）波鷲の海走路（八・二五）濡れ髪三度笠
★東映劇場（七・〇〇）八剣士の凱歌（八・三〇）噂噂噂
★平館（六・〇〇）体当りすれすれ娘（七・一五）ふるさとの風（八・三五）姫夜叉行状記
★東宝民劇（七・二〇）新三等重役（九・〇五）戦国群盗伝（十五日まで）
★平新東宝（七・〇一）おヤエの

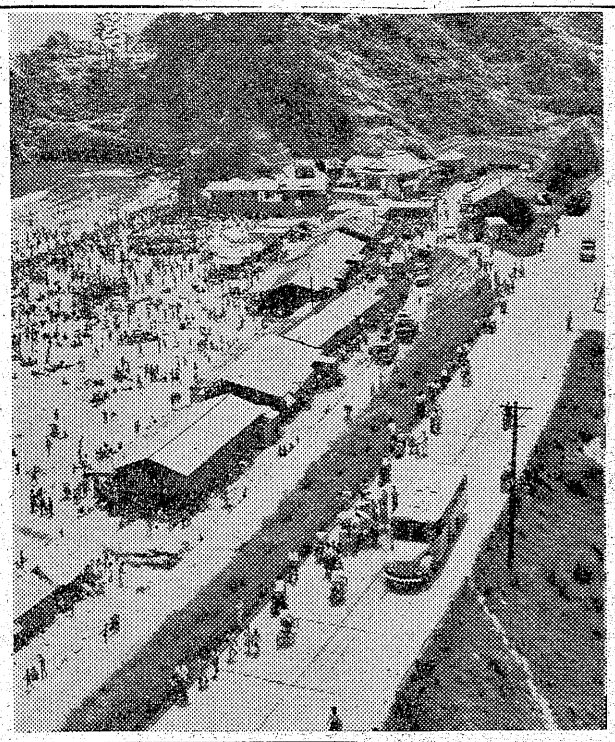

松川磯撮影大会入賞

特選
「海の銀座」
（松川磯海岸）
鈴木光洋
（終）　磐城市本町

NHK　8日

☆第一　1040KC
6・05　劇「二八三脚」川田雨おやおやなあに
25　1丁目1番地
40　スポーツだより
45　各局別ローカル
7・30　話の泉　渡辺紳一郎　サトウハチロー　大田黒元雄　山本嘉次郎　徳川夢声
8・02　ゼンマイ社長　江戸家猫八　貞鳳　小金馬他
30　民謡をたずねて（秋の唄）❶北海盆唄❷秋の山唄❸岩村田馬子唄　鳥羽舟他
9・00　きょうのニュースから
20　ニュース解説
35　日本さまざま❶雀への自衛権発動❷鹿追う農民❸稲作世界一を目して

☆第二　1540KC
6・00　英語ニュース
05　株式市況
20　漁村の皆さんへ「新しい経営と技術」（魚とハエ）
7・00　商工実務講座
30　若い世代へ❶青年の目「京大生の探検レポート」❷ユーモア　河盛好蔵
8・00　録音と座談会「東西文化交流と教育」（国際教育学会議から）相良惟一　庄司雅子　菅原喜太郎　ブリックマン　ラワリーボルノー他
9・00　海外ラジオ・ドラマ特集（2夜）「近衛兵」（米）フェレンツ・モルナール作　宮田輝　小沢栄太郎　水谷八重子　北沢彪　長岡輝子他

ラジオ福島

6・00　チョコラの童話
10　まぼろし探偵
30　フクちゃん
7・15　人情夜話　寒い朝
30　そのうそほんと　司会桜京美　ゲスト野沢佳子「青空の乙女」「コタンの子守唄」他
8・00　演芸名人クラブ　落語「替り目」橘家円蔵　漫才「底抜け運動神経」三国道雄　宮島一歩
30　おれは藤吉郎　作川口松太郎
9・00　トクホン歌謡ショースターと歌えば「雨のブルース」「パリの夜」他
30　丸万親子ジョッキー　炭鉱節他

4 NHKテレビ

6・00　漫画映画「乗合バス」
07　こどもニュース
15　びっくり百科「ナのページ」司会庄司永健他
45　週間スポーツ
7・15　「バス通り裏」小栗一也　佐藤英夫　谷川勝巳　渋沢詩子
30　ゼスチュア（紅組）水の江滝子（白組）金語楼　司会小川アナ
8・00　黄金の椅子「奥田宗宏ショー」ゲスト島耕二　加藤大介　桃太郎　杵屋はつ栄他
30　お笑い三人組　猫八　一竜斎貞鳳　金馬　楠トシエ　音羽美子　桜京美
9・00　劇「風紋」里見京子　三橋達也　馬淵晴子　富士真奈美　宗近晴見　長岡輝子他

100号店

真尾悦子さんの書いた「たった二人の工場から」という本が未来社（東京）から発刊された。朝日新聞の小林記者が、稿料でも得て生活のタシにしては…とホン走きれたらしい。早速読んだ。読んでいるうちに、よくそこまで生きてこられたと、いまさらながらびっくりした次第。当人たちの苦労話は何回かきいたことがあったが、この文章ににじみ出たような悲劇的な美感は生れてこなかった。二人とも苦労人らしい暗いカゲが純粋なものによって、かき消されているからであろうか。この本は日記ふうに綴った小説だけにフイクションもあるが、殆んど事実にもとずき、真に迫った文章の運びは昔、雑誌記者をしていただけにさすがである。事実に忠実だっただけに文体にボリュウムを出すのに苦労したようだが、ともあれ「変情は降る星のごとく」にもにてベストセラーになることを願うや切。テレビや映画も目をつけることと必定なれば、汎書社が夢みたビル位は建つであろう。
（龍人）

★★映画は大映★★
9日封切
大映オールスターで描く豪華女性映画
山本富士子　野添ひとみ　川口浩　川崎敬三
若尾文子　勝新太郎
美貌に罪あり
日本一、人肌コンビの黄金娯楽篇
人肌牡丹
山本富士子　市川雷蔵
三田佳子　梅若正二　近藤美恵子　岸正子　鶴見辰吾
世界館

東映スコープ
封切9日
総天然色
日本一の顔合せで贈るけんらんの時代劇!!
美空ひばり　東千代之介　里見浩太郎　花園ひろみ
ひばり捕物帖
白雪せん刹
東映スコープ　総天然色
江原真二郎　佐久間良子　ペギー葉山　中原ひとみ　高倉健
現代劇初の青春オールスターで贈る明朗大作
旋風家族
怪猫からくり天井
怪猫映画の決定版
月形龍之介　大川恵子　鈴木澄子　霧島八千代　南郷京之助　小柴幹治
三夜東映
大7学5小30　000

新東宝スコープ
新東宝
しびれる官能！ヌード・セックスの傑作三本立週間
爆発する青春！熱っぽい体臭!!新鮮なタッチでえぐる十代の感覚!!
菅原文太　三原葉子　星輝美　花園あやめ　万里昌代　江波志郎　浅見比呂志
狂った欲望
新東宝の青春大作
接吻の谷間
総天然色
裸女の花園
謎のる！女体など線お曲たにの秘めた喜色七
左幸子　木匠久美子　竜崎一郎　久世万里子　松本朝夫　相馬千恵子　ほか青春スター
新東宝
9日封切

東映スコープ
静かなる凶弾
犯人は彼奴だ！
運転手射殺事件にからむ二つの人間像を痛烈にえぐる異色犯罪巨篇！
高倉健　中原ひとみ　久保菜穂子　今井俊二　山村聰　志村喬
東映
封切9日
宿帳秘帖
痛快冒険時代劇!!
伏見扇太郎　花園ひろみ　山東昭子　若山富三郎
第一部