夕刊
いわき民報
発行所
平市田町63
いわき民報社
社長　野沢武蔵
電話（代表）4161番
© いわき民報社 1959

本家 しゃんがら 本舗 みよし

# 河川堤防の雨量強度
## 台風シーズン控え調査
## 百ミリ以下でも17河川が危険
## 五年前の被害も未回復

平土木事務所では台風シーズンを前に管内十八河川の堤防についてどの程度の雨量に耐え得るかを調べていたが、二百ミリの降雨では三十一カ所（延長百十㍍）が危険にさらされ、このうち七十一百ミリで危険になるのは半数以上の十七カ所、延長四十四㍍に達する。特に大した雨量でなくとも危険水位になり時々冠水するのは平市赤井地内の滝川、同市で高久地内の滑津川、同市草野地内の横川、磐城市中釜戸地内の釜戸川、内郷市御殿地内の宮川などで、二十九年の台風被害もまだ完全回復していない現況から早急な河川改良工事の徹底施行が望まれている。こうした現況から平市下高久地区民（区長箱崎三郎氏）では毎年悩まされ続けている滑津川に面したノリ面や川底に草や灌木が繁茂、洪水の時はゴミなどがたまって一帯の水田約三十㌶が冠水するため部落民百六十名が出動、支障となる灌木などを伐採して台風に備えた。

### 滑津川を除草作業
高久

平土木事務所の調べでは十八河川のうち、七十一百ミリ程度の降雨量で危険となる河川は十五河川で、百ミリを超えると好間川、夏井川、仁井田川の三河川も危険となる。

一般に市街地に近いところの堤防は百五十ミリ程度の雨量には耐え得る堅固さを持っているが小河川や夏井川の支流、藤原川の支流などは七、八十ミリでも危険きものであり、個人所有のものとにさらされるという。また村くるみで河川維持に乗り出した平市下高久地区では、灌木などを取払ったため中二十㌶がすっかり整理されたが、川側のノリ面に生えていた樹木については一部村民から苦情が出ている。このことについて平土木事務所では「これら樹木は河川法によって取り捨てられるべき山沿え地区は七、八十ミリでも危険考えるのは大きな間違いである」との見解を取っている。このように河川内の支障となる灌木などは取り除いて堤防を維持することが望まれている。雨量別による危険河川や地区は次の通り。

◇七十一百ミリで危険となるもの
▽釜戸川＝磐城市松小屋、中釜戸地内の四千㍍▽矢田川＝同市走熊、飯田地内、千五百㍍▽藤原川＝常磐市田場坂から同市藤原に至る四千㍍▽湯本川＝常磐市湯本地内から藤原川の合流点（好間村上好間字馬場）までの千五百㍍▽同＝上流の常磐市高倉地内の五百㍍▽神白川＝磐城市上神白地内から同口に至る延長三千㍍▽滑津川＝平市鏡ケ町地内から滝口に至る六千㍍▽新川＝内郷市入山地内から宮川の合流点までの二千五百㍍▽宮川＝内郷市御殿地内から新川の合流までの五百㍍▽同＝同市代地内の上流五百㍍▽小玉川＝上流の三和村下永井地区から同村中山地区までの四千㍍▽滝川＝平市赤井地内から夏井川の合流点（同村川中子）までの四千㍍▽夏井川＝平市北赤井から岡ノ内に至る八千㍍▽仁井田川＝四倉町上仁井田地区＝千八百㍍▽平市豊間字塩場＝八百㍍▽磐城市下神白＝六百㍍

◇百一百五十ミリで危険となるもの
▽釜戸川＝藤原川＝磐城市横山地内）▽矢田川＝藤原川＝磐城市南富岡地内）▽藤原川＝常磐市常磐市南富岡に至る七千㍍▽常磐市日渡から同市湯本まで二千㍍▽新川＝内郷市高坂から平市南白土地内の夏井川合流点まで、六千㍍▽好間川＝好間村上好間字馬場から同村上好間字馬場までの千五百㍍▽同＝三和村合戸地内の五百㍍▽同＝三和村下市萱から同村中寺に至る四千㍍▽夏井川＝小川町片石田から平市北赤井までの八千㍍▽小玉川＝小川町＝平久田、上ノ原地内の千五百㍍▽仁井田川＝四倉町紫竹から同町渚戸に至る六千㍍

◇百五十一二百ミリで危険となるもの
▽藤原川＝矢田川との合流点から下流（磐城市下川、薄尻地内）の四千㍍▽同川＝好間村上好間字馬場から夏井川の合流点（同村川中子）までの四千㍍▽夏井川＝平市北赤井から岡ノ内に至る八千㍍▽仁井田川＝四倉町渚戸から上仁井田に至る五千㍍

◇高潮の危険にさらされる海岸
▽四倉町上仁井田地区＝千八百㍍▽平市豊間字塩場＝八百㍍▽磐城市下神白＝六百㍍

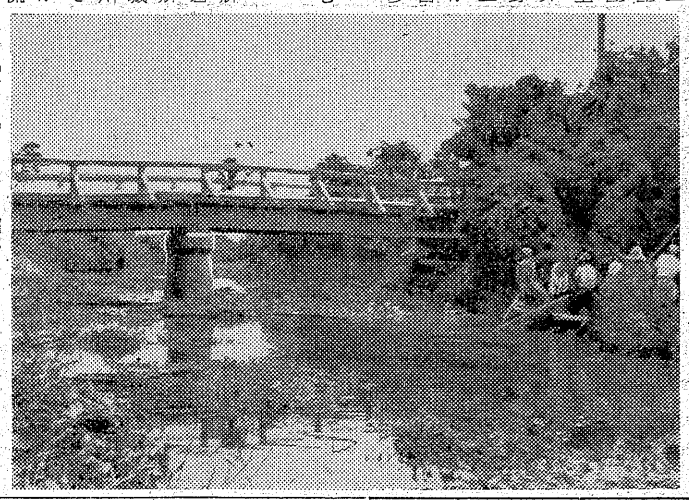
【台風に備え滑津川の灌木を取り除く高久部落民】

## 常磐の奨学生選考委決る
常磐市教育委員会定例会は八日午前十時から市役所で開き左のような件を決めた

▽社会教育委員に年額二千円の報酬を支給する▽奨学生選考委員十名、佐瀬誠（市議）御代貞光（同）若松修一（学識経験者）志賀正夫（同）橋本顕治（同）猪狩不二男（学校長）草野伝（同）鈴木武雄（同）遠藤スイ（主婦）松崎敦（市職員）

## もう来春学卒者の赴任計画
平職安では来春学卒者の京浜地区への集団赴任計画を早くも樹て、水戸鉄道管理局と交渉を始めた。計画は三月二十八日午前九時半発で約三百五十名を赴任させるもの。

## 畜産共同化を調査
県石城事務所経済課では十一日午後一時から四倉町役場で畜産の共同化についての実態予備調査を行なう。

## 寸言
台風くる前に河川対策急げ。現在の状態では大洪水も必至。五年前の災害復旧もできぬとは当局の怠慢も甚だしい。

## 天気予報
（小名浜測候所発表）
【今晩】北風、晴時々くもり。
【明日】北または東風、晴れたりくもったり。
海上　今晩風波があり、明日は日中多少風波が出る。

お好み食堂 玉半提供

## 給食パン学校自営問題の波紋
野沢むさし

### 思うまま
九月四日付本紙一面に掲載された「給食用の製パン工場をつくれ」と題するトップ記事が、勿来市以外の石城地域全体に大きい反響を呼び、勿来市当局の態度とこの成行きに重大な関心が寄せられている。本紙の記事は事実に基いた報道であるが、見出しに用いた「業者のパンは不適格」と断定した字句に対し、給食用のパン工場を持つ営業者は「死活問題」であると本紙に対し抗議を申込み、今後の対策に腐心しているようだ。

―　◇　―

本紙の記事は営業者に対して大きい衝動を与えたことは事実である。しかし、本紙の記事の内容は真実の報道であって少しも粉飾していない。学校当事者と営業者側の意見もそれぞれ載せている。強いていえば、学校当事者やPTAのいう「業者のパンは不適格」という字句を「業者のパンは不適格」と表現が強まっているだけに過ぎないと思われる。業者側は本紙が記事に取上げたことと、表現が強かったことにこだわっているかのように思われるが、業者側の考え方が本質的に違うのではないか？

勿来市内の中小学校とPTAが、営業者の給食パンに不満を感じ、市当局に対して市営のパン工場を建設するように陳情した。この根本の原因がどこにあったかを探究し、これを阻止するための恒久措置をとることが火急を要する問題であると思われる。

―　◇　―

他の都市で給食用の市営パン工場を経営しているところがあるかどうか筆者は知らない。しかし、勿来市内の川部中学が現に学校自営のパン工場を持ち、その余力で川部小学校の給食パンまで作ってやっている。今回勿来市営パン工場建設の陳情は、川部中学校のパン工場の実績から端を発していることは疑う余地もない。学校当事者並にPTA側の云い分は毎月県から指示される見本通りの規格パンを営業者側が作らない。水分、艶、弾力性、甘味など條件に叶わぬ場合があり、ときには水とんダンゴのようなものさえある。焼きの不足、容積などについても注意を促しているが思うように行かない。市営のパン工場で自製パンを作るとあらゆる点で利益がある、と川部中学の例を挙げている。

学校側とPTAが市営パン工場建設に踏み切って陳情するまでには、日立、横浜など先進都市の状況を十分調査研究したということである。相当自信をもって市当局及び勿来市教育委員会に働きかけている様子で、市当局も研究を進めているようだ。

―　◇　―

私はこのように書いたからといって「市営のパン工場を作るべし」という考え方は毛頭ない。営業者側の話を聞くと同情する点も多々あるようだ。給食パン工場を経営するまでには大なり小なりそれぞれ大きい設備投資をして居り、急激に配給パンを取上げられては文字通り死活問題である。勿来市当局は業者側の立場を考慮し悪い点は業者に一応警告し、根本的な改善方を促すべきであろう。パン工場の市営は急ぐべきでない。営業者側も学校当事者やPTAの要望に耳を傾け、善処すべきことを進言する。

△

## 岡本ゴムに知事賞
### 身障者雇用優良事業所

身体障害者職業更生週間は七日から全国的に行なわれているが、身体障害者を採用している優良事業所を表彰、雇用促進を図ることになった。平職安管内では小川町高萩字小路尻岡本ゴム工業福島工場（工場長宮田早苗氏）が県知事表彰を受ける。表彰式は十日午前十一時から県庁副知事室で行なわれる。

岡本ゴム福島工場は現在従業員二百五十四名を有しているが、このうち身体障害者六名を採用男三名、女一名の四名が定着している。大部分を女子で、立作業と手先作業のため、身体障害者の作業場は限定されているが会社側の理解が深く一般従業員と差別のない好條件で優遇されている。このため障害者は、明るい職場を作っている。平高ろう学校を卒業した女子一名は他の従業員よりも良い成績を納めているので、来春も数名採用する方針だという。

植田小の増
築入札延期
勿来市植田小学校々舎二階建八教室の請負公入札は十日行なう予定だったが議会の承認を得るため延期した。

祝 八幡神社祭典
子供さんには
祝 太 鼓 を
各種有ります
合資会社 佐藤栄吉商店
平市六丁目 電二四八三

平市鎮座
飯野八幡宮大祭
九月十四日
午前十時 例祭 献弊使参向 神子舞
午後一時―四時 やぶさめ
九月十五日
午前十時 神輿渡御
午後一時―四時 やぶさめ
▽両日とも午後六時から中村駒千代一座余興（境内特設舞台）

旧8月10日（9月12日）
金刀比羅神社
例祭
講社大祭
特に当日午前10時より崇敬者の方々の御参列を頂き秋職海上安全 大漁満足の祈願祭を斎行致します
常磐市関船 社務所

産婦人科
中田医院
平市材木町聚楽館前 電話二〇九七

汐いかはオツなものですよ
汐いかは安いからといって馬鹿にしてはいけません。水に十数分浸けてからさっと焼いたり、バターでいためるなど生いかに劣らないおつな味です
○汐いか　百匁　七円
○するめ　百匁　十二円
木曜特売競そば百匁十三を十一円
〃婦人セーター四五〇を四百円
越 平市 電3141 藤越

# 勤評闘争静かに終る

## 常磐地区だけデモ行進

日教組が勤務評定反対全国統一行動を打ち出した八日は、石城地方では常磐地区が五時半に常磐市役所前に約百名が集合、佐伯教育長に①勤務評定を中止する②校長に対する勤務評定は行なわない③昨年度提出した勤務評定書は当該教職員に返還することなど五項目の要求書を手渡し、湯本駅までデモ行進して気勢をあげたほか、平地区では午後五時十五分から平市大工町労働会館に約百五十名が集って〝勤務条件に関する措置要求大会〟を開き①三・六・九ヵ月延伸措置の完全復元②旅費支給は県条例通りとするよう勧告する③勤務評定関係の諸規則を廃棄し、教育行政の正常化と学校運営の正常化を図るよう勧告するの三項目を決議したほか、平市教委に十名がつめかけ、午後六時半から四十分にわたって交渉し内郷、好間、四倉選挙、田人の七地区でも地教委と交渉、他の五ヵ市町村ではそれぞれ職場集会（または措置要求大会）を開いた程度で、平穏裡な統一行動に終った。

## 黙々と10分間行進

八日の県教員組合の勤評反対統一行動に呼応して常磐市教職員組合でも午後五時三十分から集会デモ行進であり、夕闇迫る午後六時十分すぎ駅前で散会した。

【常磐市のデモ行進】

平市納税貯蓄組合長会議は十一日から九日間、九地区に分れて開き期間の納入励行を打合せる。

▽十一日飯野支所▽十四日神谷小社法堂▽十五日夏井支所▽十六日高久支所▽十八日草野公民館▽二十一日下平窪公民館▽二十二日赤井小学校▽二十三日公会堂日本間

## 平納税貯蓄組合長会議日程

# 男女一対の交際禁止

## 高校生活指導連で決定

旧午後二時から磐高会議室で理事会を開き、夏休み中補導の反省会と二学期の補導対策について協議した。理事会は各高校の補導員二十五名が集まり夏休み中の反省をした結果、門限時間と服装について多少補導した生徒はあったが、傷害、暴行という事件は一件もなかった。これはチラシなどによるPRで父兄らの認識が高まったことだという一致した意見だった。また同指導会では二学期は①服装を徹底させる②帰校途中の補導をしよう③列車のデッキ乗りは禁止しよう④男女生徒の一対一の交際は禁止しようの四項目を重点に補導に当ることをきめた。

## 飯野で農業推進協議会

八日午前九時から平市南白土公民館で飯野地区農業推進協議会を開き、ネマトーダの防除について協議する。また地区内の施肥合理化展示ほの現地研究会も行なう。

# 法廷闘争しても獲る

## 山崎炭鉱の退職金不払いに支援

常炭鉱では八日午前十時から平市労働会館で執行委員会を開き、閉山や企業縮少などで問題となっている内郷市白水山崎炭鉱、矢ノ倉炭鉱、好間村北好間鳳城小田炭鉱の三山について上部組織としての対策を協議した結果、自己退職を提出、休山に入っている山崎炭鉱の退職金問題については今週中に交渉権を委任された東部鉱連と交渉を進め、ラチがあかない場合は地労委に提訴し、さらに法廷闘争に持ち込んで、あくまでも退職金を獲得する方針を決め、他の二山には物心両面から支援することとなった。

常炭鉱では従業員八十三名が全員退職願いを出し、退職金規定に基いて再三交渉を進めて来たが、会社側は退職金は支払えないとつっぱね、交渉縮は路炭鉱と東部鉱連に移されたが、常炭鉱では東部鉱連や東京本社と交渉しても支給されない場合は、退職金規定があるところから、地労委に提訴、それでも駄目なら民事訴訟を起し、法廷闘争に持ち込んでも獲得するという強い態度を取ることになった。また企業縮少をしようとしている矢ノ倉炭鉱については同鉱に残す百七名以外についてはなるべく同系炭鉱に配置転換し、やむを得ず解雇する場合は、退職金規定はないが、他のヤマとのバランスを考えて支給するよう要求することにし、小田炭鉱については闘争委員会などで支援態勢を強化することなどを決めた。

# 人寸描

## 警察庁長官賞を受けた平署会計係

## 鴨志田信之

昭和二年、県警察教習所を出て、平署外勤巡査を拝命、戸籍簿を持って各家庭をめぐり歩いた。その後駅前交番―駐在所―司法内勤―諸願巡査（炭鉱派出所巡査といって当時炭鉱が指名して警備を依頼した）など七年間歴任。蔭日向のない誠実さときちょう面な点が買われ、昭和九年に平署の会計係りとなる。翌年浪江―石川―二本松署に転勤。終戦直後の二十一年三月再び平署に舞い戻り二十四年十二月警察制度改革により官命をすてて一事務職員となり現在まで務めてきた。

この三十二年間は喜びも悲しみも幾百歳で、いまでも思い出に残るのは平事件だという。当時は金はあっても食糧が買えない時代。東京―仙台―水戸管区から応援にきた一日約千名の警官がやく二カ月間も捜査に当った。「金なし」「メシなし」の無いない尽しの中でそのヤリクリには相当苦労した。なんとかカロリーをと肉屋を回り、頭を下げ下げ市価より安いスープ用の骨をわけてもらったのも昔語り。

現在の平署は年間予算三千八百万円。このうち署員の給料が三千二百万円。残る六百万円が出張旅費や燃料、諸費に当てなければならない。防犯協会の陰い市民の援助もあるがとても手分な捜査費用も出せず、迷宮事件が出るたびに独り悩んでいるのも人知れぬ苦労。つまり警察署の会計とは苦労のカタマリだというそれでも警察官を志願、拝命した筋金入りだけに苦労は当然と体当り。それだけに「今度の警察庁長官賞には驚いた」と謙虚な態度。

茨城県は久慈郡金砂郷村の出身。趣味は読書に将棋はちょこっとばかり。家庭には母りむさん(六)長男後郎さん(三)長女マサ子さん(三)三女淳子さん(一)の四人暮し。五十二才。

# 40曲の踊りを交歓

## 平民踊愛好会で浴衣ざらい

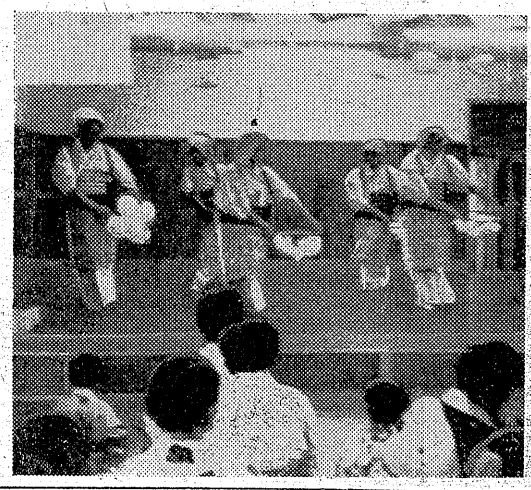

平民踊愛好会（会長坂本豊一氏）では設立三周年記念を兼ねた浴衣ざらいを九日午前十時半から内郷ヘルスセンター新館で盛大に催した。会員および百名が参加、そろいの浴衣で手振れた踊りを見せ合う。笠踊りなど約四十数曲の踊りを交歓、国井講師を中心に技術の向上とこれからの発展を約し、午後四時までなごやかな踊りの一日を過ごした。

【平民踊愛好会浴衣ざらい笠踊り】

## 日本旅行クラブ平班委員会

日本旅行クラブ平班（委員長山崎賢助氏）では十三日正午から夜の森ヘルスセンターで第一回委員会を開き、今秋冬、明年度旅行計画を持ち寄り原案を練る。

第八回相美会＝平市三丁目三井会＝近日開く＝呉服店第八回秋の相美会は十七日から十九日の三日間、平市公会堂日本間で展示即売会を開く。

新ダイヤの時刻表発売＝日本交通公社平案内所では九月二十二日から改正になる新ダイヤの「時刻表」を十日から大型（百二十円）、十五日から小型（五十円）を発売する。

みよしで＝平市じゃんがら本舗＝乗半かん、舗みよしでは栗むし半かん、栗饅の子を発売。

割烹〝栄〟＝平市新田町（もが近日開店＝と彩月あと）に移転お座敷改築中の「割烹栄」が近日開店。電話四〇六三。

三井呉服で＝平市三丁目三井呉服店では十七、八、九の三日間平市公会堂日本間で呉服の展示即売会を開く。

北川呉服で＝平市一丁目北川呉服店では九、十、十一の三日間平市公会堂日本間で呉服展示即売会。

# 市況

## 魚類

（単位㌔＝円）

（八日午後―九日正午）

サンマの水揚げは本格的に始まり、九日朝磐城の三港には十五隻のサンマ船が五百三十一トンを水揚げした。相場は崩れていない。

【小名浜港】サンマ船九隻、底引十三隻、小型船十四隻、小舟十五隻

▼サンマ　三十万七千㌔　三七―三三▼メヒカリ　二千五百㌔　一二五▼アカジ　二千㌔　一二▼トウジン　八百㌔　一五▼アナゴ　千㌔　一〇〇▼サルエビ　六百五十㌔　七五―六三▼マダコ　五百七十五㌔　九百九十五㌔　二三〇―一八〇▼銀ハモ　三十㌔　二五▼サバ　百五十㌔　二〇▼アワビ　七十一㌔　四八〇

【江名港】サンマ船二隻　五万六千二百五十㌔　三九―三五・六（次品）二〇

【中之作港】サンマ船四隻　サンマ一万五千㌔三六・四―三二（次品）二五

## 野菜

（単位＝㌔）

▼菜類　四〇―一〇（㌔）
▼ニンジン　四五―二〇（〃）　二七―一五（〃）
▼ゴボウ　二七―一五（〃）
▼大根　四〇―二七（〃）
▼ネギ　二二―一七（〃）
▼玉ネギ　二五―一〇（〃）
▼ナス　二五―一〇（〃）
▼キュウリ　一五―一二（〃）
▼キャベツ　七―二（〃）
▼バレイショ　二五―一〇（〃）
▼サツマイモ　五五―一五（〃）　二七（〃）　一〇―一五（〃）
▼インゲン
▼モヤシ
▼カボチャ
▼トマト　三五―一〇（〃）
▼ホショウガ　七〇―二〇（〃）
▼玉子　一四―六・五〇（コ）

## 果物

▼リンゴ　四〇―二〇（㌔）
▼ブドウ　五〇―一七（〃）
▼ナシ　五五―一〇（〃）

（丸平青果市場調べ）


謹告

先年来店名を詐称して善良に御迷惑をおかけした者が居りましたが　近頃またまた〝平市三丁目株式会社佐川洋服店の裁断師佐藤某或は遠藤某〟又は佐川洋服店の店員と申して不良品の販売・仕立代金の詐取を行っている者が居り　数件のご照会を頂きましたが　その者は当店とは全く何の関係も無い事を再びお知らせ申し上げます　当店におきましては店舗内に於いて責任ある販売と充分なるサービスをモットーと致して居り　現在外交販売は一切致して居りません
只今　当店では専門店として責任持っておすすめ出来る冬物・冬の紳士服地新柄　英国製品および大同・御幸・長谷川・近藤・中外等有名メーカー製品を豊富に展示しておりますから　お立寄りの上ご覧下さいます様お願い申し上げます
昭和三十四年九月九日
御顧客各位
株式会社　佐川洋服店
平三丁目　電二四一八・四〇八一

外科　肛門科　上田医院
平市南町（平局裏通り）
電話（四）五（二）九番

二輪車の革命児
パンドラ
現金正価¥128.000
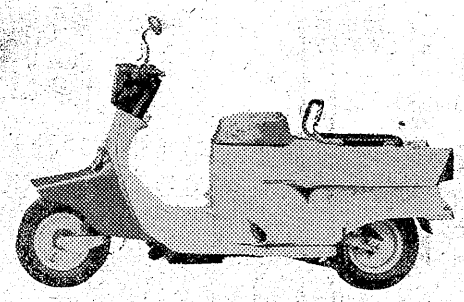
特徴
❶125CCスクーターで最初のセル付ハンドル右側のセルボタン一押でエンジンは簡単にかかります
❷ハンドルにヘッドランプを纏めてライトは常に進む方向を照らすようにし左ハンドルのレバー操作による前輪ブレーキは125CCスクーター最初のもの
❸高級乗用車そのままの豪華なバックスタイルとクッションはオートバイのスピード感に乗用車の乗心地
パンドラ号特約店・エコー号代理店
タイヨー輸業商会
平市五丁目　電5548
製造元　東昌自動車工業株式会社

# 賃金、労働条件の復元

## 日水労、定期大会で決議

磐城市高山日本水素労組（組合員十二百四十名）では八日午前九時から小名浜劇場に代議員四百五十名、主婦三十名らが集まり、第八十七回定期大会を開いた。磐城地区拡大闘争委員三名を選出して議事審議に入り、経過報告後今年度の運動方針として❶昨年の合理化により年間二億五千万円の賃下げとなったが、賃金、労働条件の復元を図る❷労働時間は一週四十時間制に短縮する❸期末手当要求❹安全衛生に対する施設の強化を図り産業災害を減少させる❺安保条約改定反対❻日中国交回復❼勤務評定反対　ILO條約批准促進❽地域組織の強化などを闘いとることを決議した。【スローガン】❶安保改定粉砕❷賃金、労働条件、厚生省の完全復元を闘い取る❸合化の労働者とともに、大幅賃上げによる同一労働同一賃金の方向を闘いとる❹経営者は明確な経営方針をうち出せ。二度と首切り賃下げのない職場を闘いとる❺職場地区のすみずみから組合活動を起こし、地域の仲間とともに明るい社会を実現させよう。

長十郎踊りを練習する四小児童

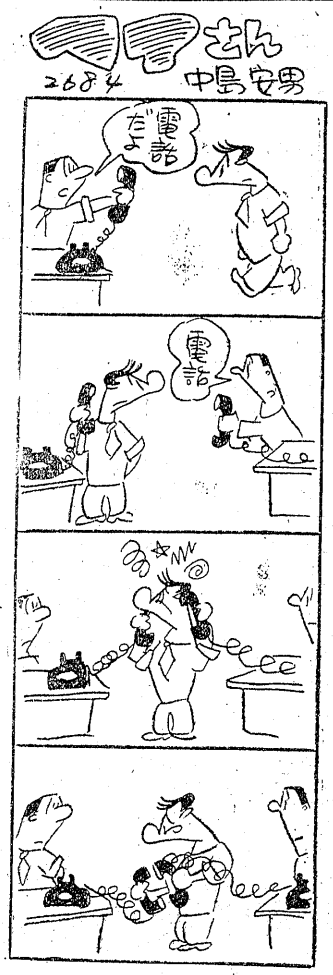


## 人夫賃持逃げ男平駅で捕る

平署では八日午後十一時ごろ業務上横領で指名手配中だった、磐城市大字下川字神笑生れ住居不定無職村上由正（三）を平駅前で捕えた。村上は去る七月六日午後二時ごろ信夫郡飯坂町字東川場一七日本鑿製会社会計係高畑喜子さん（三）から会社の人夫三十九名に払ってくれと渡された人夫賃十二万七千円を持ち逃げしたもの。なお村上の身柄は九日午前七時飯坂署員に引渡した。

## 競輪会横領容疑の二人保釈

業務上横領で起訴されていた平市鎌田字岸八二県競輪選手会連事長小川市吉（三）も平市谷川瀬字西作一県競輪選手会事務局長鈴木一敏（三）は、五日午後五時保釈となった。

## ナシの豊作を祝う

## "長十郎音頭"振付け

### 平四小が運動会に披露

昭和三十一年四月に郷土の梨徴を生かした"長十郎音頭"は平四小校長吉田功氏作詞、高橋清子同校教員作曲で平窪地区の部落民から愛好されてきたが、このほど部落民や校長の要望で同校教員大和田キヨ子さんが振付けして二十日の運動会に四年生以上の男女児童が毎日課業で練習している。石城名産"長十郎ナシ"の豊作を歌いあげた楽しい音頭だけに平市の民踊になると注目されている。

児童達が練習している長十郎踊りは昨年まで学芸会で部落民が歌っていたもので今年から児童達に踊りを教えて運動会で披露することになり練習している。

### ◇長十郎音頭◇

❶ハァー　赤井岳から石森かけて
枝に銘なる赤味の珠は
サテ味も姿も日本一だ
ナシは石城の長十郎
エー長十郎

❷ハァー　おらが国さの石城のナシは
肌は赤色あの娘のほほだ
サテ甘い歯切れとあの舌ざわり
おあがんなんしょう長十郎
エー長十郎

❸ハァー　かわいい娘よたっしゃでいるか
孫も元気で育っているか
サテ梨は豊年村中無事で
味の便りの長十郎
エー長十郎

❹ハァー　なつかしいぞえ石城のナシは
秋の露立つあの岡あたり
サテ昔なじみの手塩のナシだ
石城こいしや長十郎
エー長十郎

## 三高校野球リーグ戦

九、平商

九来高の三

## 今晩のナイター

▽東映―西鉄（駒沢）（日本短波　7時）
▽中日―阪神（中日）（NHK第二　8時）

【雨の場合】
南海―阪急（大阪）（日本短波　7時、NHK第二　8時）

★八日の成績次の通り。
阪急6―1南海
西鉄6―3東映
近鉄9―6大毎
国鉄11―3巨人

▽平工―九来（九時半）
▽平商―九来（十一時）
▽平工―平商（二時）

## 敬老ハガキ

### 12日から売出し

平郵便局では十二日からとしよりの日の便りにと敬老ハガキを売出す。切手は梨地のバックに万年青を表わすオモトの鉢植を緑色を出し、小さく「敬老」と書込んである。十五日のとしよりの日には孫父母に祝いの便りを……というもの。【敬老ハガキ】

## 郵便はがき

## 仏印帰りの猪狩氏来平

### 10日、29連隊の戦友が歓迎会

終戦後十数年間の逃亡生活を送り十七年ぶりに現地妻と三人の子供を連れて仏印から帰国した田村郡出身の旧二十九連隊陸軍中尉猪狩和正氏（三）が八日午後七時ひょっこり平市に姿を見せた。妹の平市大町藤井テイ子さん方に旅のつかれを休めたが、平地方には猪狩氏と同連隊の人々が多く、新川町の田中英男さん（四）と軍医だった運来信男氏らが平駅に出迎え、十三年ぶりに固い握手を交した。

猪狩さんは仏印で送った十数年の逃亡生活にややつかれた面持ちだったが、仏印人の妻女子さん（三）は初めて訪れた未知の夫の国にも安心し切った態度で、出迎えに行った人々をホッとさせていた。

猪狩氏とともに軍隊生活を過した人々は十日午後四時から平市正月荘に同氏を招き歓迎会を開く。永年の苦労をなぐさめるとともに仏印の状況や戦友の動勢、戦友の話に花を咲かせることになっている。

**猪狩さんの話**＝昭和十六年出征して以来満十六年ぶりの帰国で何もかも目新しく感じた。特に科学的な発展に比べ道路が狭くて悪いことを痛感した。また日本女性の変化は目を見はるばかりです。

## 渡辺校長の歓送会

石城地区小学校教員は十二日午後一時から平市公会堂で日本間で欧米を行なう。

## 修学旅行打合会

平市内七中学校と四倉町の二中学校の代表は十日午後二時から平一中校長室に集まり、来年度の修学旅行の日程、旅費などについて打合せを行なう。

## 登録霊顕あらたか

### 自転車盗難15%に減る

平署管内の自転車登録受付は八月十四日から実施、八日で平市を除き終った。登録前までの車の盗難は月二十台を下らなかったが、登録してからやく一カ月を経て盗まれた車はわずか三台（十五%）しかもこのうち一台は登録してあったため犯人を逮捕、喜ぐ被害者も一台あったが、すぐ所有者が判った。同署では登録制の実施によりこんなに盗難が減るとは思わなかったといっていた。

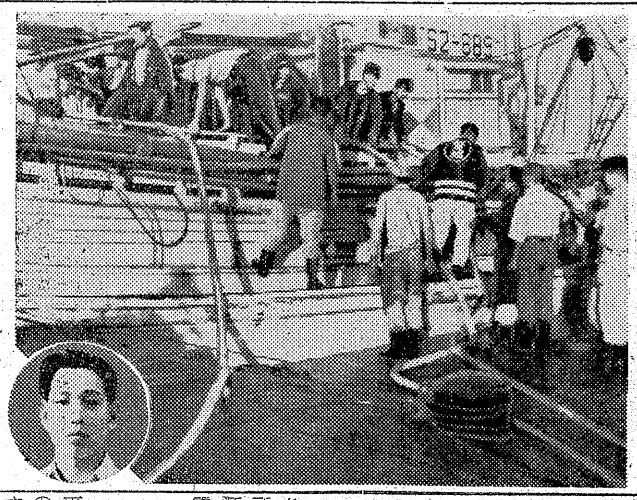

## けさサンマ船焼く

### 小名浜魚市場前で　機関員一名が死ぬ

九日早朝、磐城市小名浜港でサンマの水揚げ中の漁船から出火逃げ遅れた乗組員一名が窒息死した事故があった。

同日午前五時五十分ごろ小名浜魚市場前岸壁でサンマの水揚中だった磐城市中ノ作字榎戸二一世界一周旅行中の坂部武男さん所有の第十北州丸（七六トン）＝船長岩手県陸前高田市広田町　佐藤定見さん＝から二十七名乗組の炊事室から出火、小名浜救難所、磐城消防署員やポンプ二台が出動して消火に当ったが、炊事室を全焼したほか機関室を焼（延べ七平方㍍）して【北州丸の火災、円内は死亡した鈴木さん】

同六時十分ごろ鎮火した。この火災で機関室で作業中だった宮城県桃生郡牡鹿町分浜字浪板田機関員鈴木慶久さん（三）は逃げ遅れて窒息死した。小名浜海上保安部の調べでは炊事夫の漁員昭太さん（三七）＝新潟県北蒲原郡総雲寺町＝が朝食を作るため重油ストーブに火を付けたまま、前甲板でサンマの水揚げ作業を手伝っていたが、ストーブの給油バルブが開きすぎていたため重油があふれ、これに引火したものだった。同保安部では漁員さんを失火の疑いで取調べているが、損害額調査中。

サンマ水揚げ最中の火災とあって魚市場前岸壁は野次馬達でごった返した。なお北州丸はサンマ二十八㌧を積んで九日午前一時ごろ小名浜港に入港、同五時四十分ごろからサンマの水揚げをはじめたばかりの出来事。

## 昨夜の地震

八日午後七時ごろかなり強い地震があった。小名浜測候所の観測では発震は七時三分、震源地は鹿島灘で深さ六十㌔と推定震度は小名浜で弱震。


喫茶バー　花束　平・酒喜庵裏

精神衛生無料相談
財団法人　石城精神医学研究所
院長　新田目五郎
平市本町小路二四　電話四三一七・四三一八

精神科　神経科　内科
新田目病院
本院　平市本町小路二四　電四三一七・四三一八
分院　平市上荒川安章三　電話四三一九

鯉釣大会
○…とき九月十二日（十曜日）十三日（日曜日）午前五時から午後五時まで○…会費一人一日五百円（当日会場で受付）○…幸一人二本○…定刻前の入場はお断わり
四倉町駒込　清風野溜池

長崎　かね寿孔雀
長年の研究の累積による品質と風味は東都の一流店の品におとらぬと弊店自慢のものの一つであり贈答品等にご愛用頂いております
（一本折　一〇二〇円　一〇六〇円から）
平饼本舗　松月堂
平市銀座街　電2206・4206
支店　磐城市定西　電974

夏でも冬でも生ビール　湯本の百両

あらゆる
テレビが
選擇出来る店……
テレビをお買いになるにはたくさんある機種の中からお選びになるのが上手な買い方です
ぜひ一度店内をご覧下さい
現金定価　¥ 42.000
☆信用と誠実の店☆
テレビの田中
三丁目勧銀前　TEL・5023

記念開店移転
▽とき　九月十九日から二日間
▽申込締切　九月十三日
日本人形無料講習会
指導・小松人形研究会本部講師
主催・ドリーム人形店　平市銀座　電二九五八

急告　最近東京から当社名を使って平、磐城、常磐市などで電話貯金箱及びスタンド等を売歩いている者がありますが当社とは一切関係なく責任は負いませんので急告致します。なお当社員は身分証明書を持参せしめております。
日本電信電話公社認定
矢吹電話工業株式会社
取締役社長　矢吹　肇

婦人公論代表愛読者会議に出席して

# もっと話合いの場を

八巻桜江

八月三十日、三十一日と二日間に亘る、中央公論社主催の婦人公論愛読者全国代表者会議に出席した一人として、そこで得たもの、考えさせられた点を地域の皆さんにお伝えすると共に、もう一度考え合ってみたいと思ってペンをとった。

まず講師の顔ぶれとその演題をかかげてみると、

「人生における自由」　亀井勝一郎
「社会時評」　臼井吉見
「婦人問題をめぐって」　平塚雷鳥　石垣綾子　秋山ちえ子　梅棹忠夫
「文芸雑感」　井上靖
「世界のトップ、レディー訪問の旅から帰って」　犬養道子
「グループ指導とその実際」（YMCA）　塩野幸子

以上のような盛りだくさんではあったが、一貫して受けとれたものは「考える」ということが如何に大事であるか、その大事なことが今日ほど欠けている時はないのではないか、と。例えば誰か有名人がある物事に対して結論を出すと、私達はそのネーム、バリューを信頼して「あの人がそう云うんだから」と、自分で考えることなしに「白」「黒」と決め、反対、賛成というように、いつも二つに割り切ってしまう傾向がありはしないか。判断に到達するまでの過程に「何故」「どうして」「だが」という幾つかの疑問が生れてこないのは何故だろうか。

最近の問題の中から母親大会をとりあげてみても、政府はこれを「アカ」と呼び、また母親大会の代表者の中には準備委員の中に共産党員がいるとかで、外部に対して大変いいわけをしていたそうだが異なった二つの形ではあるけれど理路整然とした筋道を持たないものの見方、考え方に於ては本質的に同じものではなかろうか。

そうだ、丁度一年前、私達母親をゆすぶった問題に「先生の勤務評定」があった。当然賛否両論あったわけだが、その突込みは案外浅かったようだ。

「文部省は何故やらなければならないのか？」

「先生はどうしてかくも反対したのだろう？」

それはむずかしい問題ではあるけれど、いとしい子供、明日の社会を負う大切な子供の母親という共通な立場にありながら真剣な考え、疑問、もう一度考える等の深め方は足りなかったのではないだろうか？。もっと身近な日常生活の中での女同志のつき合いを考えてみても、

「あの奥さんの御主人、重役ですってね…」

「誰さんは小ぎれいにしてるけど、ダンナさんは工員ですってよ…」

こんな風に夫の持つ社会的地位によって、その妻の人間としての価値判断がされ、またそれが当然として世間をまかり通る事実。

各講師のそれぞれの話をききながら、私は以上の二、三の例を思い浮べて、心からうなずき、また〝現実の問題としてはどうあるべきか〟等と私ならの幼い疑問を持ちながら二日間の会議は終ったのであるが、聞き放しのうなずき放しでは責任がなさすぎるのでそこで私は考える。

今日の私共は妻、母の座に安住して、ただにボロの整理や、料理、いけ花等に万全を期して家庭の平和、幸福だけに浸っていていいものだろうか？その平和や幸福は、当然の夫の働きや妻の努力によって与えられるものであることには違いないが、さらに大きくは社会の中で「生かし、生かされる」この原則をも忘れてはならないと思う。だから社会のどこかに起きた問題は、今日私の家庭に何の関係もないとしても、社会という大きな環の中であってみれば、いつか、どこかで結びつく問題として考えてみてはどうか。それには一人だけで考えてみても、思いちがいも一人よがりもあり勝ちなことだから、みんなで話し合ってみることが大事ではないか。それには、グループとかサークル等の何人かの仲間と一緒に話し合い考えることがいいのではないだろうか。むずかしい問題だけが〝考える〟対象ではないこと、むしろ身近な問題から一つ一つたしかめることが大切ではないだろうか。これをせずに一足飛びに安保条約改定等という途方もない大きな問題に飛躍してしまうと、今度の母親大会に見られたという「あいまいで自信のある答が出来ない」そういう事態も起きて来るのではないかというのがこの会に出席しての感想であった。

ともかく忙しい、忙しくないにかかわらず私達は、社会と離れて生活出来ないのだから何らかの形で発言の場を持つように努め、みんなの中の一人として社会につながって行きたいと、しみじみ思ったことでした。

（平市道匠小路三　主婦）

## 100円店

口の軽いのは、大体シリも軽いようだ。決定的なことはいえないが、大方そのようである。口が軽いからウソもうまい。人の弱味につけ込むのも上手。だまし通したと思ってすましているが、世間の目はフシ穴ではない。そのクセ自分は正しいと思っているのだから、なお始末がわるい。そんな者に限って、手前のことはタナにあげ、他を批判攻撃するのはお得意。こんな人を助けたり、甘い言葉をかけたりすると、それこそ裏をかかれるもとになる。慇懃をアダで返すシロモノ。同類親和の法則とかいって、人の性（タチ）はそういう者同志が集まるものである。人を採用する時はこの点十分気をつけること。悪いことにはスグそまるもの。そまってしまってから洗おうとしても、なかなかおちない。就職の世話をして、変な人を紹介し失敗した人の話をきいたが、わけもなく、いいから加減な人といいからは加減な人ということになる。

（龍人）

## 平将棋蕎楽会入賞者

平将棋蕎楽会の将棋会はこのほど開き、次の通り入賞が決まった。

▽一位（A組）片倉裕、宗形正之（B組）▽二位（A）飯塚喜造、宇佐見俊彦（B）▽三位（A）浜松毅、林勇（B）▽四位（A）南幸夫、佐藤四朗（B）

## 民報映画案内

◇平市　十五日まで
★世界館（六・五五）人肌牡丹（八・三一）美貌に罪あり
★東映劇場（七・〇〇）富嶽秘帖弾
★平館（六・一五）浮気の季節（七・四五）東京警部（九・〇〇）南国土佐を後にして
★東宝真劇（七・二〇）新三等重役（九・〇五）戦国群盗伝
★平新東宝（七・二〇）裸女の花園　接吻の谷間（八・四九）狂った欲望
★三夜東映（六・二四）怪猫からくり天井（七・二二）旋風家族（八・五六）自雷也小判
★ひかり座（六・五四）大学は花ざかり（八・四三）お嬢さんお手をわらかに！（十四日まで）
★桑楽館（六・四〇）熱砂の風雲児（八・三五）ヴァイキング（十四日まで）
【ナイトショウ】
☆世界館（一〇・二〇）処刑の部屋（十一日まで）
☆東映劇場（一〇・一〇）帰って来た緑談（十日まで）
◇内郷市
★緑映劇　夜六時三〇分　どんと行こうぜ　世紀の血斗　世界を賭ける恋（十五日まで）
★第二イワキ　夜六時三〇分　謎の大文字　父と娘　王者の剣（十五日まで）
◇常磐市銀本
★中劇　夜六時三〇分　海の民る（十五日まで）　汚れた旗　男が爆発す
◇国際
★磐城座　手錠をかけろ　やりくり親爺　非常手配（十一日まで）
★東映　不完全指紋　男見発大伝一部
★金星座　新吾十番勝負（十五日まで）　海の地図　太陽に背く者　まぼろし城（十五日まで）
★銀星座　空中ぶらんこ　戦場に生きる　ヴェラクルス（十日まで）
◇勿来市◎
★錦多館　夜六時　捕物道中　会津の決死隊　鳴門飛脚
★うえた館　夜六時　紀の国墨文左エ門　或る剣豪の生涯　その壁を砕け（十一日まで）
★中央館　夜六時　情炎　かわいい女　金語楼の三等兵（十五日まで）
★植田ロマンス劇場　夜六時　ロケットパイロットの対決（十二日まで）　暴力部落
◇四倉町
★四倉国際　スパイ　殺人狂獅団（九日まで）
★海岸座・東宝　海は狂っている　おヤエのアマ天国（十日まで）

## 慶弔録

◇平市◇
【出生】▼野洲淳一（内郷市桜本八）▼清水フミ（横浜市中区富士見町一ノ二）【死亡】▼須藤ヒサ（ヨネ）＝長倉七二▼志賀トミ（ハル）＝倶城四〇
◇勿来市◇
【出生】▼熊順子（錦町　岩根長女）▼大宅潤彦（錦町　潤吉長男）
【結婚】▼水津哲也（三函一九三配（十一日まで）
★東映　不完全指紋　男見発大伝一部
★金星座　新吾十番勝負（十五日まで）　海の地図　太陽に背く者　まぼろし城（十五日まで）
★銀星座　清五郎二男）中山静子（平市柳町一一長女）▼秋山完治（上浅貝一〇）斎藤トキ子（下浅貝九〇　清治二女）▼木村正太郎（宝海二八）清水フミ（横浜市中区富士見町一ノ二）【死亡】▼須藤ヒサ（ヨネ）＝長倉七二▼志賀トミ（ハル）＝倶城四〇

## NHK　9日

★第一　1040KC
6・00　子供ニュース
05　劇「二人三脚」川田甫　おやおやなあに
25　1丁目1番地
7・30　「母の系図」夏川静江　久松保夫　山内雅人　宮川洋一　浪曲二葉百合子
8・02　即興劇場　藤倉修一　審査渡沢秀雄　高橋邦太郎他
30　希望音楽会　交響曲第36番ハ長調「リンツ」（モーツァルト）AB C交響楽団
9・00　藤山外相にきく　藤瀬五郎
20　ニュース解説「北洋の漁業資源」相川広秋　品田藤次郎　きき手高木健夫
8・00　素人物まねコンクール
30　ベアー演芸会　落語「オヤジの勉強」柳亭痴楽
50　キッコーツルアワー　小唄「博多小女郎」「浅間小浅間」他
9・00　明色ものまね勝抜き歌合戦「風の中の男」「恋人」「東京ドライブ」「炎の園」他
30　トリスリズムシェーカー「流れ星」「オーロラ」「太陽の踊り」

★第二　1540KC
6・00　英語ニュース
05　株式市況
7・30　若い世代へ❶青年の目「京大生の探検レポート」❷青年時代とスポーツ　湯浅佑一
8・00　プロ野球「中日対阪神」（中日球場から）解説吉田正男
30　ラジオ劇場「海猫との対話」松岡与志雄　高野登美子

## ラジオ福島

6・00　チョコラの童話
10　まぼろし探偵
45　音楽の小箱
7・10　人情夜話「寒い朝」
30　歌謡百景　男性対女性「真夜中の街角」「銀座地階の女」「バックナンバー1050」他

## NHKテレビ

6・00　漫画映画「ナポレオン」
07　こどもホール「どかん横丁」（土の上の暗号）上月信介他
35　職場に生きる「フクロウ先生」夜間中学の先生
55　天気予報
7・15　「バス通り裏」小栗一也　谷川勝巳　十朱幸代　露原千草
30　上方お笑い劇場「カナリヤさん今日は」ミス・ワカサ　島ひろし　荒木雅子他
8・00　事件記者「魔酒」永井智雄　原保美　滝田裕介　園井啓介　綾川香他
30　希望音楽会　交響曲第36番ハ長調「リンツ」（モーツァルト）AB C交響楽団
9・00　アイ・ラブ・ルーシー「ご対面の巻」ルシール・ボール　デジー・アーネズ他
30　ここに人あり「汐ざい」武内亨　岩崎加根子　野村昭子　小柳徹他


神仏具　平市新川町　電三九四八　橋本屋
たからおけ　平製綿株式会社　電2748・3958
写真は舶来　平公園下　電三九六
時計眼鏡　山崎時計店　平市5丁目　電2991
ハカリは藤森
ワンのD・P　公会堂通り
パンとケーキ　開花亭　平市五丁目　電三四二
安全な車置場有　料金低廉　滞在勉強　住吉荘　平市緑田町　金四六二八
ネオンと看板のネオン　電2004
出前夜12時迄　玉半　五〇二　五〇三
浄化槽清掃いたします　平市役所公認　平衛生社　平市北白土　電四四五六

設計無料手軽ク取付ケマス　斯業界のトップ　三和シャッター株式会社　代理店　株式会社　野内商会工事部　平市四丁目15　電話4101・4102

三幸楽器部　平市三丁目大通り電4931


## 運転

者（オート三輪車）年令二十二、三才迄学歴不問　身元保証人要　履歴書持参　平市中央通り好沢屋商店

## 求人

▽男女販売員数名25才迄▽11日前10時歴持参▽委細面談　平市材木町みやま旅館内全国学校図書販売平支社

## 急募

民謡の出来る女性を求む（若干名）高給にて採用優遇委細面談　勿来市錦田町（呼出電話一一一番）

十二日から開店　民謡酒場　樽笑

## 急募

バーテン見習
コック見習
女店員
レストラン　ブラジル
平市田町並木通り電二九九〇番