夕刊
いわき民報
発行所
平市田町63
いわき民報社
社長　野沢武蔵
電話（代表）4161番
© いわき民報社 1959

スポーツ用品
平運動具店
平市才槌小路
電4508

橋橋運輸大臣、きょう來郡

電化、來年度まで実現約す

川島幹事長 "石炭対策に全力を"

記者会見

常磐炭鉱、小名浜港など視察のため橋橋運輸大臣、川島自民党幹事長、山口福幹事長、中道港湾局長、木村代議士ら一行は十二日午前十時五十分常磐線湯本駅着列車で着いた。駅長室で橋橋運輸相、川島幹事長は地元記者団会見を行ない橋橋運輸大臣に❶常磐線電化❷小名浜港早期完成❸国鉄運賃値上げ❹五市公営バス問題について。川島幹事長には❶石炭不況に対する自民党の対策❷石橋訪中への期待❸社会党の西尾氏除名問題に質問したが、このうちで橋橋運輸相は常磐線の水戸、平間の電化は来年度に実現したい、小名浜港は重要港湾であるから三万トン岸壁建設を行ないたい、五市公営バスについても慎重に検討し地元の希望に添うようにしたいと明るい見通しを語り、川島幹事長は石炭不況対策は政府、与党をあげて全力を尽すと答えた。一行は常磐炭鉱にいたり経営状況をきき小名浜港を視察し、同夜は湯本温泉松柏館に一泊した。

三万トン岸壁を建設

公営バスは慎重に検討

橋橋運輸相の一問一答はつぎの通りである。

❶常磐線電化について

水戸、平間は来年度には完成したい計画であり、できれば平、仙台間も来年度に完成の計画をすゝめている。東海道線の強化だけでは旅客のサービスにならないから積極的に地方線のサービス強化をはかって行く。

❷小名浜港問題について

小名浜港は近年クローズアップされて来た重要港湾である。エネルギー源もあり工業用水にも心配がないので一万五千ン岸壁の完成将来三万ン岸壁建設の構想もある。まず水深十五㍍くらいまでに掘らなければならないであろう、将来の調査のために中道港湾局長を同道して来たのである。

❸国鉄運賃値あげについて

国鉄の運賃体系を慎重に検討しなければならない、これとにらみ合せて国鉄、航空、海運その外私鉄の運賃関係など総合的に運賃体系を大規模な調査をして決定するほかあるまい。国鉄の安全性のために早急に計画して実行に移したい。

❹五市公営バスについて

既存のものと、公共団体などで熱願しているものがあり、当地方の五市代表者からも陳情して来ているが、地方事情を調査し、町村合併などともにらみあわせ検討してできる限り地元の希望に添うようにしたい。

川島幹事長に対する一問一答は

❶石炭不況対策について

石炭界では不況に併う対策は労務者処置、経営の根本的対策の二点にあると思うが、エネルギー源から見て油、電力が安いのが石炭にとっては痛手で、政府、党としても総合的対策を講じるべく二点の問題について研究を進めており、近く北海道、常磐、九州、宇部地方に調査班を派遣する。通産省とも協議し労務者問題を検討し、一方経営者と共同して根本的対策をたてる構想である。

❷石橋訪中に対する期待について

石橋氏個人の資格で訪中したもので政府や党としては別に期待はしていないが、効果はあろうと思う。

❸西尾氏除名問題について

社会党が分裂するようなことは保守党としても希望していない。折角二大政党が確立され議会運営が正常化されているとき、社会党が分裂して少数政党の対立などの事態となっては困るので社会党大会が円満に運ぶことを希望している。

【左から橋橋運輸相、川島幹事長後列が木村代議士】

七項目を陳情

石炭不況対策委

常磐地方石炭不況対策委員会では常磐炭鉱磐城鉱業所で❶輸入燃料の即時規制❷貯炭に対する政策の確立❸長期低利資金の確立❹石炭利用施策の拡充と長期安定の樹立❺総合的職業訓練所の設置や失対ワクの増大など雇用対策、失業対策の確立❻公営による利用石炭研究所の設置❼石炭産政策樹立に関する調査委員会の設置など七項目を陳情した。

組合長に猪狩正男氏

常磐労組 全員が無競争当選

猪狩正男氏

常磐炭鉱労組役員改選は十八日行なわれるが十一日午後一時の立候補締切りで全員無競争当選が決った。労組発足以来十余年、全員無競争当選は初めてのことである。当初組合長が菊地勇前組合長と猪狩正男氏の対立となったが、菊地氏が締切りの直後に立候補を辞退したので無競争となったもの。なお今回の選挙での新人は組合長と給与部長だけに他は生産常勤理事四名も含めて全部再選となった。

猪狩正男新組合長談＝石炭界不況の際、無用のさゞつはできるだけ避け、組合内でも民同、革同同志会の一本化をはかり常磐炭鉱の危機突破に力を尽したい、一方生産性合理化に伴ういろいろの問題が起ってくるであろうが、組合内の意向を十分に尊重して会社側との円満なる解決を図ってゆきたいと念願している。

【新役員】▽組合長　猪狩正男（四坑）▽湯本東区▽副組合長　佐藤繁夫（三坑）▽内郷立野区▽書記長　石橋雄二（三坑）▽湯本下浅貝区▽会計　青山正治（四坑）▽磐崎南区▽企画　鈴木十（四坑）▽湯本台ノ山区▽労働　池野久男（四坑）▽磐崎西区▽給与　紺野幸一（三坑）▽内郷立野区▽調査　佐藤克雄（三坑）▽内郷立野区▽保安　伊藤正平（三坑）▽内郷南区▽生田目清（三坑）▽磐崎南区▽教宣　浅野広一（三坑）▽内郷立野区▽編集　武藤厚生（四坑）▽佐川節男（三坑）▽内郷東区▽文化　長井義光（三坑）▽磐崎通勤区▽青婦　森義男（三坑）▽内郷東区▽政治　高萩邦男（三坑）▽製作社外区▽生協常勤理事　西山一男　岩田友和　柴野猛美　小松正直

坪刈りで10俵以上の水田も

磐城で水稲増収競作会

磐城市ではこれまでしから水稲増収競作会を実施することになり十月三十日まで参加者二十五人の坪刈りを行なう。早期、普通栽培にわかれ審査には常磐農業改良普及所長沢田五郎氏（審査長）ら四人があたり十一月入賞を決める。なお従来普通栽培で十㌃当り三百六十㌔（六俵）止りであった田から早期栽培を行なって六百三十㌔（十俵二斗）と驚異的な収穫をあげているところも出ている。（坪刈り換算）

管外求人の選考日決る

平職安所

平職安では富士紡績や日立工機など管外求人についての選考日を次のように決めた。いずれも午前九時から同職安で行なう。

▽日立工機＝十五日。男子機械工三十名と女子捲線工五名、年令は男子十六―二十二才、女子は十五―二十才、初任給六千円以上

▽日立製作所下請員協組＝男子二十七名。組立工、機械工、製缶工などで十八―二十才まで。月収六千円以上、十五日

▽富士紡績小山工場＝十七日。紡績工十名で、十五才から十八才まで。月収は六千円以上

藤田委員長に

呉羽化学役員

呉羽化学労組ではこのほど役員改選を行ない、次の役員を選んだ。

▽執行委員長　藤田政男（新）▽副同　坂内信男（新）▽書記長　塙実（再）

県衛生組織大会平市決る

日本公衆衛生協会浜通り分会（会長竹林貞吉氏）の総会は十二日午後一時から平保健所会議室で開き三十三年度決算報告、三十四年度予算などを協議してから、十一月初旬に予定されている三十四年度地区衛生組織大会を平市で開催することを決めた。

時々雨が降る

週間天気予報

小名浜測候所では十二日から十八日までの週間天気予想を十一日つぎの通り発表した。

この期間は北高型の気圧配置が続き雲の多い天気が続く見込み気圧の谷は十四日と十八日ごろ本州付近を通るので時々雨が降り、十六日は本邦北方を通るので一時にわか雨が降ろう、その他の十二、十三、十五、十七日ごろは曇りがちで朝晩ところによって小雨が降るが、日中浜通りでは多少晴間が出よう。すなわち十三日は曇一時晴、十四日時々雨、十五、十六、十七日曇り一時晴、十八日時々晴。気温は十五日までは平年よりやゝ低目そのごは平年並。海上は十四日ごろ風波が出て十八日ごろにはシケ模様となる見込み。

四倉の子乳牛育成を調査

東北大で

四倉町地内の子乳牛共同育成の予備調査のため、東北大農学研究所河相一成所員ら四名は十五日来平十六日から三十日まで旧四倉、旧大浦地区を中心に酪農経営実態調査、それに基く今時の経営指針などを打出すことになった。これは乳用子牛を飼っていない農家と経営状況を比較検討し、飼育者の組織や経営上の欠陥などを発見、改善の指針とするもの。

勿来市職組で団交

勿来市役所職員組合（組合長吉川運氏）は十四日午前九時市長室で給与額のデコボコ調整について団交を行なう。

鉄道公安官の射撃大会成績

三十四年度第二回鉄道公安職員のけん銃射撃大会は八、十一の二日間、水戸市射撃場に水鉄管理局内の公安官約五十名が集まって開かれたが、平公安官の成績次の通り。

▽A組❷吉田昌平❸川井京助▽B組❸鈴木清❹志賀石佑

明日の催し

▽草野青年団の体育祭は午前九時草野小校庭。

▽平工、平商、勿来高の親善野球試合、午前九時、平工グランド。

▽勿来市植田商工会主催「びっくり市」は勿来市役所通り。

▽全日本軟式卓球選手権石城地区予選大会は午前九時から平工体育館。

▽小学校運動会は、平三小、県立盲ろう学校、好間三小、植田小、御厨小。

寸言

▽大臣がくると誠に気持のよいことばかり申してくれる。放言に終らねばよいが…。

▽〝菜王寺ナシ〟が東京市場で大もて。石城ナシの宣伝策図れ。

天気予報

お好み食堂 玉平提供

（小名浜測候所発表）

【今晩】東風、くもり一時にわか雨。

【明日】東ないし南風。くもり、一時にわか雨。

海上　今晩　明日とも日中多少風波でるが、次第におさまる。

全日本看板広告業組合連合会

福島県広告美術看板協会総会

台風から看板を守りましょう…

アブナイと思ったらスグご連絡下さい

歓迎

（石城地区会員）＝順不同＝

大音堂看板店　平市白銀町三　電三八八二
平ADS社　平市白銀町一二　電三三〇〇
コマツ看板店　平市田町五四　電三三四七
サカイ看板店　平市鯵田町三　電三九〇九
パステル社　平市二丁目　電三五五四
御代看板店　常磐市湯本吹谷九二　電一七四七甲
小川看板店　常磐市湯本宝海二八　電二七一九
水野塗装店　磐城市蛭川町南五四　電八一九
イワキ工芸社　磐城市上町九四
三雄塗装店　磐城市下町二三
ヒサエ工芸　磐城市椚本三三
白馬堂塗装店　勿来市植田町本町一七電三三八（呼）

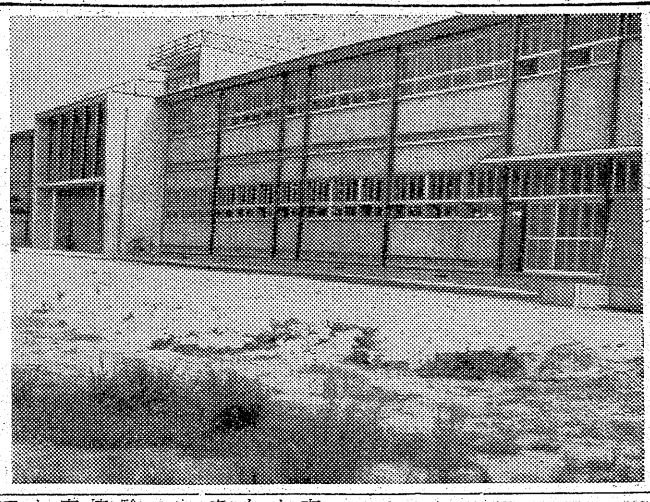

【落成した水産高校の本館】

小名浜水産高校 新築落成

本年度は機関科工場など新設

磐城市大字下神白、県立小名浜水産高校（村田春男校長）では去る三月らい新築中であった本館がこの程竣工したことによって去る三十年度から六カ年継続事業で建設していた建物のほとんどが完成したので、十九日午前十時から校舎落成式を同校で行なう。

同校は三十年度から六カ年継続事業で同市栄町、県水試トナリから、下神白地内に移転、新築中だったもので総工費四千六百万円を投じてすでに木造総二階建て校舎二棟、水産製造実習工場、理化学科特別教室、無線通信科実習室、漁業科実習室など総延べ四千二百七平方㍍の建物が完成していた。こんど落成した本館は三十三年度事業のもので中央一部鉄筋総二階建てモルタル仕上げ木造一棟（延べ千五百平方㍍）一階に職員室、校長室、会議室、事務室、保健室、放送室、標本室、使丁室、湯沸室、浴室、二階に海図教室、計器室、図書室、専攻科教室、準備室ができた。工費一千四百八十五万円で平市堀江工業の請負い本館の落成でいままで普通教室の一部を使用していた校長、教職員らは本館に移った。

なお本年度には七百二十二万円をもって機関科工場（百六十五平方㍍）を新築するのをはじめジャイロコンパス、校内放送設備、各種工作機械および内燃機関（機関科実習用）などを購入設備することになっており、第六年次の三千五年度に屋内体育館を建設する計画なので、これが完成すれば六カ年継続事業はすべて竣工することになり名実ともに完実した本県で唯一つの水産高校となるわけ。

長十郎の無袋栽培に成功

"薬王寺ナシ"の折紙

今度は生芽栽培を試作

四倉町薬王寺農大和田広三郎さん（ぬ）は長十郎梨の無袋栽培に完全に成功し東京神田市場から"薬王寺ナシ"の折紙をつけられたがこんどは増産の"生芽栽培"の試作をはじめた。

本年のナシは春の花時雨が多く上々の作柄とは言えないが大和田さんのは出来がよく十二日から収穫をはじめたが、貫当一千八百貫（一キロ六千七百五十㌘）は確実となった。また"生芽栽培"は本年試験的に数本で実施した。これは古枝でなく新芽を折り曲げてそれに実らせる方法だが、試作では枝ごとにナシが隣間なく実り一本の木で四十貫（百五十㌘）という出来栄え。

【大和田さん方の無袋ナシ収穫】

大和田さんの話によると、"一昨年神田市場に出したナシが大きくて色も良かったのに埼玉の無袋栽培のナシに"味"で押された。昨年無袋栽培を地元ではじめてやった。本年は県立園芸試験場や先進地を視察して本格的にやり肥料は堆肥性のものを重点に施肥は十七回やった。反当三千貫（七千五百㌘）目標に及ばなかった"という。

なお同地区は"薬王寺ナシ"の声価保持のため十九人で出荷組合を結成、品質、重量、荷造の確実を期すことになった。

昭和生れ、若妻学級

平窪できょう誕生、開講

農村の妻の座を高めようと平市教育委員会がこの春から新市内各地区に呼びかけている若妻学級が平窪できょう誕生した。

これは草野若妻学級結成につぐ二つ目のもの。十二日午後二時から平窪公民館に地区の昭和生れの若妻四十名が参加して結成、早速第一回開講式を開いた。平窪の若妻学級は同地区三地区公民館連絡協議会と婦人会が提唱、支援のもとに誕生したものでいずれもこの十年間に嫁入りした若妻ばかり。ともすれば姑に抑えられて日陰生活を送り易い若妻たちを集め一般教養、実業総論、家計経済、体育レクリエーション、妊娠、出生、育児教育、家族計画など盛りだくさんな教育講習を行ない若い農村婦人の地位の向上を図るのが狙いで、先に結成された草野地区若妻学級は姑たちから好評を呼んでおり、今後八地区に結成して農村若妻の座を高める。

米一俵預金運動起す

あしなみ会で生活改善

平市 赤沼

平市赤沼地区のあしなみ会（会長新妻テルさん、五十名）の臨時総会は十一日午後二時から新舞子海の家で開き、三十四年度事業計画などを協議した。このほか栄養講習会を行なったが、今秋の收穫期から米一俵預金運動を五カ年計画で行ない、この代金で生活改善やカとハエの駆除、回虫駆除を積極的に実施することを決めた。なお栄養講習会は自給野菜などを持ちよって安く栄養のある料理の作り方などを研究した。

種豚の適性検査

磐城市種豚預託審議委員会は九日市役所会議室で開いて九月下旬、種豚の適性検査を実施する。預託種豚十頭を今年度でふやし現在のものとあわせ二十頭にするなどを決めた。

拾得謝礼金を二少女が寄付

磐城市

九日、小名浜一小六年馬目八子ちゃん（二）と同五年鈴木厚子ちゃん（二）の二人は過日、路上で腕時計を拾得、その落し主から礼金として頂いた三百円ずつを福祉事業に使って下さいと同日磐城署に寄託した。さっそく社事務所に送った。

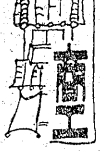

中央さかえ　平市中央通り「サービス　さかえ」ではモーニングサービス（七―十一時）コーヒー、トースト、玉子付五十円。

藤寅14日　平市一丁目かまぼこ新装開店と「藤寅」は店舗を新装十四日開店。三日間粗品進呈。

東映で上映　平市駅前東映劇場では今週は十日を繰上げ上映予定を十四日に繰上げ。

回開かれることに決った―第一回のレッスンは十三日午後一時から東京国立音楽大学助教授伊達良先生で地方音楽向上のため成果が期待されている。

レッスンに当る伊達助教授は昭和十七年にテン・エイジャーのバイオリニストとして脚光をあび、現在国立音楽大学オーケストラの指揮者でもある。教授料は初級千円、中級千二百円。

バイオリン個人教授

アザミ会で

アザミ会（主幸若松紀子さん）バイオリン部の個人教授が毎月二回開かれることに決った―第一回のレッスンは十三日午後一時から東京国立音楽大学助教授伊達良先生で地方音楽向上のため成果が期待されている。

レッスンに当る伊達助教授は昭和十七年にテン・エイジャーのバイオリニストとして脚光をあび、現在国立音楽大学オーケストラの指揮者でもある。教授料は初級千円、中級千二百円。

市況

魚類

（単位㌘＝円）

（十一日午後―十二日正午）

十二朝のサンマ漁は前日に比べ更に増加して豊漁。小名浜では底引、小舟ものも出回った。

【小名浜港】サンマ船六隻、底引十四隻、小舟二十隻

▼サンマ　二十五万一千五百㌘

三三―二七（次品）二三―二二

▼ドンコ　二千八㌘　一三―九▼

水タコ　二千三百㌘　四一―三五

▼ノドグロ　千二百㌘　一〇〇―

八〇▼エビ　八百㌘　二二〇―

九五▼ヤナギ　二百二十㌘　三〇

〇―二〇〇▼メヒカリ　三千五百

二六―二四▼トウジン　二千五百

㌘　七―六▼小アジ　四千㌘

二六―一七▼サバ　三百五十

㌘　六〇―二〇▼ワカシ　二百五十

㌘　一〇五

【江名港】サンマ船二隻

▼サンマ　七万五千㌘　三〇―二六

【中之作港】サンマ船一隻

▼サンマ　三万四千㌘　三〇・三

野菜

（単位㌘）

▼葉類　三―一（㌘）

▼ニンジン　五〇―二五（〃）

▼ゴボウ　二七―一〇（〃）

▼大根　一五―三（〃）

▼ネギ　二五―一七（〃）

▼玉ネギ　一三―八（〃）

▼ナス　二〇―五（〃）

▼キュウリ　一二―一（〃）

▼キャベツ　五―一（〃）

▼バレイショ　一三―六（〃）

▼サツマイモ　一三―七（〃）

▼インゲン　四五―三〇（〃）

▼モヤシ　二〇（〃）

▼トマト　五〇―三〇（〃）

▼ネショウガ　一一―六（〃）

▼玉子　一三―八（コ）

果物

▼リンゴ　五〇―二〇（㌘）

▼ブドウ　五〇―三五（〃）

▼ナシ　四〇―一〇（〃）

（丸平青果市場調べ）

鬼が笑わば笑ってもらおう

藤越

平市 電3141

○看護婦　家政婦の御用命は

電話二三〇七番　平

男働　看護婦　家政婦　幹旋所

太臣認可

○親切丁寧な看護婦、家政婦ご利用下さい　平市南町

いつも変らぬ

神戸牛

（配達速迅）

神戸・鎌倉特約店

肉のデパート

緑屋

本店　平市一丁目　電2539

支店　平市中央通　電2794

四四三一
四四三二　出前の酒喜庵

CINEMASCOPE

福島県、茨城県地区シネマスコープスライド　アドバルーン沿線広告、店内装飾街頭宣伝その他一般の御用命は…誠実と電撃効果を誇る

高砂広告社

平市三丁目大通り　電二四四七

生徒作品展示会お知らせ

▽九月十四・十五日　早目にお出かけ下さい　バザーも併せて行ないますからお

十月生生徒募集

磐城高等和洋裁学院

▽和裁科・洋裁科　学則呈

▽入学式　十月五日午前九時

平市城山六丁目　電二九六

豪華な婦人服地の

トップモード

優美・豪華軽快さをテーマに秋冬の新しいセンスを基調にして最近の嗜好傾向を巧みに盛りあげた婦人ウール地です！

洋装生地

マルエ

平・3　電4023

財団法人

松村病院

精神科

平市南町23　電（代）2161

精神科　神経科　部長　坂本剛

外科　院長　松村亨

整形外科　部長　堀野愛雄

性病科　医員　浅野幸身

内科　胃腸科　部長　高木浩雄

呼吸器科　部長　金子隆太郎

産婦人科　部長　佐藤甚蔵

放射線科　部長　四戸隆太郎

入院・往診随時（完全給食　完全看護）

自転車の登録は是非当店で…

平サービス商会

平駅前　電二六二一・五七六〇

平市鉄工業協同組合

事務所新設お知らせ

永らくご不便をおかけ致して居りましたが、このほど左記場所に組合事務所を設置致しましたのでお知らせ致します

場所　平市材木町一二番地

電話（呼出）二三四九　五六一三

（役員）

顧問　鈴木甚蔵　〃　佐藤源七

〃　佐藤源吉　〃　吉野浩平

理事長　関口義久　〃　関口義勝

専務理事　乳井文治　監事　毛利未

会計理事　渡辺秀行　〃　安瀬三郎

理事　茂木茂　主事　小橋正夫

「常に良い仕事をしたいと念願して居ります」

アドバルーン　造型　看板

照都広告

平市堂根町二の三　電話四九八一番

"小名浜港の10倍以上"

◇ソ連から塩化カリ初輸入◇

西原船長、ナホトカ語る

【昨報】ソ連ナホトカから塩化カリを積んできた川崎汽船（神戸市三橋チャーター）貨物船友川丸（四三七六重量ジ）＝西原寿船長＝さら四千名乗組＝は十二日午前六時三十分小名浜港に入港、一万ジ岸壁で早速塩化カリ千六百ジ（日本水素二千ジ、全購連六百ジ）の陸揚げをはじめた。ソ連からの輸入は小名浜港ではこれがはじめて。友川丸は三崎汽船のナホトカ定期船でナホトカ行きはこれで六度目。同船は去る六日ナホトカから塩化カリ四千ジを積んで八日新潟港に寄港、同港に二千四百ジを降ろし津軽海峡を経て小名浜港に入港したもの。

西原船長らは「ナホトカでは停泊中、自由に上陸して向を見物出来たが、対日感情は悪くない。日用品の物価は非常に高いようだ。ナホトカは小名浜の十倍ほどの大きさで、目下岸壁を建設中なので将来はすばらしい港になるだろう。船の接岸と同時に国境警備隊員が乗込み船内を徹底的に調べるが、とくに密出入国には神経をとがらしているようだ。検疫官、船会社代理人は婦人がやっているのをはじめ、婦人労働者がスコップなどを操っている。倉庫の建設に従事している。国境警備隊員（一名）が舷門にピストルを持って立哨しているほかは不安なことは全然ない。衣料、化粧品、日用品など不足しているのか少なく飲物類の高いのには驚いた。オレンジジュース一本が三十六円、ウオッカ（ビン角位）が千二百円位だ。

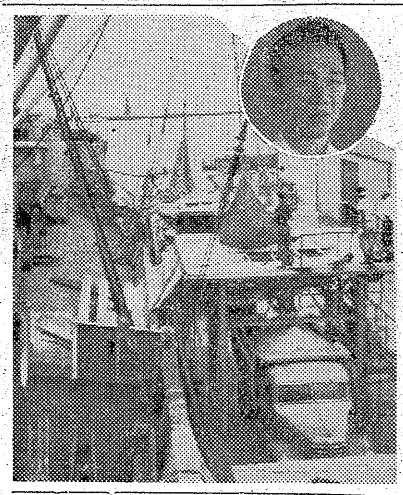

【ソ連の塩化カリ陸揚げする友川丸と西原船長】

平駅でスーツケース盗まる

十一日午後九時五十分ころ浜城駅稲敷郡生久町柏田農業大貫慎吾さん（ぬ）は平駅待合室で列車待合せ中、待合室売店で牛乳を買っているうち腰掛けに置いた果物、衣類入りスーツケース（千二百円）を盗まれたと平鉄道公安室に届け出た。

黒板屋がただ飲み

平署では十一日午後七時三十分ころ内郷市御厩字小島四九黒板製造販売業稲葉良夫（さ）を無銭飲食現行犯で捕えた。同日午後九時三十分ころから同十一時ごろまで平市白銀町一一キャバレーモンブランで酒、ビールなど千三百八十円をただ飲みしたもの。

トラックにぶっつけ重傷

十一日午後四時ごろ四倉町頭土建業水野谷利雄さん（ぬ）はバイクを運転、同町本町地内の四ツ角で、四倉町本町鈴木林産工業会社のトラック＝運転手賀沢進さん（ぬ）＝にぶっつけ、転倒し水野谷さんは左足折骨で三カ月の重傷を負った。水野谷さんは無免許運転だった。

青酸カリで密漁の四人捕る

平署では十一日午前十一時ごろ平市三倉町三〇番地の一鈴木長治（さ）同市月見町一〇鉄工業松本由雄（ぬ）同市月見町五郎（ぬ）の四名を水産資源保護法違反現行犯で捕えた。高橋ら四名は同時刻ごろ平市南白土地内の小堀で工業用青酸カリを使って密漁、うなぎ三匹、なまず二十四（約四㌔）を取ったところを、警ら中の飯野駐在所藤井巡査に捕まったもの。なお青酸カリは松本が鉄工場で使うものを持って来たもの。

平署に県本部長賞

交通事故防止功労で

平署では十一日、金沢県警本部長から今年度上半期（一月―六月）までの交通警察署として運営が優秀だと表彰された。同署では交通事故防止のため運転者会、交通補導委員会の結成をはじめ道路標識の設定など交通運営に好成績を納めたというもの。

給与改定、特勤手当など要求

常磐市職組

常磐市職員組合は九日第十回委員会で月米安保条約改定反対、一律三千円のベースアップなどをふくむ自治労県連統一要求書を審議しそれぞれ原案どおり決定した後、市職組自体の給与改定。特勤手当などについて審議し、要求案を決定し十一日磯野市長に要求書を提出した。

要求書の大要はつぎのようである

◇一律三千円のベースアップ

◇通勤手当の支給

◇宿日直手当は三百六十円▽土曜半直百五十円

◇特殊勤務手当▽税務職員徴収職員給料月額の百分の八、厩課職員給料月額の百分の六▽衛生職員防疫作業一回につき五十円、汚物処理作業の監督者月額五百円、保健婦五百円▽農林職員屠畜撤布指導員月額五百円、行路病人取扱一件につき五十円、死体取扱一件につき三百円▽水道職員給料月額の百分の八、浄水場配水池の職員月額六百円▽矢対職員矢対係職員月額五百円▽出納職員資金前渡職員月額五百円▽診療所職員放射線科の職員給料月額の百分の八、伝染病精神病結核患者の移送一回につき五十円

◇技術技能者手当▽技術者技術吏員給料月額百分の六▽技能者看護婦月額五百円、薬剤師月額千円、幼稚園教員月額三百円、養護婦月額三百円、文化学院教員月額三百円保育園保母月額三百円、交換手月額三百円、技術員以外の技術関係職員月額三百円

なお未組織市町村組織化オルグ資金五十円、自治労懇談者求援基金五十円カンパも決定した。

入浴は欠かさない

わしゃ96才9カ月

ミソ汁梅干は大好物

磐城　十五日はとしよりの日。磐城市内の最年長者は同市大字下川字神山前九五農業小山源さん（ぬ）の祖母ハルさん。文久三年一月二日生れだから満九十六才と九ヵ月。視力と聴力が幾らか弱ったほかは腰も曲らず、毎朝六時に起きてニワトリに餌をやると庭掃きするのを日課にしているほど元気そのもの。若い時、目をわずらって眼科医の治療を受けたほかは医者にかかったことはだゞの一度もなく、九十才までマユ（繭）をつむいでいたが、いまは近くの親戚を訪れ、世間話に花を咲かせたり、ラジオで落語、浪曲をきくのを唯一の楽しみにしているという。たまには語いの「メデタ」を浜い美声をはりあげて語ることもある。田畑一・三㌶を耕作している小山さん方（家族八人）では農繁期ともなれば猫の手も借りたいほどの多忙をきわめるが、この時にはハルばあさんが専ら留守番をかって出るのに大助かり。

魚のほかは肉は大嫌いなので食べたことはないが、そのほかは何でも食べる。特にミソ汁と梅干は三度三度の食事に欠かしたことはないが特別に長寿の方法をとっていることはない。しいていえば毎晩入浴しているくらい。

とハルさんは長寿の"秘決"を語っている。なおハルさんには孫四人、曾孫七人、玄孫四人がいる。

【元気に庭掃きするハルさん】

三輪車、列車に衝突し即死

呉羽踏切で、下り列車通過直後

十一日午後二時三十分ごろ勿来市錦町落合地内呉羽化学工場入口の無人踏切（三種）で建設業呉羽興業株式会社社員鈴木隆然君（ぬ）はオート三輪を運転、下り列車の通過を待って踏切を通過しようとしたところ植田駅午前二時二十七分発の上り二三八列車に衝突、二百八㍍引ずられ、鈴木君は頭ガイ底骨骨折で即死、オート三輪は大破した。

鈴木君は本年仙台高校を出て父正雄さん（ぬ）の働いている同会社に就職、一ヵ月前に運転免許をとり、この日は父の命で自宅に懐中電灯をとりに行く途中の惨事であった。

このため下り特急"はつかり"が五分、上り準急"ときわ"が三十九分、下り準急"ときわ"が二十分、上り三二八列車は一時間二十五分とそれぞれ遅れ常磐上下線は一時混乱したが、同日午後三時二十一分ごろ平常回復した。

勿来の運動会

勿来市山田、川部、勿来一小、勿来二小の秋季運動会は二十日（日曜日）開く。

強盗未遂の三人組

磐城署がスピード逮捕

磐城署では十二日午前十一時ごろ埼玉県川口市小谷場生れ、住居不定無職詐欺前科一犯椎浜渉（ぬ）山形県東村山郡津山村生れ同恐喝前科六犯安倉健一（ぬ）東京都中野区栄町生れ同恐喝前科三犯斎藤義男（ぬ）の三人を強盗未遂の疑いで捕えた。三人は共謀して同日午前零時二十分ごろ磐城市林ノ上一食料品雑貨屋フクさん（ぬ）方に手拭で覆面し大工用のノミ（長サ四十㌢）を持って忍び込み物色中留守番をしていた新潟県中魚沼郡津南町ケーブル行商須貝井伴吉さん（ぬ）に発見され、須貝井さんが"強盗"と叫んだので何物もとらず逃走した。

急報で緊急手配したが、午前九時九時ごろ小名浜海水浴場で不審の三人を職務質問したところノミを持っていたので磐城署に連行、取調の結果自供したもの。なお三人は無一文なので金ほしさに梅沢の知っている菅原さん宅に押入ったもの。

耶馬渓郵便切手の予約募集

もう半数が予約済み

九州大分県の耶馬渓田英彦山国定公園の風景を画題とする十円切手五千枚が二十五日から平郵便局で発売される。すでに予約が半数以上を超えているので、希望者は早く予約申込みをするよう同局では好事家に呼びかけている。切手は「耶馬渓の青の洞門」と「英彦山の遠望と水郷日田」のいずれも四色刷りの絵ハガキのようなきれいな絵。

【英彦山の遠望と青の洞門】

金福、田中、玉半が勝つ

早起き野球

平市商店早起き野球十二日目の成績次の通り

金福12―1松月

田中―0玉将

玉半8―7大谷建材

▽…十日の十二時五十五分平始発常磐線上り四三八列車の一番前に連結されていた三等荷物合造車（オハニ六一一二）の三等客席の電灯がついていなかった

▽…乗客はトンネルに入るたびにまっくらやみの中だったが、乗客の一人が湯本駅で駅員に知らせた。その駅員が小荷物車の掛員に連絡したので小荷物車の扉をあけて早速電灯をつけてくれた。

▽…ところでその際の小荷物掛員の態度（通路を往復するたびに数回頭を下げて丁寧におわびをした）が立派だった。駅長さん表彰して下さい。―（目撃者から本社への投書）

秋から冬への流行
紳士服はストライプやダーク・トーンの色調は所謂ピークと呼ばれるものゝようです。
すばらしい紳士服を店内に陳列いたしました。
会員の店　赤かや　平・三　電2203

夏でも冬でも生ビール　湯本の百両

平市鎮座
飯野八幡宮大祭
九月十四日
午前十時　例祭　獻弊使参向　神子舞
午後一時―四時　やぶさめ
九月十五日
午前十時　神輿渡御
午後一時―四時　やぶさめ
▽両日とも午後六時から中村駒千代一座余興（境内特設舞台）

新しい赤ちゃん用品
おしゃれとクスリのデパート
シンシロ薬局
小名浜中央通　TEL・326

うわさを呼ぶカメラ！
ミノルタ―A3
手頃な価格
¥13・200
ケース　¥1・300
☆カラーも立派に写せます
☆必らず満足頂ける店☆
カメラの田中
平駅前アーケード街
TEL・5024

秋の化粧スクール

美人はこうして造られる

◎…十七日の十五夜も近づきモミジの秋は真っそこに来ている。更衣の季節とともに肌の更衣も必要。Sチェンストアーの移動スクールは十一、十二両日にわたっていわき民報社ホールで開き、美人はこうして造られると秋の化粧法を講習した。

◎…一般婦人のおしゃれは玄人はだし段階にまで進み、うっかりしていると化粧店員があわてることも少くない。初日は化粧店の奥さんや店名五十名近くが参加、秋にかけての正しいクリームのマッサージを交錯で実習。

◎…二日目の十二日は口紅やアイシャドーションの仕上げなどメーキャップを勉強。薬効化した化粧品の商品知識と美容技術をマスターして女性秋の装いにのぞむことになった。手早い化粧のイロハの中にも〝美人はこうして造る〟と勉強の成績も上々、ことしの秋は自然の景観に加えて悟しみなく美人を観賞することが出来そう。

【二人組になってクリームのマッサージを勉強】

〝としよりの日を祝日に〟

平市養老園長　光英博明

としよりの日が定まって、殆んど十年に亜んとしております。老人の福祉は年々歳々増進されて昨年から県の敬老年金、同じく平市の敬老年金が実施され、特に本年十一月から、国民老令年金が交付されることに決定したことは誠に悦ばしい事で、老人の座が浮び上って来ました。それにもかかわらず、としよりの日が国家の旗日となっておらないとは淋しい。本春、山形市で北海道東北ブロックの養老園関係、老人クラブ関係の大会が開催されました。その時、福島県平市養老園の提案として「としよりの日を国家の旗日としてもらいたい。少年には子供の日があり、母には母の日があるにもかかわらず、としよりの日が国家の旗日でない事は遺憾である。そうして早く老人憲章、老人福祉法を制定すべきものである」ことを提案理由として説明しました。すると北海道のある福祉所長が立って、児童憲章や福祉法があっても実績が上っておらないからその必要がないと申しました。私は発言を求め、児童憲章や福祉法があっても実績が上らないと申されたことは、私たちの努力が足らないということを、意味していると思う。また児童憲章や少年福祉法がなかったら役所で世話をしようとしても出来ないのではないかとも考えられる、とべんぱくしました。山形県の方が発言を求め「福島県の提案に賛成」続いて厚生省の事務官が立って「厚生省としても必要と認めている」と発言してケリがつきました。若い人もやがては老人となります。若きも老いたるも共に手に手を相携え、としよりの日を国家の祝日とし老人憲章、老人福祉法を、制定するよう運動を展開しましょう。

慶弔録

◇磐城市◇

【出生】▼友部匡滋（花畑町一五嘉矢長男）▼松本起一（松之中一六　竜平長男）▼鈴木英之（勿来市植田高倉町字札場四四　仁一長男）▼遠藤美鶴（林の上二四七正三女）

【結婚】▼遠藤実（安達郡東和村針道　ウノ四男）本多幸子（定西二五三　亀太郎三女）

◇常磐市◇

【出生】▼鈴木由紀夫（東京都大田区調布鵜ノ木町　安雄長男）▼武岡孝一（上湯長谷上ノ台四一　孝造長男）

【結婚】▼小野久（下船尾古内一七　茂吉長男）高橋セツ（秋田県由利郡鳥海村上笹子赤倉八二　善吉三女）

【死亡】▼酒井富次郎（八七）＝大字西郷字大荷田一九九　忠文父

◇勿来市◇

【出生】▼佐藤治（錦町　正雄二男）

【結婚】▼中野雅義（植田町）赤畑春子（磐城市）

今晩のナイター

▽巨人―中日（後楽園）（日本短波7時　NHK　第二8時30分）

▽西鉄―南海（平和台）（NHKテレビ　7時15分　ニッポン放送　8時）

【雨の場合】

阪神―国鉄（日本短波　7時、NHK　第二　8時30分、ニッポン放送）

民報映画案内

◇平市　十五日まで

★世界館（六・五五）人肌牡丹（八・三一）美貌上野あり

★東映劇場（七・〇〇）富嶽秘帖第一部（八・三一）静かなる兇弾（十四日まで）

★平館（六・一五）浮気の季節（七・四五）東京総部（九・〇〇）南国土佐を後にして

★東宝民劇（七・二〇）新三等重役（九・〇五）戦国群盗伝

★平新東宝（七・二〇）裸女の花園　接吻の谷間（八・四九）狂った欲望

★三夜東映（六・一二）怪猫からくり天井（七・一七）旋風家族（八・五二）自衛隊小判

★ひ　座（六・五四）大学は花ざかり（八・四お三）お嬢さんお手やわらかに！（十四日まで）

★桑楽館（六・四〇）熱砂の風雲児（八・三五）ヴァイキング（十四日まで）

【ナイトショウ】

☆世界館（一〇・二〇）花の渡り鳥（十四日まで）

☆東映劇場（一〇・一〇）七人若衆大いに売り出す（十三日まで）

◇綾映劇　夜六時三〇分　どんと行こうぜ　世紀の血斗　世界を賭ける恋（十五日まで）

◇内郷市　夜六時三〇分　謎の大文字　父と娘　王者の剣（十五日まで）

◇常磐市湯本

★第二ウキ　夜六時三〇分　海の鼠　汚れた顔　男が爆発する（十五日まで）

★中劇　夜六時三〇分　剣斗士の反逆　出口なき犯行

★湯本座　夜六時三〇分

★三函座　夜六時三〇分　待っていた花嫁　幽霊飛脚　風圏（十五日まで）

★常磐座　夜六時三〇分　断崖の少年　怪談一つ目地蔵　そよ風日傘（十五日まで）

◇磐城市小名浜

★国際　潜水艦イ五七号降伏せず　ゴーストタウンの決斗、

★磐城座　網走番外地　蒙の中の太陽　ママさん女中　群

★東映　不完全指紋　里見発犬伝一部　新宮十番勝負（十五日まで）

★金星座　海の地図　太陽に背く者　まぼろし廊（十五日まで）

★銀星座　シャンソンド・パリ　白い丘　カビリアの夜

◇勿来市植田

★菊多館　夜六時　戦争と平和　北海の勇

★うえた館　夜六時　紀の国屋文左エ門　或る剣豪の生涯　その墓を砕け（十五日まで）

★中央館　夜六時　情炎　かわいい女　金語楼の三等兵（十五日まで）

★植田ロマン劇場　夜六時　ロケットパイロット　暴力部落の対決（十二日まで）

◇四倉市

★四倉国際　幽霊小判　獄の通る道　特ダネ三十時間　深夜の挑戦

★海豚座・東宝　花嫁襲に乗る　決斗街（十二日まで）

NHK　12日

★第一　1040KC

6・00　子供ニュース
05　あすを呼ぶ声「川辺の子供」劇「ソロモンの洞窟」バガード作
40　スポーツだより
45　各局別ローカル
7・30　土曜の夜のおくりもの ❶太郎さん花子さん　岩井半四郎　朝雲照代　桂米丸　吉本ミキ ❷なつかしのメロディー　霧島昇　赤坂小梅　伊藤京子　田端典子 ❸とんち教室　石黒敬七　小川哲夫　鹿島孝二他 ❹スポットクイズ
9・20　ニュース解説
30　演芸独演会「梅の下風」日吉川秋斎

★第二　1540KC

6・00　英語ニュース
05　コーラスアルバム　合唱大阪放唱団他
30　私たちの演奏会　ピアノ独奏飯守美絵子他
7・00　映画音楽「ロック・ハドソン出演映画」から解説清水光雄
30　プロ野球「巨人対中日」（後楽園）解説小西得郎【2案】「西鉄対南海」（平和台）【3案】「阪神対国鉄」（甲子園）
【野球のない時】
（7・30）スタンレーのアフリカ探検記
（8・00）軽音楽ホール
（9・00）座談会「プロ野球今昔」
9・30　夜の室内楽　弦楽四重奏曲ホ短調「わが生涯より」（スメタナ）

ラジオ福島

6・00　チョコラの童話
10　まぼろし探偵
45　音楽の小箱
55　スポーツニュース
7・10　録音ニュース
15　花春アワー
30　クボタ歌謡パレード　キングアワー
8・00　花形歌手歌う遊覧船「別れの灯台」「酒場しぐれ」他
30　今週の歌謡ベストテン　古城　おもいで日記　さくらの園他
9・00　浪曲玉手箱　春説水戸黄門　口演玉川勝太郎
30　犯人を挙げろ「第四監房の脱獄」前編　武藤英司　宮川洋一　大岩悌二

NHKテレビ

6・00　漫画映画「動物園」
07　「トンボちゃん」（おみこしわっしょい）大谷正行他
35　世界みたまゝ「モンゴール」桑田良雄
7・15　プロ野球「西鉄対南海」（平和台）解説石本秀一【2案】映画「偽れる装い」（仏）レイモン・ルウロー
（9・09）短編映画「みんな安全に」
9・20　スポーツだより
9・30　ハイウエー・パトロール「失われた五年間」プロデリック・クロフォード　ビリー・ネルソン他

100円★貨店

いかに正直とはいっても、口にしていいことと悪いことがある。どんな仲でも相手を殺すような致命的なことを口にした以上、責任はとるべきであろう。教養のない者は、いざという時に正体をあらわし、二足三文の値打ちしかないことをバクロする。ハラにしまっておくことのできぬ人間では下等動物と変りない。人間は年をとると同時に一歩一歩向上しなければ能なしということになる。少しずつでも成長するように心掛けねばならない。生活設計とか体質改善とか当今のはやり文句になっているが、人生にはそうしなければならぬ時期がある。それを性に押されてチャンスを失ってしまうと、もとの木阿弥で、なんらの向上は望めない。そのために人間はどうしても勇気を発揮しなければならぬ時がある。少々ムズかしくとも、やってしまったあとは、どうにかなるものだ。頭ばかり考えて、実行できぬようではハラのない人になってしまう。人間思い切りが肝心。でないと浮かばれない。（龍人）

DPの専門店　平市二丁目　くわな　電話五二六分番

平駅前でいつ何時でもお食事の出来る店　ときわや　デンワ三三六〇

貸ふとん　●不時の来客、多数お集りのお泊りには…　デンワ二四二三　ふとんのスズキ　平市新川町

新しいDPは富士

写真館　銀林　平六園下　電三九六

ハカリは藤森

ナショナル自動炊飯器　家庭用電気製品は12回払い！　分割払い指定ご相談店　木田電気商会　平市銀座街駅側入口角　電4008

四倉名産　千鳥うに

立体喫茶　タカオ　世界館前　電3666

出前夜12時迄　玉半　五〇三一　五〇三三

精神衛生無料相談　財団法人　石城精神医学研究所　平市本町小路二四　電話四三一七・四三一八

精神科　神経科　内科　新田目病院　院長　新田目五郎　本院　平市本町小路二四　電話四三一七・四三一八　分院　平市上荒川安波三　電話四三一九

肉　ハム・ベーコン　ソーセージ　配達迅速　広越　平市新田町　電3726

新店舗業務拡張第一期　社員募集

○多角経営に依る業界最高の給与（本社社員規定）
○学歴経験不問年令20才―50才迄の男女
○ミシン編物電気製品の各職種
○募集人員　十五名
希望者は履歴書送付又は持参され度し面接日通知す（締切日）九月三十日
ブラザーミシン販売株式会社　直営店　平営業所　平市新川町　電話（平）二四七一

急募

バーテン見習　コック見習　女店員　レストラン　ブラジル　平市田町並木通り電二九九〇番

調理士見習　女店員　多数求む　委細面談　手打そばの三平食堂　湯本温泉観音山下　電四六九

男女募集　店員二十才まで数名▽常磐市内食品店▽住込給委細面談▽問合せ先　いわき民報常磐支局　電五三八

貸間　▽八畳、七畳半▽玄関、押入、台所、浴室あり▽旧市内、周囲閑静▽委細面談　姓名在社（二九）

▽コック見習一名、女店員二名▽18才以上23才位迄　委細面談　平市三田小路　味の食堂開業　電三八〇二