夕刊
いわき民報
発行所
平市田町63
いわき民報社
社長　野沢武蔵
電話（代表）4161番
©いわき民報社　1959

日曜特集

喜怒哀楽の感懐を秘めて―
安らかに余生をおくる

2

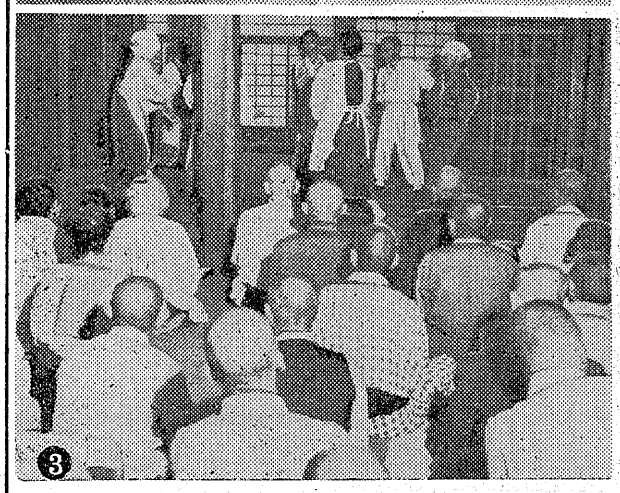
3

1

◉…十五日はとしよりの日―むかしはワバ捨山に捨てられた老人も、ことしからは老令福祉年金（年額一万三千円）の支給もきまり、老後の生活に明るい希望がもたれている。

◉…よる年波に身寄りもなく社会の片隅に余生をおくる老人たちの楽園平養老園は、平市上荒川地内の竜門寺に隣接したもの静かな場所にあり、現在最高九十一才の人部辰五郎さん最低六十才の吉田デウさんら七十五名（男四〇女三五）が收容され、光英園長ら職員十名、看護婦一名とともに安らかにその日その日を過している。

◉…朝五時半に起床してから夜九時の就寝時間まで、すぎし日の花やかな思い出にふけり、苦労話に涙を誘い合ったり、雑巾さし、小手縄もじりに精をだす。めん羊も良い友達だ。掃除のゆきとどいた園内外は快適で、秋虫が老生にすだいている。

◉…一人当り一カ月の費用は事務費も含めて四千三百六十五円で当事者のヤリクリも大変なようだが、ますます「食事」も好意と感謝でうまく喰べられますと老人の表情にカゲはない。健康管理も松村病院長の好意で一週一度健康診断を行なっている。

◉…十五日から一週間、としよりの福祉週間行事に入るが同園では老人手芸作品展、防火訓練、としよりの式典、座談会、健康診断、物故者の追悼供養などを行ない、生活を明るく豊かにして、としよりによりよい余生をおくらせるようつとめている。

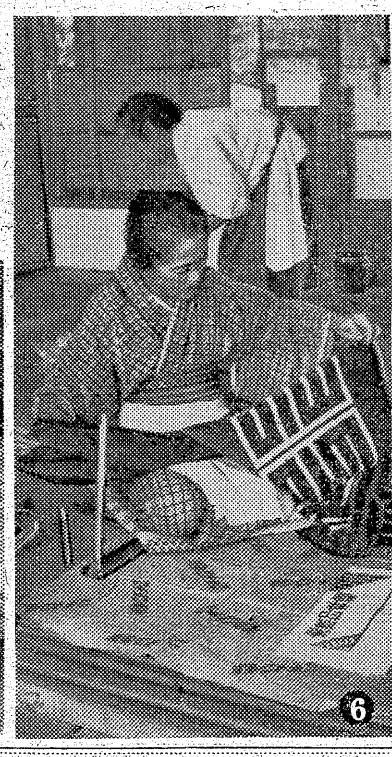
6

4

5

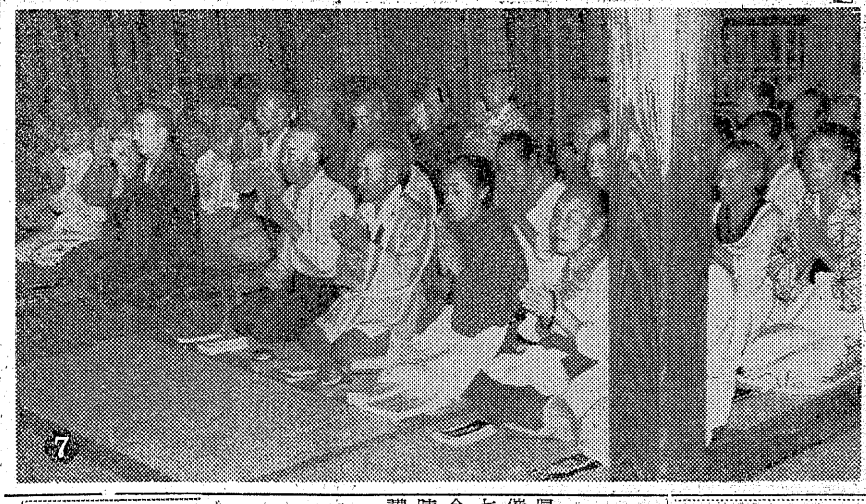
7

写真説明

❶きょうも感謝の一日を…
❷童心にかえってボール遊び
❸慰問されたり慰問したり、たのしい踊りのひとときー
❹❺としよりに適した仕事に精をだす老人の表情は明るく真剣だ
❻むかしとった針さばきもあざやかに…
❼朝夕な竜門寺の堂内で読経をあげ、園長の法話に耳をかたむける老人たち

きょうの話

第七回労働講座の細目決る

県労協石城支部、平労政事務所主催の第七回地区別労働講座は十月七日から三日間、平市大工町労働会館で開かれる。いずれも午後一時から、入場無料。日程、科目、講師は次の通り。

▽八日「労働法について」東大講師藤田若雄▽八日「経済」中央大教授土方成美▽九日「一般教養」フェビアン研究所員日本女子大講師久保まち子

国鉄のダイヤ改正は二十二日行なわれるが、本社では読者へのサービスに常磐線と磐越東線のダイヤ改正表を印刷配布致します。

いわき民報社

早急に抜本的対策が望まれる

し尿処理問題は各都市ともなやみの種で早急に抜本的対策が望まれている。この点のモデル都市は山形市といわれ、三年ほど前に庁舎を建設中だったが、し尿処理の早期解決から庁舎建設を中断し、その分の予算をこの方に回し、一大浄化槽を設置した。役所の建物より市民のしりぬぐいが先きだったワケだ。当局者の英断まさに敬服に価する。

×　×

山形市は人口18万人、平市の二・七倍。できあがった浄化槽は常磐市でつくったものの二倍である。これができ上がってから庁舎の建設を続け、昨年完成したばかりだときいている。政治とは、今消えかかっている電灯を、消えないうちに修理することである。役人根性という石頭の弾力性がない政治では市民からきらわれよう。

×　×

浄化槽をつくるか、ダルマ船によって海中に捨てるか、市当局は早急に尿対策委をつくり、この問題の抜本的対策を打ち出すべきであろう。

古い信用　新のモード
東の店　中野洋品店
平市二丁目電二〇
CHOYA　蝶矢印のワイシャツ

オーデ・ポピュラー・オーデ・ポピュラー・オーデ
素肌美の季節です！
それなのにシミやソバカスが目立っては困ります　ポピュラーオーデは漢方薬を主剤として創った素肌美の特殊化粧液でシミ・ソバカス・肌あれ・色黒の悩みに効果があります
ポピュラー オーデ
平・ぎんざ　電2044　あこう

喫茶バー　花束　平・酒喜庵裏

郷土の誇り
清酒　白馬の雪
一リットル詰（五合五勺）
新発売！　一本　二八五円
で家庭で便利な…
平市長ノ口
白馬の雪酒造株式會社

五十円で満腹　百両で酔どれ
湯本の百両

新しいデザイン
安いスタンド
秋の読書シーズンを迎えて店内にズラリと陳列致しました
¥560から各種
☆信用と誠実の店☆
テレビの田中
三丁目勧銀前　TEL・5023

ハイヤー稼業はつらいなア

日曜カクテル

有難やにわか雨

月収は1―2万円なり

首しめる客もいる

一日制限15台が常駐している平駅前

◎…平市には五つのタクシー会社があり、計六十五台のハイヤーを動かし、会社並びに平駅前を根拠にかせぎ回っている。この車の数は終戦当時のざっと七倍にも達し、車は大型をのぞき全部が国産車。それも小型が圧倒的に多く全体の七割を占めている。これに反し大型車は料金が高い、乗車定員は中型車と全く同じという不利な條件が重なって利用は少なく、一部の業者が営業政策上欠損を見込し、アクセサリーにわずか三台のデラックス車を備えている程度

◎…平駅前には常時十数台のタクシーが客を待っているがどの車も新車同様。同じ乗るなら良い車という客の心理を反映して車の使用年数は平均二カ年以内で、この方が維持費も安上りになる。一日平均の走行距離は二百キロだが、これは東京の三分の一の距離に当り、それだけに客の争奪、車の回転数には真剣で、無警笛や速度制限に制約されて痛しかゆしの現状。

◎…その昔、自動車に乗るのは特定階級の人々に限られていたが、生活水準の向上と料金の低下により今では全く大衆化した。小型なら市内一円百円とあって、ちょっと不便なところの主婦連が三、四人でハイヤーに乗り買い物に出掛ける雨の日には男女高校生が割カンで利用するといった有様で今では庶民の足となっている。

◎…車の一番忙しい時間は普通の人々が暇になった時というからその生活は全くアベコベ。午後二時から三時、十時ごろと需要時間は短い。年間別に見ると正月を筆頭に続く、七夕の夜の順となっている。また午前中が天気で午後から雨が降った日はそれこそかき入れ時いくら飛ばしても間に合わぬ

◎…運転手は約百名おり、会社によって一日二交替制に分けて働いている。イキな商売運転手業は3Sの一つへのあこがれとスピード感に女性や子供の淡いあこがれをもたれる。戦後二時は〝くも助〟などと陰口をたたかれ、自動車強盗におびやかされた運転手たちも、今では運転者会を結成して交通事故防止に結束を固めるなど信用第一主義をとるようになった。収入の方はいい会せたように月給制で月収一万―二万円。せちがらくなった昨今のことでとてもチップは当てに出来ず、稼ぎ高につく歩増しが唯一の増收とあってアクセル踏む足にもつい力が入ろうというもの。

◎…紳士的になった運転手に比べだんだん質が悪くなるのはお客さん。酔払ってとなるからむで、中には首をしめにかかったり小間物をまく仕末消したルームライトを良いことに映画そこのけのラブシーンを演ずるアベック。オレは車を動かす機械だと諦観してバックミラーは一切見ないことにしている。それにしても早く道路を良くしてくれないと寿命が縮むというのが一致した苦情だった。（W記者）

保健婦研究会で

片野校長が講演

平一小校長片野孝平氏は十七日午前十時から平保健所で開かれる管内保健婦研究会で「児童の心理」について講演する。

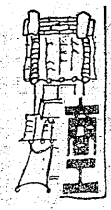

市況

魚類

（単位キロ―円）

（十二日午後―十三日正午）十三日朝のサンマ漁は三港とも大漁で合計十五隻がサンマ五百五十九トンを水揚げした。小名浜では底引のメヒカリ、ドンコ、小型のアナゴ、小舟のサバ漁が目立った。

【小名浜港】サンマ船九隻底引八隻　小型船十五隻　小舟十五隻

▼サンマ　三千四万六千キロ　二九一二六▼メヒカリ　四千八百キロ　七九一七▼ドンコ　三千五百キロ　三五一五▼水タコ　二千五百キロ　二八〇一二五〇▼ヤナギ　百九十キロ　四二〇一一五〇▼小アカジ　六百キロ　三〇▼トウジン　三百五十キロ　二五▼アナゴ　三千九百五十キロ　九〇一八〇▼サルエビ　千八百キロ　六五▼マダコ（小）五百キロ　七〇▼マコガレイ　百五十キロ　二〇▼サバ　二百五十キロ　五一一七▼ワカシ　百五十キロ　一〇〇一九五

【江名港】サンマ船四隻

▼サンマ　十五万キロ　二三一二・五（次品）一八〇

【中之作港】サンマ船一隻

▼サンマ　六万三千キロ　二六一二三・八（次品）一八一六・五

民報映画案内

◇平市　十五日まで

★世界館（六・五五）人肌牡丹（八・三一）美貌に弾あり

★東映劇場（七・〇〇）富嶽秘帖第一部（八・三一）静かなる発弾（十四日まで）

☆平館（六・一五）浮気の季節（七・四五）東京警部（九・〇〇）南国土佐を後にして

★東宝民劇（七・二〇）新三等重役（九・〇五）戦国群盗伝

★平新東宝（七・二〇）裸女の花園　接吻の谷間（八・四九）狂った欲望

★三夜東映（六・一二）怪猫からくり矢井（七・一七）旋風家族（八・一二）自雷也小判

★ひかり（六・五四）大学は花ざかり（八・四お三）お嬢さん

お手やわらかに！（十四日まで）

★聚楽館（六・四〇）熱砂の風雲児（八・三五）ヴァイキング（十四日まで）

【ナイトショウ】

☆世界館（一〇・二〇）花の渡り鳥（十四日まで）

☆東映劇場（一〇・一〇）七人若衆大いに売り出す（十三日まで）

◇内郷市

★綴映劇　夜六時三〇分　世界を賭ける恋（十五日まで）

☆第一イワキ　夜六時三〇分　どんと行こうぜ　世紀の血斗

☆第二イワキ　夜六時三〇分　謎の大文字（十五日まで）　父と娘　王者の剣

◇常磐市湯本

★中劇　夜六時三〇分　海の鬼　汚れた顔　男が爆発する（十五日まで）

★湯本座　夜六時三〇分　剣斗士の反逆　出口なき犯行　雷撃命令（十五日まで）

★三函座　夜六時三〇分　待っていた花嫁　幽霊飛脚　暴風圏（十五日まで）

☆常磐座　夜六時三〇分　断崖の少年　怪談一つ目地蔵　そよ風日傘（十五日まで）

◇磐城市小名浜

★国際　滑水艦イ五七号降伏せず　ゴーストタウンの決斗

★磐城座　網走番外地　ママさん女中　衆の中の太陽

☆東映　不完全指紋　里見発犬伝一部　新吾十番勝負（十五日まで）

★金星座　海の地図　太陽に背く者　まほろし郷（十五日まで）

★銀星座　シャンソンド・パリ　白い丘　カピリアの夜

◇勿来市植田

★菊多館　夜六時　戦争と平和　北海の男

☆うえた館　夜六時　紀の国屋文左衛門　或る剣豪の生涯　その壁を砕け（十五日まで）

★中央館　夜六時　情炎　かわいい女　金語楼の三等兵（十五日まで）

★植田ロマンス劇場　夜六時　黄金の牙　アパッチ（十五日まで）

◇四倉町

★四倉国際　白昼の侵入者　鬼女系図　たそがれの東京タワー（十四日まで）

★海岸座・東宝　海の地図　海から来た男　高丸菊丸（前後編）（十五日まで）

早起き野球は休み

NHK

13日

★第一　1040KC

6・00　座談会「これからの日本外交」賀屋興宣　林健太郎　司会飼手誉四

30　「志賀高原の子供たち」猪谷六合雄他

7・30　花の星座❶歌のスタイルブック❷花のスポット　宝とも子❸今週のパレード　ペギー葉山　神楽坂浮子他

8・15　落語❶落語「へっつい盗人」百生❷声帯模写「声のスタイルブック」桜井長一郎❸落語「反魂香」可楽

9・10　ニュース解説　新井達夫

20　仲よし演芸会　ゲスト　東家浦太郎　曲師玉川みよ子

★第二　1540KC

6・00　❶組曲「仮面舞踏会」名古屋放管❷交響変奏曲（フランク）ピアノ山本雪子他

30　映画「北々西に進路を取れ」（米）解説清水千代太

7・00　きらめくリズム（アメリカ民謡の夕）歌原田信夫　デューク・エイセス他

30　農村の歩み　多元リレー「年はとっても」

8・00　科学談話室「ダムに生きる」野瀬正儀

30　青年学級の友　「働く時間・休む時間」

9・00　シンフォニーホール❶交響曲第二長調（ブラームス）❷小管弦のためのセレナード（同）N響　指揮W・シュヒター

ラジオ福島

6・00　民謡の旅「さんさしぐれ」「塩釜甚句」

20　ガイドタイム

25　不二家ものまねのど自慢

7・10　録音ニュース

20　柳屋演芸会　漫才「ぼくの商売」流行亭八千代・歌鳳　落語「浪曲社長」三遊亭歌奴

8・00　キスミーミュージックコンパクト「先生のお気にいり」「悲しみよこんにちは」他

30　東西お笑い他流試合　司会村上アナ　市村俊幸　森光子　桂伸治

9・00　国華浪曲名人会　十六文鳥堂　月の夜話の巻

30　三橋美智也ショー「鳥の船唄」「あゝ新撰組」他

4 NHKテレビ

6・00　ポーキー君のアフリカ日記

08　「虹が呼んでいる」磯村みどり　坂本武　英百合子

35　黒百合太郎　結城孫三郎人形座（声）山本勝他

7・15　週間ニュース

30　花の星座　ペギー葉山　ハニー・ナイツ　鈴木敏夫　鈴木章治とリズムエース　宝とも子他

8・15　お好み日曜座「下町」大矢市次郎　花柳武始　瀬戸英一　霧立のぼる他

9・00　私だけが知っている「嵐」探偵長徳川夢声　探偵江川宇礼雄　池田爾三郎　特別探偵高橋義孝

新しいDPは富士

安全な車置場有
料金低廉
滞在勉強
住吉荘
平市鎌田町　電四六二八

文具のナガノ

洋酒
ニュー
スタンドバー
おぐら
平四・大倉旅館横
電四二一三

大谷石
平市五丁目電二〇六六
井上

新装開店

★三日間は新装開店記念として粗品を進呈させていただきますのでこのご期間をご利用下さいませ

弊店が今年で創立以来満三十年を迎えることが出来ましたのは、ひとえに各位様日頃のお引立ての賜と深く感謝しております
このたび店舗及び工場の増改築にあたり、永らく御不便をおかけいたしましたことを改めておわび申し上げます
お陰様で増改築工事は予定通り竣工し、明十四日から営業を開始することになりましたので、工事完成をお知らせかたがた倍旧のお引立てを賜わりますようお願い申し上げます
なお、新たにお惣菜部を設けましたので、お気軽にご用命のほどお待ちいたしております
昭和三十四年九月

かまぼこ
おでん種
折詰
お（惣）菜

蒲寅
平市二丁目　電四五四一

新装開店
（9月10日）
このたび
お座敷天ぷら
をはじめました
お家族連れで
お気軽に
おいで下さいませ
宴会用大広間も
用意してございます
ご宴会に　ご商談に
ぜひ　ご利用下さい
割烹　栄子
平市新田町　電4063

生徒作品展示会お知らせ
▽九月十四・十五日　バザーも併せて行ないますからお早目にお出かけ下さい

十月生生徒募集
磐城高等和洋裁学院
▽和裁科・洋裁科・学則皇
▽入学式　十月五日午前九時
平市城山六間門　電四二九六

優しく明るい君を待つなり
来年二月には五階が完成しますのでその人員を募集いたします。
女子店員　中卒、通勤可能の方五十名
〃レジスター係　〃他に珠算三級十名
事務員　男女高校卒珠算三級以上五名
夜警員　なるべく恩給のある方　一名
月曜特売　汐いか　百〆　七円
〃　ベンベルスリップ　三三〇円
藤越
平市
電3141

一日も欠かさず続けた10年間の孝行手紙

としよりの日を前に話題

83才の母へ52才の息子が

成田山と赤井を結ぶ四千通

郷里から遠く離れた千葉県成田市から平市赤井に住んでいる年とった母親の老後をなぐさめようと昭和二十四年春から約十年間、一日もかかさず、自分の消息やその日の出来事などを記した手紙を送り続け、すでに四千通にも達し今では手紙のくるのが一日で一番楽しい時間だと、十五日の老人の日を前に美しい親孝行息子の話題が赤井地区をにぎわしている。

【配達された手紙を涙ながらに見入る義隆さんと円内は話題の照興さん】

平市赤井字田町、華蔵院（住職阿部義隆さん）の義母キノさん(六三)の長男照興さん(五五)は十四才の時から千葉県成田市の成田山新勝寺に住職修業にでてからすでに三十八年。今では成田山団参課長として全国各地から参拝にくる信徒の世話をしている。昭和二十四年四月初旬に実母のキノさんが眼をわずらい失明してしまった。これを知った照興さんは今まで孝行のできなかったのを悔い、信徒の参拝案内のことで全国各地に出張多忙の余暇をみては出張先からも絵葉ガキや手紙など一日も欠かさず送り続け居ながらにして全国旅行ができると母親は嬉し涙にひたっている。

照興さんは華蔵院の住職義隆さん(六三)＝妻照代さん(六〇)はキノさんの娘＝にも、母親が面倒をみてもらっているため何時もよろしくと感謝の文字をつづることを忘れていない。実際、キノさんはねたっきりの生活。義隆さんも昨年高血圧で不自由な身体となったが、毎日配達される手紙をみて「まったく感心です」と涙を流していた。

照興さんの父親はキノさんと結婚してから六年目に病気でなくなっている。照興さんの息子は大学に通っており、娘は結婚したばかりなお平工の阿地教諭は華蔵院住職義隆さんの長男に当っている。

「雨の日、風の日でも忘れたことがない。母上も幸せだ」と涙を流していた。

第五回上田同門会

平市上田同門会では二日午前八時から平市公会堂日本間で第五回同門会を開く。これは会員一同による観世流謡曲を楽しむもので、寿不尽、竹生島、通小町、蟬丸など二十数番のほか仕舞二十数番などを演ずる。入場無料。

勿来 暴力団五名捕る

勿来署では十二日勿来市内を根城に浜通り一帯で暴行、傷害、恐喝など総額三十万円にのぼる悪事を働いていたダニ五名を捕えた。上から菊地三成、林正男、大津弘道、清野彦衛、久保武

このダニの一味は内郷市白水町字入山七二無職暴行前科一犯元菊田青年隊副隊長菊地三成(三三)を盲領に勿来市山田町字毛内無職傷害前科一犯林正男(三三)同市錦町台無職住居侵入、強盗傷害、暴行前科八犯大津弘道(三三)同市山田町社岡生れ土木恐喝、暴行、傷害、詐欺前科十犯清野彦衛(三三)同市山田町字毛内無職窃盗、暴行傷害前科四犯久保武(三四)の五名。

◇菊地、久保の二人は共謀し、本年四月中植田町の飲食店紀洲屋（一名千葉清則）一派が乱斗を演じ、いずれもケガをした事件の仲裁と称して、ダム工事請負人の石井組から慰謝料を巻きあげる企てをし、七月十七日午後八時ごろ作業班長の高田芳雄さんをおどかして十万円をせしめた。

◇また大津、清野は共謀し本年八月十六日午後八時ごろ山田町塙沢の三三清野彦衛方で同町農業坂本隆平さんを呼び出し、清野はおれの借金を全部棒引にしろ、さもなければお前を告訴すると脅かし、かたわらにいた大津は、おれの顔を立てて一万二千円と清野の借金五万円、家賃の未払分八千円合計七万円を棒引にしたもの。

このほか一味は植田町の飲み屋や麻雀屋などを脅迫した。

研修旅行

四倉町公友会では二十日一泊二日の予定で奥会津の研修旅行を行なう、参加十五人。

秋空に大運動会

婦人会の民踊は好評

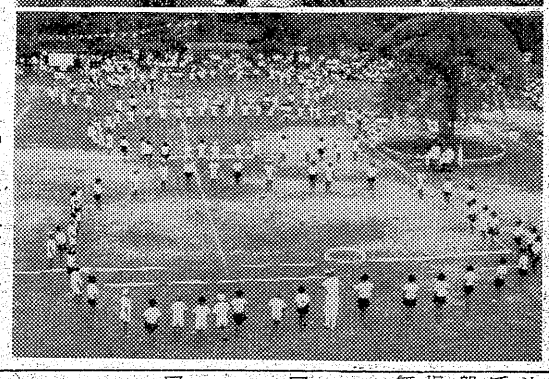

○…運動会シーズンに入り、はや一の学校でも出来栄えがよく拍手喝さいだった。

○…朝から小雨のどんよりした天候で、一時は中止かとも思われたが、雨もやんで、各校とも参観者で大にぎわい。この日は老人たちを招待、茶菓子を贈って一日たのしくすごした。

○…特に婦人会の民踊りはどこでも平三小、同六小、県立盲ろう学校、好間三小、好間二小、植田小、御厩小などでは十三日各校庭で秋季大運動会を開いた。

○…平三小の紅白球入れ（好間二小の「かわいい船長さん」）を水揚げした。相場はやや下落し、キロ当り三十円台を割って二十九円から二十一円五十銭で取引された。ほとんどが地元のサンマ漁船による水揚げだった。小名浜漁業用海岸無線局の話によると、サンマ漁場は二、三日前からやや東よりに移ったため沿岸から遠ざかり、大型漁船に好都合となったが小名浜、江名、四倉などの地元漁船は一般によい成績を上げている。

三港にサンマどっさり

キロ30円台割る

十三日朝磐城市内の小名浜、江名中之作の三港にサンマ漁船十五隻が、今年最高の水揚げだった去る九日の五百三十一トンを二十八トンも上回る五百五十九トン（約十五万貫）を水揚げした。

勿来でも敬老会

勿来市の敬老会は各地区公民館と婦人会共催で行なう。

▽十三日勿来二小、勿来三小、川部小▽十五日植田（みどり）銀公民館、勿来公民館（該当者千二百八十八名）

スーツケース盗難

十一日午後二時ごろ北茨城市華川町中妻電気工事人清川隆巳さん(六三)は平駅待合室で列車待合せ中、十分間位席をはずしたすきに腰掛けに置いた現金千二百円、Yシャツ、開襟シャツなどの入ったスーツケース（三千二百円）を盗まれたと、平鉄道公安室に届け出た。

旅行積立金すられる

十三日午前九時五十七分ごろ双葉郡久之浜町中町鮮魚行商人黒沢一さん(三〇)は常磐線広野―竜田間の下り列車内で、ズボンの右ポケットから鮮魚商組合員の旅行積立金四万四百円を盗まれたと、平鉄道公安室に届け出た。

公民館連協緊急役員会

石城地区公民館連絡協議会では十七日午後二時から平市教委会議室で緊急役員会を開き、社会教育功労者や同優良専任職員表彰などについて協議する。

底引漁船航行不能

十二日午後十時ごろ北茨城市平潟町鈴木貢吉さん所有の底引漁船第三万盛丸（三十三トン）＝船長佐藤和男さんら十二名乗組＝は四倉町の東約八浮沖合で機関に故障を起こし、航行不能となったため小名浜海上保安部に救助を求めてきた。本県沖合に出動中の巡視船うづらが十三日午前三時ごろ現場に到着。同六時ごろ小名浜港へ無事ひっぱってきた。

今晩のナイター

▽西鉄―南海（日本短波七時、ニッポン放送五時二十五分、ラジオ東京八時）

【雨の場合】

巨人―中日

▽十二日の成績

中日2―0巨人
阪急2―1大毎
近鉄8―4東映
国鉄5―1阪神
広島5―2大洋

天気予報

お好み食堂 玉半提供

（小名浜測候所発表）

【今晩】東風、くもり時々にわか雨。

【明日】東のち北風、はじめ雨だが次第に晴間が出る。海上 今晩多少風波がある、明日も風波が出る見込み。

なるはま

▼…常磐市若松光一郎画伯の作品が海を渡ってフランスへ行くというおはなし…。

▼…若松画伯の属する新制作協会油絵部デッサン展が東京都中央区銀座西五の五蓬清堂画廊で開かれ、各会員が一点ずつ出品。同画伯は日本画家が使用する厚紙にグワッシュ水彩、コンテで描いた裸婦を出品した。

▼…十二日画廊からの通知によると、フランス人に所望され売れた、とある。「全然知らないフランス人が買ってくれるなんて夢みたいな話。和紙に描いたのが当たったのかもしれない」と目をパチクリ。

源創院
謹送の際は御多忙中にも拘らず遠路の処御会葬下され且つ御丁重なる御香料を賜わり御厚志の段有難く深謝致します
輝興の上御礼申しよりぐきの処略儀ながら紙上を以って御礼申しあげます
昭和三十四年九月十三日
平市四丁目二（菅野屋）
喪主 草野喜一
外 草野永一
親 草野井戸
戚 野口正
同 野口誠己

祝 東邦銀行勿来支店新築落成
9月14日から営業開始

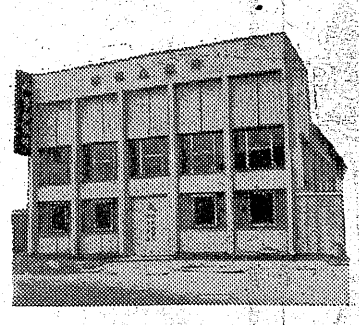

東邦銀行勿来支店
支店長 大輪寅三
外職員一同

工事請負施行者
中山組
中山みよ
勿来市川部（電話一四五）

冷凍・冷蔵製氷とんにゃくコルク
株式会社 小沢商店
社長 小沢栄太郎
勿来市関田（電話一二八番）

恒例
月見だんご
予約承わり中
十五夜（九月十七日）
一組 一〇〇円・一五〇円
平餅本舗 松月堂
平市銀座街 電2206・4206

恐怖の娘殺しに朱房の挑戦

血をふく乳房、人形佐七捕物帖

"鮮血の乳房"

鮮血の乳房

お冬が殺され人形佐七（中村）は現場へ急ぎ、守り袋の紐が切られているのに気がつく。数日後女スリを追う途中不気味な男の死体にぶつかるが、その男は十七年前景州堺の回船問屋渡海屋の抜け荷で島流しされた番頭の与兵衛。彼が持っていた木札は白狐教のお札だった。両国で人気ある奇術師の小屋で口上をのべている源蔵に目をとめる。奇術師お秋（三原）は髪結いの清吉に思いをよせ、清吉にはお蓉という許嫁があり、源蔵がお秋に執心。白狐党の情著裕之進の妻お夏が殺され、渡海屋の四人姉妹の守り袋に宝の秘宝がかくされていることが判る。だが町道場を開く新八郎は、佐七に裕之進が葬行所では清吉を捕える。佐七は清吉のアリバイをつかみ、源蔵の身元をあばき、ついに生神様に化けていた新八郎を捕える。（新東宝映画。小野田嘉幹監督作品。新東宝スコープ。）

坊ちゃんの逆襲 富士映画。近江俊郎監督作品。高島忠夫、池内淳子主演。（十六―二十二日平新東宝）

無法街の野郎ども 東映東京映画。小沢茂弘監督作品。片岡千恵蔵、佐久間良子主演。東映カラー・東映スコープ。

紅顔無双流 東映京都映画。中村錦之助、内出好吉監督作品。中村錦之助、大川橋子主演。東映カラー・東映スコープ。

神州天馬侠 東映京都映画。大西秀明監督作品。里見浩太郎、円山栄子主演。東映スコープ。（十六―二十二日三夜東映）

鍵穴

酒場兼宿屋の主人カイユは強慾の近眼の老人で、コーラは死んだ息子の嫁で豊満な肉体の持主。女中ドニーズは陰険な女。こゝに宿ることになったトラックの運転手ジーノはコーラと知ったが、カイユはコーラに野望をいだき、ジーノが手配中の殺人犯である証拠を手に入れた。カイユに恐怖心を抱いたコーラは彼の口をふさぐために自分の体を与える。ジーノは逃亡計画をたてるが実行出来ず、彼の留守に再びカイユに挑まれたコーラは彼を窒息死させた。ジーノはトラックを転落させ事故死とみせ、コーラに連絡するが、ドニーズがカイユの死体を発見、憲兵隊に連絡したのでジーノは捕えられる。コーラは彼の無罪を主張したが容れられず、ジーノもアリバイを立証出来ず連行される。仏・グローブ・オムニューム・フィルム映画。ラフ・ヴァローネ、マガリ・ソエル主演。ビスタビジョン。

暗黒の大統領カポネ 米・J・H・バローズ＝L・J・アッカーマン・プロ映画。ロッド・スティダー、フェイ・スペイン主演。（十五―二十一日ひかり座）

足ながおじさん 二十世紀フォックス映画。フレッド・アステア、レスリイ・キャロン主演。デラックスカラー・シネマスコープ。

西部の王者ローンレンジャー ワーナー映画。クレイトン・ムーア、ジェイ・シルヴァー・ヒールス主演。ワーナーカラー。（十五―十八日聚楽館）

口笛を吹く渡り鳥

大映京都映画。田坂勝彦監督作品。長谷川一夫、若尾文子主演。大映カラー・大映スコープ。

息子の結婚 大映東京映画。島耕二監督作品。川口浩、若尾文子主演、大映カラー・大映スコープ。（十六―二十二日東映劇場）

青春蛮歌

東京から神戸の学校に赴任した計造（長門）は体操の根本先生とプールにいるとき自称青春革命党の四人組に襲われ、下宿に帰るとヤトナのフジ（南田）のセクシー・ピンクの攻撃をうける。フジは土建屋大西を旦那にしていたが計造に御執心。学院の実力者青山と五十嵐現校長の陰謀で追放された前校長加納に会ったり、根本先生夫人が青山とおかしいと四人組から知らされる。理事長が急死して青山があとをつぐが計造は学校の方針を批判して大西組に襲われ、自ら辞表を出す。夫人と別れた根本は九州へ去るが、青山が大西組の入札をめぐってのリベートがばれ事態は急転。理事は総退陣して加納前校長が復帰した。九州から根本は阿久津先生と計造の結婚はいつかときいてきたが、大西と別れたフジがこの事件で活躍してくれたことを知っていた。日活映画。井上梅次監督作品。日活スコープ

おヤエの女中の大將 日活映画。小杉勇監督作品。若水ヤエ子主演。日活スコープ。

裕次郎の欧州駈けある記 日活映画。石原裕次郎主演。日活カラー・日活スコープ。（十六―二十二日平館）

サザエさんの新婚家庭

サザエさん（江利）は念願かなってフグ多君（小泉）と結婚したが二人はサザエさんの実家に同居のため新婚生活はカツオやウカメのためさんざんな目に合う。キャンプに行っても逆に損をしてしまうサザエさんのお母さんが急病で入院して家事全部をまかされ、がぜん忙しくなる。マス太君は同僚から未亡人鮎子の就職の世話をたのまれ、帰りがおそくなり、サザエさんは二人の歩く現場をみて離婚を決意、仲人の山中老人宅を訪れるとそこでは夫婦喧嘩の真最中、サザエさんは逆に仲裁に入る始末。東宝映画。青柳信雄監督作品。東宝カラー・東宝スコープ。

おしゃべり奥様 東宝映画。青柳信雄監督作品。中村メイコ、中島そのみ主演。東宝スコープ。

孫悟空 東宝映画。山本嘉次郎、三木のり平、団令子主演。東宝カラー・東宝スコープ（十六―二十二日東宝民劇）

花駕籠峠

組の辰五郎の娘お雪は父に叱られて家を飛び出すが、父はあわてゝ越前守に知らせた。お雪は越前守の隠し子であり、雪太郎と名乗りやくざ姿。憂雲助に襲われたところを小五郎（里見）と名乗る男に救われ、二人は稲葉小僧と名乗る男から封書を預る。それは米買占めを計る肥後守一味の連判状だが鳥追い女お仙にすりかえられる。父を肥後守一味の小幡に斬られた小五郎と、越前守の娘お雪と身の上を知る。大阪で米問屋の動きをさぐりお仙が傷ついているところを助けて、一味が集る唐屋へ向う。そこへ肥後守と小幡が逃げ込んできたが、一味は小五郎と大阪奉行に斬られるか捕えられた、雪姫の行列が東へ向う。艶簡の中にはお雪が救った浮浪児三太がおり、お雪は町娘姿で小五郎と行列の後を行く。東映京都映画。河野寿一監督作品。イーストマンカラー・東映スコープ。

富嶽秘帖 東映京都映画。工藤栄一監督作品。伏見扇太郎花園ひろみ主演。第三部。東映スコープ。（十五―二十二日東映劇場）

◇内郷市▼綜映劇「世界を賭ける恋」「世紀の血斗」「どんと行こうぜ」九―十五日「危険旅行」「南国土佐を後にして」「女中と幽霊」十六―二十二日▼第二イワキ「謎の大文字」「父と娘」「王者の剣」九―十五日「千羽鶴秘帖」「風雲六十二万石」「二つ目地蔵」十六―二十一日。

◇常磐市湯本▼湯本座「奥様三羽鳥」「戦国群盗伝」「新三等重役」十六―二十二日▼三函座「危険旅行」「花の大障害」「秋吉台」十六―二十二日▼常磐座「断崖の少年」「座談一つ目地蔵」「そよ風日傘」十―十五日▼中劇「ゆがんだ月」「東京警部」「貞操の嵐」十六―二十二日

◇磐城市小名浜▼国際「次郎長富士」「銀座のお姐ちゃん」十六―二十二日▼磐城座「浮気の季節」「東京警部」「0番外の狼」十六―二十二日▼東映「謎の惨劇」「里見八犬伝二部」「怒濤の対決」▼金星座「素晴しき十九才」「狂った欲望」「接吻の谷間」「裸女の花園」十六―二十二日▼銀星座「成功の甘き香り」「真昼の欲情」「激怒」十六―二十一日

各地の映画

【㊤上から暗黒の大統領カポネ、足ながおじさん、口笛を吹く渡り鳥、花駕籠峠、青春蛮歌、サザエさんの新婚家庭】

東京堂の洋菓子は食糧長官賞受賞

御誕生をケーキでお祝下さい
バースデー・ケーキ
二百円より
東京堂自慢の食パンでサンドウッチを
つくりコーヒーで一家揃って祝いましょう
季節進物
御祝儀進物謹製
チョコまんじゅう ベーカリー
たいらゆ餅子
パンとケーキ 東京堂
本店 電四八五九・五〇〇〇 支店 電四六〇八

日本チックタックチェーンの店
新製品紹介
5.900円で
オートマチック
セイコー
ジャイロマーベル
その名ジャイロコンパスのように 高い信頼性をもっています
その特長は独立した全回転両巻方式超小型ボールベアリングを使用し自動巻機構のスムーズな回転を助け正確さ耐久力は従来のものに比べて一段と優れています
そしてどなたにもお買い頂ける低価格と理想的な自動巻紳士用腕時計です
平一―2
TEL 2607
ネモト

品質本位
全国清酒品評会
第一回
第二回 連続
第三回 優等賞受領
第四回
一番よい酒
清酒
たいら正宗
丸玉合名会社
TEL・2453