夕刊
いわき民報
発行所
平市田町63
いわき民報社
社長　野沢武蔵
電話（代表）4161番
© いわき民報社 1959

木材の百貨店
一般建築材　建具材　ベニヤ板類
銘木　秋田杉　津島松　木曽檜　垣木
ラワン材　米材　車両材　枕木　電柱
㊀ 丸一材木店
工場　平市五丁目　電五四五
電二五六　販売部　電四六二

平市都市整備委員会
見目平駅長ら招き協議

鉄道公舎移転に異議なし
駅前拡張は市会に諮る

平市白銀町の鉄道職員公舎移転と平駅前広場拡張を主題とした平市議会都市整備委員会（鈴木寅次郎委員長）は見目平駅長、関保線区長らを招いて開いた結果、公舎移転については地元国鉄側には反対意見がないので、早急に水野水鉄管理局長に陳情する。平駅前広場拡張については九月定例市議会で全員協議会に都市改造計画審査会を経て建設省の認可実現をはかることになった。

まず白銀町鉄道職員公舎移転については地元商店街の救済と発展を議会にかけ、県都計審査会の認可がね、五十二戸（一千平方尺）のうち第一次分として二十七戸分を国鉄側が希望する市有地に新築する（九品寺付近の予定）第二次分二十五戸は移転公舎地内に二階商店、二、三階を鉄道公舎とするブロック造りの併用住宅を新設して収容する案を決め、国鉄側の要求を優先的に受入れて公舎移転運動を促すことにした。なお水野水鉄局長との話し合いは十六日の準急〝いわき〟試乗会で諸橋市長から直接面会日取りを打診する。平駅前広場の拡張計画については全委員とも賛意を表し、既報の駅前広場拡張計画に基く都市改造計画を樹て九月市会開会中に全員協議会にかけ、県都計審査会の認可を得て建設省に申請する傍ら、地元民を集めて説明会を開き将来の大計画に協力を要請することになった。

小川で学校教育研究懇談会
小川地区教員組合では十四日午後二時から小川町中学校教諭七十名が集り学校教育研究懇談会を開いた。懇談会は国語、算数、理科、社会科、音楽図工、保健体育、職業家庭、道徳など分科会を開き最後に全体会をもつ。

浜通り職業指導講習会
浜三郡職業指導講習会は十九日午前十時から平市白銀町石島公民館で開かれる。参加者は中、高校の職業指導主事ら約百五十名で、講師は労働省の佐柳技官。内容は❶職業指導の意義❷個性調査の内容と方法❸職業相談と面接❹職業選択指導と就職あっ旋❺就職後の補導❻職業適性検査の活用など。

福寿会総会
27日　豊間中
平市壹間福寿会（鈴木巌会長）の第三回総会は二十七日午前十時から同地区婦人会の後援で豊間中で開き、会員の老人相互の親睦を図ったのち、映画、婦人会員の舞踊会員による飛び入り余興がある。

平市消防団、近代的な組織へ
九分団を解散、統合
10月から一本化で発足

統合一本化を練っていた平市消防団（九団、一千名）では九月定例市議会に単位消防団設置条例の廃止を上提して九月末に解散、十月一日から近代的な姿に統合発足する。平市消防団では十五日午前十時から団長会を、同日午後二時から正副団長合同会議を開き、新団長推せんを二十五日午後二時から決定する。

統合一本化を示して行なって来たもの。一本化により九団は一千名となった。これは毎年、地を視察、その組織形体について確信を得るに至ったので役員選出問題にしぼって研究検討を重ねて来た。いよいよ円満な統合運動が高まったため任期満了の九月末を発展解散目標とし九月市会で単位消防団条例の廃止へ踏み切ったもの。

問題の役員選出については十五日の正副団長会議で❶統合の確認❷団長の推せん❸副団長、分団長、副分団長、部長、班長、副班長役員数の検討を行ない団長の推せんは九団から二十二日までに推せん状を市当局に送付、二十二日午後二時から最終決定を行ない、市長がこれを任命する。一本化した平市消防団発会式は十月一日に開く予定で席上副団長以下の各役員を団長が任命する。

磐城署で写真展
磐城署では十二日、去る八月に募集した署内写真展示会の入選者表彰をつぎの通り行なった。
【特選】広瀬勝
【一位】宮内誠
【二位】根岸弘康、遠藤七郎
【三位】田中端千代（二点）遠藤正利
【佳作】田辺益男、小山新太郎、国分正、鈴木常夫、井上公雄

綴小PTAで校庭整地作業
内郷市綴小学校PTA（会長瓜生正明氏）では二十日の運動会に備え、九日から三日間にわたり勤労奉仕で校庭の整地作業を行なった。毎日午後四時から百名が参加、シャベル、クワなどで山崩れで荒れた校庭をならした。同校庭は山を切り開いて作ったため大雨のたびに山が崩れるもの。

渡辺小中校PTAで校地整理
磐城市渡辺小、中学校合同秋季運動会は十八日午前八時から同小学校々庭で開催する。このため五日地元民が出て校庭の整地作業を行なった。

勿来のびっくり市
大繁昌
勿来市商工会主催のびっくり市は十二日から二日間勿来市役所前通路でフタをあけた。参加店は五十余店で各店とも市価の半額以下で人気をさらった。

人事消息
◇七十七銀行四倉支店長田井治三氏は仙台市本店に栄転十三日赴任した。後任は仙台市大学病院前支店長米沢三代吉氏。

寸言
▼平市の東部地区発展には鉄道公舎の移転が急務。ターミナル建設と併行し、ぜひ移転してほしい。
▼平市消防団が発展的に解消して統合するという。九団組織ではセクト主義の弊害がある。近代性へ脱皮とは結構。

天気予報
お好み食堂　玉半提供
（小名浜測候所発表）
【今晩】北東の風、くもり時々にわか雨。
【明日】北風、はじめにわか雨の降るところもあるが次第に晴間が出て来る。
海上　今明日とも多少風波がある。

平駅周辺の交通整理
警官を増員

平駅周辺の交通整理は平、平窪、飯野、神谷、豊間、高久、夏井、草野、赤井の九団からなっており、三カ年計画によって毎年二百名の団員を増員、三カ年二百名を一千名に減らし、その力は一千名となった。これは毎年、

磐崎で自転車の補充登録
常磐署は自転車盗難防止のため、十九日から二十日まで磐崎鉱南区広場で補充登録を行なった。

豊間でみりん干先進地視察
豊間海産組合（組合長大平駒治氏）ではサンマみりん干の生産、販売改善のため十四日午後から十七日まで三泊四日の日程で名古屋―静岡（焼津、蒲原、小田原）など先進地を視察する。

湯本婦人会で敬老の会
常磐市湯本婦人会（沢田よし会長）は十九日午前十時から湯本公民館で敬老の会を催す。招待の老人は七十才以上約四百名。

磐城で秋季大掃除
磐城市では秋季大掃除を次の日程で実施する。衣タタミなどの日光消毒、家屋内外の清掃、害虫の駆除などを行い厚生課衛生班が巡回して薬剤を撒布する。
▽十七日　東町、古港、諏訪町
▽十八日　後宿、中島、中通、浜町、横町
▽十九日　本町、竹町、汐留町
▽二十日　宮下、日立、湯、弁別、芳川
▽二十一日　須賀町、鹿島、高山

渡辺署長三位入賞
県警本部が十日、福島射撃場（福島市）で行なった射撃大会で渡辺磐城署長は第三位に入賞した。

75自転車店を登録店に指定
平署では八月七日から九月十日まで管内自転車の防犯登録を行ったが、目標二万二千台に対し登録した車は一万八千三十台の八十四％だった。なお同署では登録百％とするため十一日から管内の自転車店七十五軒を登録店に指定したので、受付けをしていない自転車の所有者は付近の自転車店に登録して下さいと呼びかけている。

磐崎で自転車の補充登録
常磐署は自転車盗難防止のため、十九日から二十日まで磐崎鉱南区広場で補充登録を行なった。

豊間でみりん干先進地視察
豊間海産組合（組合長大平駒治氏）ではサンマみりん干の生産、販売改善のため十四日午後から十七日まで三泊四日の日程で名古屋―静岡（焼津、蒲原、小田原）など先進地を視察する。

湯本婦人会で敬老の会
常磐市湯本婦人会（沢田よし会長）は十九日午前十時から湯本公民館で敬老の会を催す。招待の老人は七十才以上約四百名。

磐城で秋季大掃除
磐城市では秋季大掃除を次の日程で実施する。衣タタミなどの日光消毒、家屋内外の清掃、害虫の駆除などを行い厚生課衛生班が巡回して薬剤を撒布する。
▽十七日　東町、古港、諏訪町
▽十八日　後宿、中島、中通、浜町、横町
▽十九日　本町、竹町、汐留町
▽二十日　宮下、日立、湯、弁別、芳川
▽二十一日　須賀町、鹿島、高山

渡辺署長三位入賞
県警本部が十日、福島射撃場（福島市）で行なった射撃大会で渡辺磐城署長は第三位に入賞した。

囲碁会
平将棋碁衆会の第九十三回優勝争奪囲碁会は二十日午前九時から同会で開く。

剣聖宮本武蔵の剣法に学ぶ
野沢むさし

思うまゝ
新田町の割烹料亭「葉」の開店披露に招かれて出席した。席上福島民報平支社長並木良勇君が、筆者の方にチラリ、チラリと眼を向けながら宮本武蔵の剣法の道を例に名視辞を一席ブッた。傾聴に値するものがあったので頭に留めたつもりであったが、少し度を越して酔払っていた為正確を欠いているかも知れないがその一節を披露して筆者自らの戒めとしたい

記者、芸者、医者、役者などというショウバイは一面非常に華やかに見えるが、半面にまた敵も多い。剣聖宮本武蔵は、常にうしろに敵を置かない剣法の道を進んで大成した。人気商売や水商売という稼業も、うしろに敵が"あっては伸びないし、将来の発展は望めない"前ばかり見つめて、うしろに敵を作らないように心がけるのが大切である。

大体このようなことを述べられたと記憶する。並木支社長は筆者に比べると二昔も後輩だが、新しい感覚を身につけている点では浮らの遂く及ばないところ。宮本武蔵の剣法でお説教を受けたような気がする。

◇

新聞記者というショウバイは確かに華やかである。どこへ行っても下へも置かぬほど歓待される。昔は無冠の帝王などと威張っていたものだ。現在ではこのような考えを持つ新聞記者はおそらく一人も居らんと思うが、知る権利と知らせる自由をもっていることに、それぞれ自負していることに変りはない。たが、これは記者に与えられた権利では無いし、真に歓迎されていると思うことは極めて危険だ。昔は警察官、今は税務更員。これに新聞記者などのもてるのは、いわゆる「こわもて」である。一枚皮をはぎとり、その職場を離れたときの惨めさを勘定に入れておかないと、とんだ悲憂劇が生れる。新聞記者は、他の職業に比較して待遇は悪いし出世の道もないのに何時までもイバリついている者が多い。記者の職場を離れたときの悲哀を悟っているからか、乃至は何人にも屈しない商売柄からであろうか。

◇

筆者などは、宮本武蔵の剣法から見ると、その逆を行く波瀾の筆法である。うしろの敵どころか、自ら前後左右に敵を求めているようなものである。ものを書くこと、それはどのようなことを誓いても敵と味方に影響を与える。公営バスの官製騒動を運動に警告すると、激励するものと攻撃するものが殺到する。「物云えば唇寒し秋の風」書かなければ無難であることは判っているのだが……記者というショウバイは矢張り筆禍で命を落すことになるのであろうか？小泡極事件を扱った三行雑報でも、書かれた者は敵に回る。「思うまゝ」の筆を止めて、うしろの敵を防いでも、ニュースで扱う左右の敵は払い切れない。剣の道、ペンの道ともに奥義を極めるは、まことけわしきもののようである。

最良の選択
愛機とを伴侶とをお選びなる……最良のお選びなる……
ヤシカ
8ミリシネカメラ E3
¥23,500
グリップ　¥700
ケース　¥600
☆必らず満足頂ける店
カメラの田中
平駅前アーケード街
TEL・5024

息せき切って逃げる思い
豊富な魚に押されるのと産卵期に入ったことで卵の値下りはいやはや毎日追いかけられる始末サンマ同様御ひいき下さいませ
卵　一〇〇匁　二十二円
信洲白菜漬　一〇〇匁　九円
信州ワサビ漬　一〇〇匁　二十五円
毎日一品サービス、卵一〇〇匁　二十円
サカイ食品店
平・1電3336

それほどに旨きかと人のといたらばなんと答へんこの酒の味（牧水）
酒瓶の中で夏の間、たんねんに貯蔵され程よく熟した清酒が、秋の出荷を待っています。これから暮までの間、清酒がいちばん旨い季節です。
御家庭の晩酌に
稲力盛
をどうぞ!!

このチャンス逃すべからず
来年二月には五階が完成しますのでその人員を募集いたします。
女子店員　中卒、通勤可能の方五十名
〝レジスター係〟他に珠算三級十名
事務員　男女高卒珠算三級以上　五名
夜警員　なるべく図絵のある方　一名
火曜特売　鶏中肉　百匁四〇を三五円
〝ナイロンブラウス五五〇を五百円
越　藤越
平市
電3141

奥様すみません!!
十六日（水曜日）は定例公休のためお弁当の配達が出来なくて残念です。
……御主人のお弁当お願いします
2デシリットル（正一・一合）
おにぎり　大　三コ　四〇円
ホルモン　お酒　七〇円
とん汁　焼酎　お通し付　五〇円
一パイ
急募　男女店員十名（十八才―二十五才）　二〇円
明るい甘味喫茶　中央さかえ
平市中央通りTEL．4644

いわき民報　夕刊　昭和34年9月14日（月曜日）第4105号（2）
（第三種郵便物認可）

農村の次三男対策を促進

求人ブームを脱せず
市町村と直結し強力に

開所以来の求人ブームに湧く平職安では八月中の求職者は男子五百五十六名、女子四百三十六名の計九百九十二名と七月の千六百六十九名より四割も減じた。これは青年層のほとんどが就職しているためで、同職安ではこの絶好の機会に各市町村に呼びかけ、問題となっている農村の次三男の就職を促進することになった。その方法として各市町村で組織する石城地方職業安定連絡協議会（仮称）を結成しようとする計画もあり、市町村と職安を直結した強力な職業あっ旋に乗り出すことになった。

平職安の調べによると四月以降は前年の十倍もの応募者が集り、優秀な青年男女が採用されているため、中小企業でもその対抗策として初任給を引上げるなど好条件をそろえ、一名でも多く獲得しようと懸命の努力を続けている。

この求人ブームはまさに開所以来で、一流会社からの求人を聞いてかけつける若者も増えて来ているという。四月以降の求職者数は四月千九百四十六名（男子千二百二十三名、女子七百二十三名）五月千七百二十四名、六月千七百十四名、七月千六百六十九名、八月九百九十二名（男子五百五十六名、女子四百三十六名）と減少する一方で、この五ヵ月間に就職した者は四千三百二名に達した。六月までは男子の就職者は女子の倍近くあったが、七月には男女ともほゞ同数の者が就職、八月には女子二百六十九名、男子二百四十四名と逆に女子の就職者が多かった。これは最近の求人が新鋭関係、電気関係の女子さんが目立って来ていることを物語っており、一方女子の求職者も四、五百名を前後し、嫁入り前に働こうとする者が増えて来ているという。

こうした求人ブームでも農村地帯では就職もしないで手間仕事などをしている次三男が多いといわれているため、各市町村に呼びかけ就職促進を図ることになったものだが、西間木平職安所長は「石炭の不況などで失業者が出るわけだが、現在潜在失業者は三、四千人はいると思う。この機会に農村の次三男を就職させることが出来れば市町村にとっても大きな喜びだ」と語っている。また羽二生同次長は「求人内容を回覧するだけでは駄目で、求職者は各市町村でも受理し、直ちに連絡してもらうようにしたい。できれば連絡協議会のようなものを作り、求職者を全員就職させたいものだ」と今後の対策に腐心している。こうした求人の殺到で、失業保険の受給者は七月の二千二百六十二名、二千十六万八千七百九十九円に比べ八月は六百六十三名少ない千五百九十九名に減り、支給総額も約七百万円少ない千三百八十万千五百九十円となり、まさに好況を示している。

トランジスター娘の試験
◇炭鉱地帯から54名が殺到◇

○…一流会社からの求人に平職安では多くを極めているが、十四日午前九時から平職安で開かれた東芝トランジスター工場の選考には女子五十四名、男子三十三名の八十七名に上った。応募者が多いため女子は同所会議室、男子は平石炭支局分室でそれぞれ選考が行なわれたが、女子のなかには遠く原町市、白河市などからの応募者も加わり、盛況だった。

○…応募者の大半は不況をかこつ炭鉱地帯の子女で占められ、女子はトランジスター組立工で採用予定は約半数の三十名。子は機械保全工で、採用は三名という十人に二人の激しい競争率に、答案に取組む顔も真剣だった。

◉…コロンビアや府中ゴルフなど一流会社では、新採用者は観光バスで都内を案内し、待遇も良いため皆憧は一件もないという。最近の傾向では一流会社には求職者が殺到、中小企業は押され気味だそうだ。

【一流会社の選考を受ける求職者】

完全撲滅へ
シロヒトリ発生狭ばまる

平市内で猛威をふるったアメリカシロヒトリの二化期の発生は平商、竹林病院分院、平保健所前の桜、プラタナス、柳など二十一ヵ所に達した。昨年まで被害を受けていた平三小、片倉工業平製糸所付近は今年は発生せず、今年の第一化期に発生した平工の発生もなくなり、発生範囲が狭くなっているとのこと。そのため地元代表者渡辺恒太郎氏ほか三名は十一日午前十時勿来市当局に続行撤出方を陳情した。

園部厚生課長の話＝現在勿来市で汚物撤出している箇所は植田町錦町、窪田町、川部（いずれも部落を除く）の四カ所で九面町は季節清掃区域として撤出していたものであるが、九月一杯までしか予算の関係で九月一杯で撤出を打ち切ることになっている。そのため地元代表者渡辺恒太郎氏ほか三名は十一日午前十時勿来市当局に続行撤出方を陳情した。

予算なく汚物撤出打切り
モデル衛生地区 勿来市九面の町民大あわて

勿来市九面町に対し市当局では六月から汚物撤出に当り予期以上の成果をあげているが、予算の関係で九月一杯で撤出を打ち切ることになっている。そのため地元代表者渡辺恒太郎氏ほか三名は十一日午前十時勿来市当局に続行撤出方を陳情した。

園部厚生課長の話＝現在勿来市で汚物撤出している箇所は植田町錦町、窪田町、川部（いずれも部落を除く）の四カ所で九面町は季節清掃区域として撤出していたものであるが、九月一杯までしか予算の関係で九月一杯で撤出を打ち切ることになっている。そのため地元代表者渡辺恒太郎氏ほか三名は十一日午前十時勿来市当局に続行撤出方を陳情した。

一家八人が食中毒
常磐市でアンコウ食べ

常磐市藤原で一家八名が魚の〝アンコウ〟で食中毒を起し、一名が重態になるという事故があった。同市藤原字藤代熊野神社神官佐藤吉衛さん（六）方で十一日夜アンコウを買い、翌日それを食べたところ、吉衛さんをはじめ、妻タカさん（五）長男吉則さん（三）四女クラ子さん（三）五男成雄君（二）六男安正君（一）吉則さんの妻フミさん（三）同長女泰子ちゃん（一）の八名が夕刻から激しい腹痛と下痢で苦しみ出し、同市愛町船田医師が診察した結果、アンコウによる食中毒と判った。八人のうちタカさんは重態に陥ったが、十四日から快方に向い、他は軽度で済み、二、三日中に全快するという。原因はアンコウの保存に欠陥があり古くなったもの

石城米の品質上げよう
産米改善協議会でチラシ配布

産米改善協議会石城支部（支部長諸橋久太郎氏）では今年の産米改善運動を推進することになり、郡内の農家約二万六千戸に改善要領のチラシを配布することになった。改善要領次の通り

◇乾燥改善
▽生干し、積干しは米の質を悪くし、むら乾燥になるので止めよう▽刈り取ったら直ぐに棒にかけ、はせ掛けにし、十分に乾燥する▽歯でかんで「カチン」と音がするまで乾燥する▽籾すり前に必ず検査員か集荷業者に検査してもらうこと

◇調製改善
▽籾すり前には必ず唐箕にかけて作業をたやすくし、米以外のものを除く▽玄米の選別をよくし、良い米にしよう▽籾すりには技術の良い人を選ぶ。

◇包装改善
▽俵などは包装検査に合格したものを使う▽荷造りは一ヂ（直径）の仕上縄で行なう▽俵などの目方を規格通り一定にする。

◇量目の確保、▽規定の量目があるよう、正確なハカリを用いる▽正味重量はまず風袋を計ってから中味を間違いのないように入れる。

新製作座公演
〝青春〟を公開
磐女同窓会で

磐女同窓会主催の新制作座公演の〝青春〟は十月十日午後一時と同六時の二回、平市公会堂で開かれる。入場料は大人二百円（前売百五十円）学生百円（前売八十円）

磐高で水商と親善野球
磐高野球部は十三日午前十時から同校球場で水商と親善ダブルヘッダーを行なった。

市況

魚類
（単位ヂ＝円）

（十三日午後～十四日正午）十四日朝のサンマ漁は前日より更に水揚げがふえ、磐城三港の合計は十五隻で六百八十五ヂ（十八万三千貫）に達した。大漁続きで買人気なく相場は二十円台を割ったのもある。

【小名浜港】サンマ船九隻　底引十五隻　小型船十六隻
▽サンマ　四十五万ヂ　二八―二四（次品）二一―六・五▽メヒカリ　四千ヂ　二三―五▽ドンコ　三千　五百ヂ　九―六▽水タコ　七百ヂ　四三▽エビ六百ヂ　一八〇―一五〇▽ノドグロ　二百八十ヂ　二三〇―二三〇▽ヤナギ　百五十ヂ　五百ヂ　二七▽トウジン　千ヂ　二五―二三▽マタコ（小）二千五百ヂ　七〇▽アナゴ　千八百ヂ　一一〇▽サルエビ　千五百ヂ　六八

【江名港】サンマ船三隻　サンマ　十一万二千ヂ　二四・五―二二・八
【中之作港】サンマ船三隻　サンマ　十二万三千ヂ　二三・九―二二・九

野菜
（単位ヂ＝円）

▽菜類　一〇・二〇（ヂ）
▽ニンジン　三〇―二〇（〃）
▽ゴボウ　二三―八（〃）
▽大根　三三―三（〃）
▽ネギ　二〇―一五（〃）
▽玉ネギ　一〇―五（〃）
▽ナス　一五―四（〃）
▽キュウリ　一〇―一（〃）
▽タマナ　三―一（〃）
▽バレイショ　三―六（〃）
▽サツマイモ　一〇―六（〃）
▽インゲン　三〇―一五（〃）
▽モヤシ（袋）七〇―六〇（〃）
▽ネショウガ　一〇―七（〃）
▽玉子　三―七（コ）

果物
▽リンゴ　四〇―二〇（ヂ）
▽ブドウ　三五―二〇（〃）
▽ナシ　三五―一〇（〃）
▽クリ　一五〇―一三〇（〃）

（丸平青果市場調べ）

慶弔録

◇勿来市◇
【出生】▽菅井礼子（植田佐藤町）▽鈴木美仁（磐城市）
【結婚】▽大平寛右エ門（植田添野町）秋山雪子（東京都練馬区）
【死亡】▽鈴木隆志（七）＝錦町落合

産婦人科　本院（午前中）平市二丁目電二三五五　分院（午後）常磐市天王崎　電四〇一　叶多医院

◉西原ネオ式浄化槽の出現によって水洗便所が従来の半額の工費で装置出来るようになりました。
◉御相談申込は当所へどうぞ。
◉設計見積並に申請手続等一切無料。

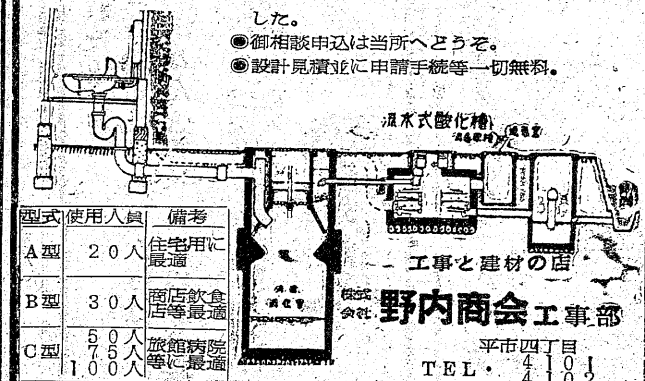

型式	使用人員	備考
A型	20人	住宅用に最適
B型	30人	飲食店等に最適
C型	570人	病院等に最適

青空ホール　ジンギスカン鍋　湯本の百両

皮膚科　泌尿器科　性病科　三浦医院　平市長橋町（バス停留所前）電四二四七　三浦正男

モロソフ　平・世界館前　チェンバー　花好　各種洋酒喫茶　電三九四九

カラ紙、カベ紙　長　松崎商店　平市新川町　電四五七二

三幸楽器部　平市三丁目大通り電4931

肛門科　外科　上田医院　平市鹿町（平局裏通）　電話　四五二九番

出前夜12時迄　玉半　五〇三一　五〇三三

平商の活躍が目立つ

硬式卓球地区予選終る

全日本硬式卓球選手権大会石城地区予選は十三日午前九時から平工体育館に男女百六十余選手が参加して開かれた。この日男子では平商の活躍が目立ち、男子ジュニアシングルスでは準決勝戦に三名が勝ち残り、渡辺が優勝したほか、男子ダブルスでは渡辺、坂本組が常磐の佐藤、遠藤組を破り二種目に優勝した。このほか一般男子シングルスで常磐の大森、一般女子シングルスで高屋（勿来）女子ダブルスで長谷川、高木組がそれぞれ優勝を飾った。成績次の通り。

◇一般男子シングルス
▽準決勝
大森（常磐）2―1上面（常磐）
佐藤（常磐）不戦勝佐藤（常磐）
遠藤（常磐）不戦勝遠藤（常磐）
▽決勝
大森（常磐）不戦勝佐藤（常磐）
◇男子ジュニアシングルス
▽準決勝
坂本（平商）2―0竹内（平商）
渡辺（平商）2―0雨沢（磐高）
▽決勝
渡辺（平商）不戦勝坂本（平商）
◇一般女子シングルス
▽準決勝
遠藤（常磐）2―0菅原（呉羽）
片倉（平）2―0石井（協務局）
▽決勝
片倉（平）2―0遠藤（常磐）
◇女子ジュニアシングルス
▽準決勝
竹谷（磐女）2―1佐々木（内高）
高屋（勿来）2―0長谷川（四倉）
▽決勝
高屋（勿来）2―0竹谷（磐女）
◇男子ダブルス
▽準決勝
佐藤、遠藤（常磐）2―1坂口、雨沢（磐高）
渡辺、坂本（平商）2―1竹内、坂本（平商）
▽決勝
渡辺、坂本（平商）2―1佐藤、遠藤（常磐）
◇女子ダブルス
▽準決勝
石井、長谷川（平）2―1猪狩、渡辺（四倉）
長谷川、高木（四倉）2―0福本、竹谷（磐女）
▽決勝
長谷川、高木（四倉）2―0石井、長谷川（平）

中沢、斎藤組（工）（平）優勝

東北高校軟庭選手権で

十三日仙台市宮城県営コートで開いた第二回東北高校軟式庭球選手権に県代表として出場した平工の中沢、斎藤組が優勝、平工は本大会に二年連続優勝した。

▽準決勝
中沢（工）、斎藤（平）4―2成王、福工（黒高）
▽決勝
中沢（工）、斎藤（平）4―0岩谷、中山（森青）

大館遠野西山前川が優勝

県下町村卓球石城予選

県下町村卓球大会石城地区予選は十二日平工に約五十名が参加して開かれ、個人戦では男子は大館旭氏（遠野町）女子は西山信子さん（川前村）団体では遠野町がそれぞれ優勝した。浜通り地区予選は十九日相馬郡鹿島町で開かれるが優勝者のほか、二位入賞者が出場する。戦績次の通り。

◇個人
▽男子準決勝
大館（遠野）2―0宮内（四倉）
高萩（小川）2―0斎藤（田人）
▽決勝
斎藤氏が棄権のため、大館氏が優勝
▽女子準決勝
西山（川前）2―0渡部（田人）
青木（三和）2―0草野（小川）
▽決勝
西山（川前）2―0青木（三和）
◇団体
▽準決勝
遠野町3―0小川町
四倉町3―2川前村
▽決勝
遠野町3―0四倉町

四倉町が圧勝

町村野球予選

県下町村野球大会石城地区予選は十三日早前九時から四倉高、同中で開かれ、四倉町が小川町を十五対0、七回コールドゲームで圧勝した。戦績次の通り。

▽準決勝
四倉町3―2川前村
▽決勝
遠野町3―0四倉町

石城代表は四五位に入賞

県下中学校英語弁論

第八回県下中学校英語弁論大会は十三日午前十時から福大学芸学部講堂で開かれ、男子の部で藤城次郎君（平一中）が五位に、女子の部でも大森淑子さん（平三中）が四位に入賞した。

千家理事ら勿来公園を視察

観光開発計画調査団一行は、四日正午来勿来赤津市長赤津観光協会長の案内で県立勿来公園地帯を調査した。一行の顔ぶれは次の通り。

国立公園協会千家理事、東京慶大江山正美、千葉大小寺駿吉、日本観光協会出口調査役、県側開発課長外五名

今夜のナイター

▽放送なし
★十三日の成績次の通り。
南海4―3西鉄
東映7―0近鉄

勿来クレー射撃大会

県猟友会勿来支部主催

クレー射撃大会は十二、三の両日勿来市植田金山射撃場に百余名のテングが参加、後藤さんが優勝した。

❶後藤正広（郡山）❷武田永恒（日立）❸堀内三仁（郡山）

今夜は相当の人出

飯野八幡宮大祭

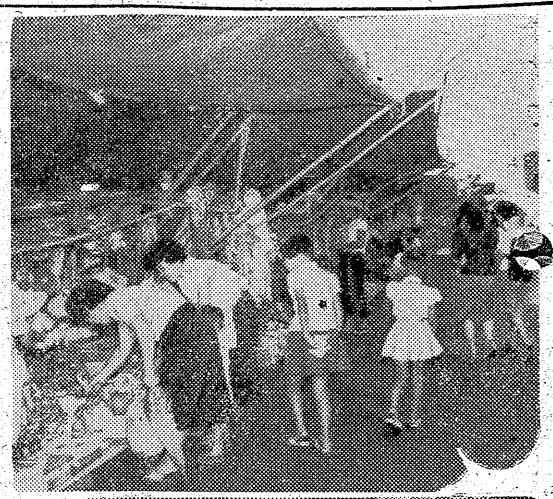

◉…秋まつりを飾る平市飯野八幡宮大祭は、きょう十四日行なわれる。午前十時から例祭献幣使参向、神子舞、午後一時からやぶさめがにぎわう参道で勇壮にくりひろげられた。あす十五日も午前十時から（四時まで）やぶさめとなっている。

◉…両日とも夜六時から中村駒千代一座の余興が境内の特設舞台で行なわれるが、参道には朝から出店がぎっしりならび、八幡太郎義家の武勇にあやかる太鼓、刃剣、が人気をよび、秋の味覚、ショウガ、ナシも飛ぶように売れた。

◉…役所は交替で半どん、金融団は十四日は臨時休業した。時折り雨にたたられたが、結構な人出にぎわった。

【❹ずらりならんだ出店❺子供は太鼓をつかんで離さない、ばあさんは値切ろうと三十分近くねばっていた】

バイク、自転車に追突しケガ

十三日午後六時四十分ごろ内郷市綴町一ノ坪五一地内県道で平市胡摩沢マサゴ商会店員舞木力さん（二七）運転の軽バイクが前を自転車で走っていた内郷市白水町大神田二八、土木業佐藤さん（三七）に追突、軽バイクと自転車は横転、佐藤さんは顔などに十日間の裂傷を負った。内郷署の調べでは軽自動車のスピードの出し過ぎ。

指名のドロを逮捕

内郷署では十三日午前七時ごろ都山署から指名手配中だった都山市大童町無職芳賀義高（三七）を盗みの疑いで捕えた。七月八日夜安達郡白沢村地内の東北電力の電線百六十二尺、時価四千二百円相当を盗んだもの。

高野温泉で五日間無銭宿泊

内郷署では十四日、住居不定無職佐藤吉蔵（三）を詐欺の疑いで捕えた。佐藤は「本田敏治」と偽名を使い、内郷市高野町高野温泉中ノ湯（高萩庶太氏）方に宿泊、八日から十三日まで五日間、二千八百円相当の無銭宿泊を行なっていたもの。

常磐線で四千円スられる

双葉郡久ノ浜町四四行商人無沢一さん（三）は十三日午前九時十分ごろ常磐線下り二三列車（平―広野間）で背広上衣右ポケットから現金四千四百円をすられた。

追越しトラックにバイク転倒

東京都江東区南砂町四ノ六二四トラック運転者斎藤久馬さん（三）は十三日午前十時五十分ごろ常磐中下船尾飯三四五〇番果物店三浦孝雄さん（三）のバイクを追越そうとして触れ三浦さんは転倒、左手甲に全治五日間の傷を負い、ハンドルを破損し損害一万円。

女店員に腕章雨の駐車整理

交通量の増加で市内商店前は自転車などが多く、一般人に迷惑をかけていることから平市田町の藤越では二週間前から店員が交代で朝八時三十分から午後五時まで自転車の整理にあたっている。これは平署からの依頼で始まったものだが一般民の認識が高まるまで整理をやっているので感謝されている

⇧【女店員が駐車整理】

ななはま

◉…自民党川島幹事長、檜垣運輸相の一行が小名浜の視察を終えて帰った十二日午後二時半頃までまだ居合わせたアメリカ人一行五人（男三、女二）が特設視察場に現われテーブルに拡げられたまゝの同港修築設計図面を見ながら係員から説明を受けるなど、ときならぬ〝異邦人〟の小名浜港視察だった。

◉…この二行は車をかって鎌倉からドライブの途すがら小名浜港に寄ったもので、一万ぶ頭で働く婦人労働者や大公望とゆう長な日本語で会話をかわしたり求められるまゝにサインをしたりなごやかな一コマだった。わが大臣ともこのように気軽に会えるようにはならないものかーとは一市民のはなし【小名浜港〝視察〟するアメリカ人一行】

うまいお食事
南米風
若鳥の唐揚
独インデアン特の味
カレーライス
出前迅速
岡樂
平市三田小路
ほのぼのを
電話三八〇二

乳母車
三輪車
二・五〇〇円から
八五〇円から
各種
自転車のデパート
平サービス商会
平駅前 電二六一・五七六〇

四四三一
四四三二
出前の酒喜庵

大小宴会
パーティ
御集会に
二階ホールがございますいかようなご相談にも応じますぜひお出で下さい
落ちついた…
清潔な部屋
洗練された…
欧風料理
レストラン
パール
平市三田小路 電3388

酒類卸売
やまとがわ
大和川
平・材木町
大喜多や
電3722

皆様悩みの種
油虫の新駆除剤三共の「テンパー」ができました
新薬の店
三共薬舗
平・三（三十米大通）TEL・三〇六三

スライドは発声の時代です
アドバルーン、風船玉の御用命は
常磐広告社
平市大町二五（東北電力隣）電四三二九

全国清酒品評会
優等賞受領
松の友
うまい酒
したしまれている
醸造場吟醸酒田豊

民報映画案内

◇平市 十五日まで
★世界館（六・五五）人肌牡丹（八・三一）美貌に罪あり
★東映劇場（七・〇〇）富嶽秘帖 第一部（八・三一）静かなる砲弾（十四日まで）
★平館（六・二五）浮気の季節（七・四五）東京警部（九・〇〇）南国土佐を後にして
★東宝民劇（七・二〇）新三等重役（九・〇五）戦国群盗伝
★平新東宝（七・二〇）裸女の花園 接吻の谷間（八・四九）狂った欲望
★三夜東映（六・一二）怪猫からくり天井（七・一七）旋風家（八・五二）自衛団小判

第44回日本美術院展
〝旧 F 邸〟
齊藤亮一

古河鉱山主古河市兵衛氏の旧邸、英国風のエキゾチックな建物に興味を感じ重厚味を持たせて製作しました邸園は一万坪で、現在東京都に移管され、行楽の人がたえません
（斎藤氏のたより）

◇ひかり座（六・五四）大きは花ざかり（八・四お三）お嬢さんお手やわらかに！（十四日まで）
★聚楽館（六・四〇）熱砂の風雲児（八・三五）ヴァイキング（十四日まで）
【ナイトショウ】
☆世界館（一〇・二〇）花の渡り鳥（十四日まで）
☆東映劇場（一〇・一〇）空かける花嫁（十六日まで）
◇内郷市
★綴映劇 夜六時三〇分 どんと行こうぜ 世紀の血斗 世界を賭ける恋（十五日まで）
★第二イワキ 夜六時三〇分 謎の大文字 父と娘 王者の剣（十五日まで）
◇常磐市湯本
★中劇 夜六時三〇分 海の異変 汚れた顔 男が爆発する（十五日まで）
★湯本座 夜六時三〇分 剣斗士の反逆 出口なき犯行 雷撃命令（十五日まで）
★三函座 夜六時三〇分 待っていた花嫁 幽霊飛脚 暴風圏（十五日まで）
★常磐座 夜六時三〇分 断崖の少年 怪談一つ目地蔵 そよ風日傘（十五日まで）
◇磐城市小名浜
★国際 滞水艦イ五七号降伏せず ゴーストタウンの決斗
★磐城座 網走番外地 続の中の太陽 ママさん女中 群
★東映 不完全指紋 里見八犬伝一部 新吾十番勝負（十五日まで）
★金星座 海の地図 太陽に背く者 まぼろし廊（十五日まで）
★銀星座 シャンソンド・パリ 白い丘 カピリアの夜
◇勿来市植田
★菊多館 夜六時 戦争と平和 北海の勇
★うえた館 夜六時 紀の国皇女左三門 或る剣豪の生涯 その歴を辨け（十五日まで）
★中央館 夜六時 情炎 かわいい女 金語楼の三等兵（十五日まで）
★植田ロマンス劇場 夜六時 黄金の牙 アパッチ（十五日）
◇四倉町
★四倉国際 自昼の侵入者 鬼女系図 たそがれの東京タワー（十四日まで）
★海盛座・東宝

NHK 14日

★第一 1040KC
6・00 子供ニュース
05 「二人三脚」川田雨❷おやおやなあに
25 1丁目1番地
40 スポーツだより
45 各局別ローカル
7・30 三つの歌 司会宮田輝 ピアノ天池真佐雄
8・02 お父さんはお人好し アチャコ 浪花千栄子 端田宏三 太田淑子 藤山嘉子
30 私は誰でしょう 司会木村アナ
9・20 ニュース解説 藤瀬五郎
35 社会の窓「近づく北朝鮮帰還」新潟の表情

★第二 1540KC
00 英語ニュース フレンド
05 株式市況
20 医学「日本のガンの実態」
40 職業講座
7・30 ❶青年の目「私たちの生活記録」❷世界の旅人座談会「派遣青年達の見たフランス」
8・00 教養特集（文化講演会）「人間と文学」（塩釜市で）火野あし平
9・00 名作劇場「生我楼」（十二楼から）覚世仙人作 坂東鶴之助 小沢栄太郎 村瀬幸子 市原悦子 尾上菊蔵 片岡大輔他

ラジオ福島

6・00 チョコラの童話
10 まぼろし探偵
45 音楽の小箱
55 スポーツニュース
7・10 録音ニュース
15 人情夜話「花浄るり」
30 コロムビアアー「愛をちかいし君なれば」「黒田ぶし」「銀座施風児」他
8・00 井関の夕 隣家と共に出演RFC放送劇団 歌の祭典「すみれ娘」「ひとり言さ」「東京ボレロ」他
9・00 マヒナスターズ歌のタベ「ささやきタンゴ」「南国土佐を後にして」
30 お笑い百万両 落語二題「妻の酒」桂米丸「やぶ医者」柳家小さん

NHKテレビ

6・00 漫画映画「機関手」
07 森は生きている（ころがれ指輪士）高橋和枝 みんなの科学「空の交通整理」
35 バス通り裏 武内文平 露原千草 十朱幸代他
7・15 私の秘密 渡辺紳一郎 藤浦洸 ゲスト浅丘ルリ子 司会高橋圭三
30 歌の広場 ニュー・ボイス 川村京子 今月の歌 石井妙子他
8・00 「お父さんの季節」（月の出る頃）榎本健一 楠トシエ 加藤博司 水谷良重他
9・00 劇「現代人間模様」秋の歌（シャンソン歌手）加藤治子 永野達雄 堀内一市他

100円貨店

有名になったり社会的にお偉くなると、人のウワサに立つようになるから風当りは強くなる。有名税というやっかいなシロモノで苦労する。そんなことでハラをたてケンカをすると「偉くなったからと思っていやがんのかあまりいばるナ」となる。いばったり、偉くなったワケでもないと思っているのにもかかわらず、意外なことで相手に敵意のあることにおどろく「有名になるのも、よしあしです」とアル人はこぼしていた。世間のやっかみには勝てない。人間は職業を通じてつきあう前に、人間としてつきあう心がけを忘れたくない。相手が偉くなればなるほど、身がひけて遠ざかる人もいる逆に今までより以上に積極的に近づく人もいよう。だが人間のつきあいというのは、実際いいから加減なものであるイザ！という時に心からたよれる人というのは少い、というより大方はない方が多い。だから自分を大切にし、有象無象のたわ言には気を止めず整理した方がよろしい。
（龍人）

海から来た男 高丸菊丸（前後編）（十五日まで）

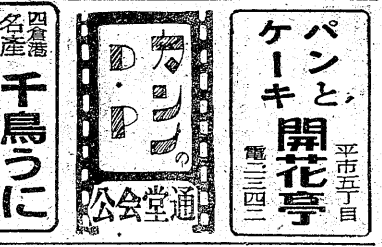

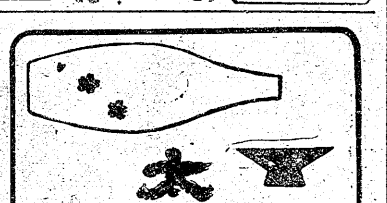

売家 ▽平屋建、建坪二十三坪▽場所、小川町西小川字田地内▽委細面談、連絡は電話（小川）六一

男女 店員▽十七才以上二十五才まで▽住込、委細面談、平市営の前石城事務所前 電三六二〇食糧公社幸楽商店

【急募】バーテン見習 コック見習 女店員 何れも二十才前後 委細面談 平市田町電二九九〇レストランブラジル

急募 ▽食堂部 女店員数名 料理見習男店員数名 ▽売店部男女店員数名▽新聞部男外務員数名 勤務委細面談（植田町駅前）電六六・一六六 永山商店