（1）　日刊　昭和21年6月1日　第三種郵便物認可　昭和24年2月24日　運輸省特認第233号　いわき民報　夕刊　昭和34年9月26日（土曜日）　第4116号

夕刊
いわき民報
発行所
平市田町63
いわき民報社
社長　野沢武蔵
電話（代表）4161番
◎いわき民報社　1959

ウール地のきもの
呉服のかみや
平市二丁目　電四八一七一八

県・市町村労使代表と懇談
石炭不況対策調査団

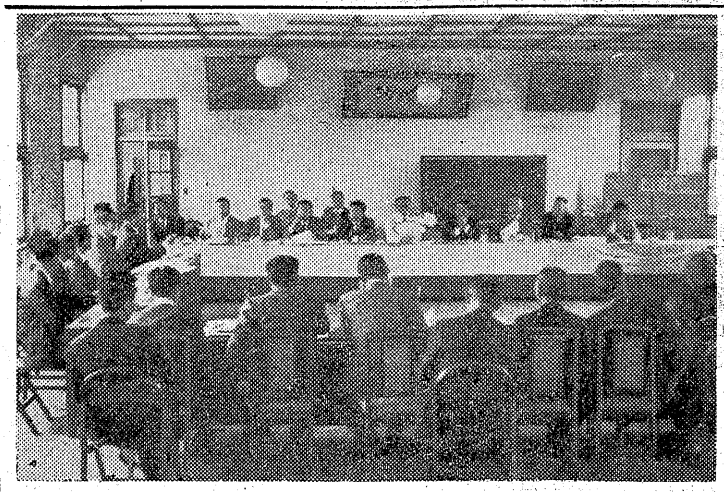

二、三年後には失業者八千名
坑夫は失対人夫に弱い

【昨報】常磐地区の石炭産業の不況状況を視察、県や県会、関係市町村、経営者、労働者から実情を聴取、今後激増することが予想されている炭鉱離職者対策を具体化するため二十五日午前十時五十八分平着準急〝ときわ〟で来平した石炭不況対策視察団一行十二名は、同日午後一時半から県石城事務所会議室で第一ブロック（県、県議会関係市町村）第二ブロック（経営者）第三ブロック（労働者）の三ブロックに分けてそれぞれの不況対策、失業対策などについて意見を聴取した。

【真剣に討議される石炭不況対策懇談会】

▽第一ブロック（県、市町村）❶多量の離職者に職業をあっせんするため、平、勿来両職安には他職安から職員を応援に出すことも一方策である（福綮団）❷東京ガスでは石炭ガスをパイプラインで東京に輸送することを考えており実現するよう努力していると説明があり、地元関係者からは❶生活保護の適応者は県外で十八・二%、常磐地区三十二%、好間村は六十五・七%で全国一である。そこで国家直轄の失対事業を推進することで国家直轄の失対事業を推進すること❷緊急特別失対の設置❸ズリ山や鉱害対策に離職者を吸収すること❹一般失対の補助率引上げ❺離職者には帰郷旅費を支給せよ❻失業保険の受給延長し、その間に職業訓練を実施して就職させる❼炭住の水道、電力を切ってしまうことは考慮すべき❽給与未払に対し支給するボーナスは関係市町村の財源から出される。これに対する援助こそ望ましい❽九州では六千塊の石炭を五、六年後にはトン当り三千二百五十円に下げようとしているので、常磐地区の石炭界は大きなショックとなるので、利用先を十分に考えて欲しい。

▽第二ブロック（経営者）青木本部鉱連事務理事は「炭鉱関係では五百世帯が生活保護を受けている。常磐炭田では来年二月ころから相当の離職者が出るものと予想されている。現在の従業員は二万七千人だが、二、三年後には八千人ぐらいの離職者が出るだろうこと説明、長岡東部石炭協会専務理事が経営者を代表して❶辛いのは離職者がみじめな姿で近所に留っていることだ。願わしいことはそうした人が他所に行ける場所が欲しい❷炭鉱での労働力を活かひびくとはない。欠食児童もまだ出ていないが、企業整備をしないでなど大事業を全国的に行ない、吸収することが望ましい❸道路改良などでも特別会計で吸収する❹職業訓練所の拡充強化❺砂防工事の拡大などを要求した。これに対し視察団側から経営者としてこれ以上離職者を出さないという決意があるかどうかとの質問が出され、長などの要求が出されたが、失対人夫となることを真向から反対した。なお次のような陳情書を提出午後五時解散した。

陳情書　石炭不況に際し、国家的規模における諸施策が必要である。まず❶離職者、子弟の職業転換を図るため、石城職業訓練所を強化し板金工（五十名）左官（五十名）石工（三十名）機械工（三十名）を新設し、年間二百九十名を養成する❷石炭利用工業の振興と石炭エネルギー活動化を推進するため、常磐地区に公設試験研究機関を設ける❸公共事業を追加、その事業費は国庫補助率を引上げ、県負担分は起債でまかなう。主な事業は道路改良（平―新潟線、湯本―小名浜線）河川改良（好間川、釜戸川、湯本川）公園（平市―荒川、同正内町）❹失業予防施策として特別公共事業（一億五千三百五十万円、八カ所）を行ない、延十七万六千五百三十名を吸収すること。

――――

観的な回答をした。常磐炭鉱総務部長は「離職者でも大切な労働資源である。それを活用すべきだと思うが、政府や自民党の決意如何」とつめよる一幕もあり、斎藤代議士は石炭離職者援護会のようなものを作り、来年度から援助して行く考えを明らかにした。

▽第三ブロック（労働者）❶親代々の坑内夫が土方になっても太陽に弱く疲労も激しいし、その仕事になじむまでが大変だ。職業の指導こそ急務である❷引越料の支給❸他に職があっても住宅が問題となる。何らかの処置が欲しい❹これ以上失業者を出さない施策❺失業保険や退職金ももらえない中小炭鉱に対する対策❻失業保険の受給延長❼ボイラ規制法の延

民衆駅建設の早道は
主体を駅前拡張に
平市代表が水野水鉄局長と会談

民衆駅建設、平駅前広場の拡張、自鍛町鉄道公舎移転の三問題を促進する平市では二十五日午前十時から鈴木（寅）市街整理特別委員長ら委員、大泉議長、渡部土木課長、金成観光係長らが水野水鉄管理局長と二時間にわたり会談した結果、民衆駅建設は駅前広場拡張計画を主体として運動する、鉄道公舎移転は市当局が換地さえ確保すればいつでも相談に応じるといずれも一歩前進した明るい回答があった。

水野局長や施設部長らの話によれば、民衆駅築造運動はまだ平駅の耐用年数が切れていないので、民衆駅築造一本槍での促進運動は効果が少ない。しかし平駅前広場の狭いことは本省でも熟知しているので、平市が都市計画の一つとして駅前広場拡張工事を計画、そのための商店収容策として民衆駅建設を推し進めるならば、水鉄としても大巾名分もたつので大いに協力することが出来るから駅前広場拡張（都市改造）を主体に促進することが強調された。また鉄道公舎も駅前広場拡張計画に付帯するものであるが、平市が確実に移転先の土地を獲得すればいつでも相談に応ずると解決のメドが明らかにされた。このため平市としては公舎（鉄筋コンクリート三階建）の移転先を手搗町付近に約二㌶を物色、三十五年度には同地区の区画整理を県に申請、認可を待って受入態勢を整え、公舎移転運動に大きく踏み出すことになった。

早くも出演種目決る
婦人民踊大会打合せ会

平市教委、本社主催による第二回婦人民踊大会打合せ会は二十五日豊一、平市ホークダンス協会事務局長渡辺駿夫明の各氏ら出席、その結果❶芸者は特別出演しない❷特別出演は民踊愛好会（四種目二回）ホークダンス協会（二種目二回）いわき民踊会（未定）❸各婦人会の出演種目はできるだけダブらないようにする❹踊りの衣裳は批判的なものをさけ、ありあわせで間に合わせる❺婦人会の出演種目は二種目以内、一種目は十五名以内、出演時間は二種目で十分以内❻十月十六日午後一時から始まり四時にはカッキリ終るようにするなど再確認、直ちに出演順序を抽せんで次のように決定、早くも出演種目が決定したところもあった。

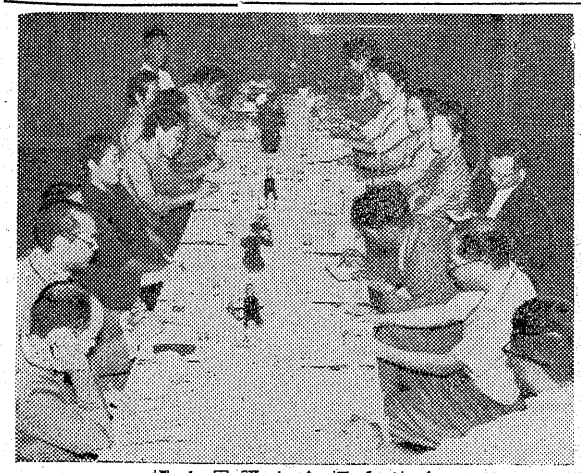

婦人民踊大会打合せ会

▽出演順序‖一、第二婦人会三、第三婦人会三、草野婦人会四、夏井婦人会五、高久婦人会六、飯野婦人会七、豊間婦人会八、第二婦人会九、神谷婦人会十、平窪婦人会十一、赤井婦人会▽出演種目‖草野婦人会（木曽節、南国土佐を後にして）神谷婦人会（白浜音頭、相馬甚句）第二婦人会（新庄節、一曲未定）高久婦人会（お江戸日本橋）豊間婦人会（北海盆唄、チャンチキおけさ）夏井婦人会（草津節、ちゃっきり節）

追予千五百万円など可決
四倉町議会

四倉町議会は二十五日開き二十四年度追加更正予算一千五百八十八万一千六百二十四円、上水道追加更正予算八十二万六千二百五十三円などを決定。昭和三十三年度決算一億二千三百三十三万五千十二円を承認した。

明日の催し

▼平市八地区青年団球技大会　午前八時　高久小。
▼第十三回喜楽祭石城地区予選　午前九時半　平一小。
▼常磐市業種別野球大会　午前八時　湯本一小。
▼四倉町漁港期成同盟会合同懇談会午前十時　町役場。

寸言

▼駅前拡張運動が先で民衆駅建設は、そのあとというのが順序という。主客転倒の運動だったか。平市の都市計画事業、もっとガッチリ頑む。
▼モグラは陽に弱い。救済事業は失対人夫だけでは済まされぬトランジスタ工場でも誘致できぬか。

天気予報

（小名浜測候所発表）

【今晩】南よりの風で風雨が強い
【明日】南東のち西風が強く、はじめ雨、のちはれてくる。
海上　今晩明日ともかなりのシケとなるから、各船は厳重に注意を要する。

お好み食堂　玉半提供

ホンダ　ドリーム号
25万台突破記念セール　9月20日▷11月30日
100万円を素晴しい性能と共に贈るプレゼント！

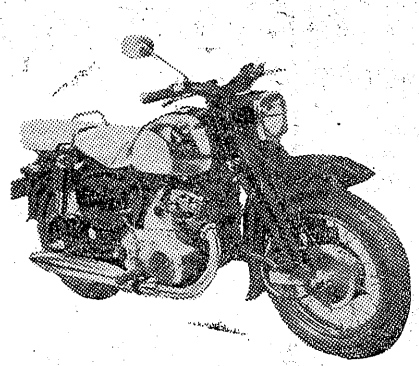

特等　500.000円　1本
1等　100.000円　1本
2等　50.000円　2本
3等　30.000円　4本
4等　10.000円　8本
5等　5.000円　20本
記念品全員呈上

ドリーム号1台のお買上げ毎に抽せん券（1枚）を差上げます
抽せん日　12月15日

本田技研工業県下代理店
平ホンダモーター
平市長橋町2・5　電4711

250CC　STD　¥172.000
300CC　STD　¥177.000
250CC　スポーツ　¥182.000
300CC　スポーツ　¥187.000

小名浜営業所
磐城市定西60　電1181

主催　東北ホンダ会

福島相互 内郷支店設置を内認可

12月初め開設を予定
最低資金量は六千万円

金融機関の少ない内郷市に銀行支店誘致する運動は本年二月ごろから内郷市議会、同商工会、法人協会などが行なって来たが二十五日かねて申請していた福島相互銀行内郷支店新設に対し大蔵省から内認可の通達があり、同内郷市にはこれまでわずかに東邦銀行支店が一つあるだけで市民は金融界からソンボ機敷に置かれた格好にあり、市民の要望を市議会でもとりあげて福島相互銀行支店の誘致運動を起こし、直接福島銀行本店を始め大蔵省に陳情して来た。内認可を得た福島相互銀行では十月に開会予定の株主総会にはかり、その承認を求めなくてはならないので正式認可は十一月ごろになる模様。同銀行ではとりあえず正式認可を待って内郷市綴町（駅付近）に十名前後の行員を擁する仮支店を新設して十二月初めごろ業務を開始するが、対象は内郷市の一般商店、会社のほか常磐炭鉱の社員住宅など市民に広く深く金融の道を開く。なお大蔵省認可の条件となる最低資金量は六千万円以上となっている。

銀行では十二月初めから内郷市綴町（内郷駅付近）に支店を新設、内郷市内の商社、炭鉱社員など市民に金融の手を差し伸べることになった。

第二種バイク試験合格者

平署では二十二日行なった第二種バイク運転免許者六十四名を二十五日発表した。

本田利雄　箱崎文衛　斎藤正次
吉田米三　中村トリ　高木広一
鈴木末雄　関場孝和　小出義和
松田圭市　鈴木正勝　遠祖土博
鈴木孝一　長谷川義雄　遠藤洋
伊勢谷定蔵　遠藤栄　関根ふく
鈴木利雄　近沢宏志　永山精秀
小野泰正　志賀正巳　加藤憲一
渡辺国男　吉田栄蔵　吉田栄吉
永山剛弘　鈴木富美江　三瓶恵
高野健　佐久間勝一　佐藤静夫
吉田義晴　金成光章　佐藤実
新妻将好　吉田治力　佐藤一郎
吉田巳則　草野和夫　有賀常一
丹野正弘　菊地恵知　木村繁男
三瓶幸憲　庄司三郎　塩田軍郎
佐藤秀　鈴木愈重郎　高沢秀敏
板橋正尚　熊谷広志　高沢幸子
沢田正男　庄司仁郎
長岡英克　田辺正二　早坂武雄
萩野勇　五十嵐幸雄　新妻寿夫
斎藤清

教育委員に加
沢氏を再選
磐城市会

磐城市定例議会二日目の二十六日は、午前十時から磐城市役所会議室で開き、任期満了に伴う教育委員（三年）に加沢喜三郎氏（※）を再任しそのの ち、一般質問に入った。

常磐業種別野球は延期

常磐商工会議所主催業種別親善野球大会は二十六、二十七日行なうはずだったが雨のため延期となった。

生活保護が79世帯増

石城福祉事務所管内（七ヵ町村）の生活保護法適用者は八月末現在八百九十世帯、三千二百十二名に上り、その総額は二百八十四万九千七百七十円に達した。これは昨年同期に比べ、七十九世帯、二百十一名、四十七万五千七百七十七円も増えている。これは国有林の払下げ事業が減ったため、川前村や三和村、田人村など山間部の山林業者が失職したためと病気で働けない者が増加したもので、炭鉱離職者はわずか十数世だけ。現在炭鉱の離職者は失業保険を受けているが、これも近く期限が切れるため、今後ますます増加するのではないかと見られている。生活保護法適用の内訳は次の通り（カッコ内は昨年同期）

▽生活扶助　三千三十一名、二百九千七百七十円に達した。これは五千三万七千二百二十八円（二千八百七十名、二百八万七千八百円）▽住宅扶助　千百二十五名、九万六千七百四十二円（八百四十名　七万四千五百五十五円）▽教育扶助　千九十七名、十二万七千九百四十円（千五十八名、十五万六百円）▽医療扶助　千百四十名、四十万六千六百六十円（六百三十五名、三万二千三百一円）

住宅金融会社
植田町に進出

平市銀冶町に本店を新設した福島県住宅金融会社は植田町後に支店を設置、元大平住宅植田出張所長菅野善男氏が支店長として二十六日から営業を開始することになった。

第二種理美容師試験

第二回理美容師試験　第二回理美容師試験は十月二十五日（学科試験）所長菅野善男氏が支店長として二十六日から営業を開始することになった。

試験科目（学科）は❶衛生法規❷消毒法❸公衆衛生学（伝染病学も含む）❹生理衛生（皮膚科も含む）❺物理、化学大意❻理容、美容理論、実地試験は❶消毒❷理容、美容を行なう場合の衛生上の取扱い❸理美容の基礎的技術などでくわ理は平保健所環境衛生課でわかしている。

合法活動を強く主張

むさし公判　田原登氏証言

野沢むさし後援会の第七回公判は二十五日午前十時四十五分開かれた。証人の同後援会責任者田原登同様いわき民報社運転手鈴木栄両氏の宣誓の後鈴木栄氏の証言に入る。昭和三十四年二月から同年四月末まで同氏がいわき民報社の自動車運転手として雇われているうち本年四月二十五日頃選挙小野姓広氏と共に矢吹信和その他数氏を訪問した事について徹頭徹尾「忘れました」で応酬したので小林検事が警察署に於ける同人の陳述書をよみきかせて訊問すると「大体そのようなものかもしれません」と証言したのち、弁護人から鈴木栄の警察に於ける調査は法第三二條第一項第三号より証拠書類（他の事件で拘禁中に陳述した調書は証拠とならない）より証拠書類として提出することを指否したので、早坂、太田、宮川三判事合議の上、法第三二八條により参考調書として受理することを宣し鈴木の証言はおわる。

続いて田原氏証言台に起ち野沢むさし後援会の本部組織、性格目的、下部組織等を証言し十二時十五分休廷。午後一時二十五分再開、後援会の政治活動と証人が野沢候補の出納責任者として選挙運動した経過を証言し、最後に政治資金規正法に基いた会計運動であり、公選法違反に問われる根拠は全くなく、違反の取調べを受けた当時も現在も合法的運動であるからやましい点はないと信じていると証言した。問題になったポスター賃にしても法的には一日三百八十円と認められているが、後援会は会員中の特定の人物を選定して使用し、その賃金も三百円を限度としており、九部会の中五部会を摘発した事も不合理であると証言した。

午後四時三十分閉廷。次回は十月八日午前十時から。

常磐市消防団で10月に検閲

常磐市消防団（白石初太郎団長）は十月九日午前九時から第一小学校で秋季検閲を行なう。

中小企業退職金共済制度の概要 ②

◇掛金月額の決め方

▽掛金月額＝事業主が任意に決められるが、その額は二百円から千円までの範囲で百円刻みになっている。その額は各従業員ごとに決めることになっており、賃金、勤続年数などに応じて自由に決めても良いことになっているが、一般には賃金月額の四％程度に決める例が多い。

▽掛金月額の変更＝掛金月額を増加することは自由に認められ、これによって事業主は従業員の勤続年数や賃金に応じた退職金制度を設けることができる。反対に減少させることは従業員の権利に重要なことは従業員の権利に重要な影響を及ぼすことであり、一般の退職金制度でもほとんど類例のないことなので❶従業員の同意を得たとき❷現在の掛金月額を続けて納めることが非常に困難であると知事が認めた時以外は認可されない▽変更の手続＝変更の申込をする時は手帳ごとし込んである「掛金月額変更申込書」に記入し、切り離さず手帳ごと事業団に提出すること。減少する場合はこのほかに、従業員の同意書または知事の認定書を添付することが必要。変更した場合は新しい手帳が交付されるが、従業員が退職した時は事業主が保管していることは従業員の権利に重要な旧手帳も従業員に交付しなければならない。

◇掛金の納め方

▽掛金の納付＝毎月事業団の後代理店である金融機関のうち最寄りのものに手帳を提示して納める。この場合金融機関では手帳ごとし込んである手帳片に領収印を押し、その半片を切り取って事業主に返す切り取られた半片は事業団に送られ、台帳に記載される。なお金融機関は特別の事情がない限り変更しないことが望ましい。分割して納めることはできない。

▽納付期限＝毎月分の掛金は翌月の末日までに納めることになっている。掛金をその月の前月末日以前に前納した場合は年利六分の割合で割引が認められるが、六カ月以上前に納めても六カ月までしか割引は認められない。また納付期限後に納める時は納付期限後三カ月以内に、日歩三銭の割合で計算した割増金を納めなくてはならない。納付期限を延長できるのは❶天災などで納付期限までに掛金を納めることができなかった場合❷事業主が常時五人未満の従業員を雇っている小規模事業主である時だけに限られる。❶の場合は天災などの事由を証明する書類を添えることになっており、❷では「小規模事業主納期延長申請書」と知事の証明書を事業団に送れば良い。

平労政事務所長　吉崎憲治

市況

魚類
（単位＝キロ・円）

（訂正）二十五日付二面西武ストアーの広告中デコラ食卓60・5㌢×61㌢とあるのは60・5㌢×91㌢のあやまりでした。

（二十五日午後一時―二十六日正午）二十五日の小名浜はサンマが大漁で、五百五十六㌧（約十五万箱）の水揚げがあった。二十六日もサンマの水揚げは好調で台風が接近し、サンマの水揚げが一時途切れる見込みなので相場は高値を呼んでいる。

【小名浜港】サンマ船七隻　底引船七隻

▼サンマ　三十八万七千㌔　二六―五―一八▼水ダコ　四千㌔　四九―四一▼メヒカリ　二千三百㌔　一五―四▼ナメタ　千二百㌔　五〇―一〇▼ドンコ　千百㌔　五▼ヤナギ　七百㌔　二八〇―二〇〇▼ノドグロ　五百五十㌔　一九〇七一▼小アカジ　三百五十㌔　九〇七一▼ニクモチ　四百㌔　二〇―九九▼ギス　二百㌔　五六―二五三〇▼エビ　百四十㌔　二三〇―一八〇

【江名港】サンマ船二隻

▼サンマ　七万五千㌔　二六―四

【中之作港】サンマ船三隻

▼サンマ　九万㌔　二七・九―二八・八

野菜
（単位＝キロ）

▼ホウレン草　一八―七（東）
▼白菜　二三―一五（㌔）　四五―三〇（㌔）
▼ニンジン　三〇―一〇（㌔）　二〇―三（〃）
▼ゴボウ　一七―七（〃）　一二―七（〃）
▼大根　二〇―一〇（〃）
▼ネギ　一五―一〇（〃）　二七―一〇（〃）
▼玉ネギ　一五―七（〃）　二一―一〇（〃）
▼サツマイモ　四〇―二五（〃）　二七（〃）
▼バレイショ　二七（〃）　四〇―二五（〃）
▼サトイモ　一五―一〇（〃）　二七―一〇（〃）
▼キャベツ　四〇―二五（〃）　二七（〃）
▼ヤマトイモ　二七（〃）　四〇―二五（〃）
▼モヤシ　二七（〃）
▼タマゴ　二二・八〇―六・五〇（コ）
▼キュウリ　三三―七（㌔）　一五―三（〃）
▼ナス　四五―二七（〃）
▼キリイモ　三八―一〇（〃）
▼インゲン　七〇―五〇（〃）
▼ネショウガ　一〇―七（東）
▼ハショウガ

果物
▼リンゴ　四〇―二七（㌔）　四七―一五（〃）
▼ナシ　七〇―三〇（〃）　六五―四〇（〃）
▼ブドウ　四〇―二〇（〃）　五〇―二七（〃）
▼クリ
▼カキ
▼イチヂク

（青果市場調べ）

ふとんも
秋のおめかし
26……30日

相場昂騰に逆行するたからわたの大放出
メーカー特別提供夜具地500反を産地の値段そのままで
日本橋西川の新らしい時代のふとんの廉売会
御婚礼ふとんと座ふとんの予約承りの会

まくらからベッドまで
婦人生活 主婦の友 推奨流行の寝具を展示して居ります是非御出掛け下さい

ふとんの
ふくたや
平市2丁目　TEL・2748

石城は台風圏内に

2-300ミリで洪水の恐れ

台風15号の影響を受け石城地方は二十六日夜半から二十七日朝にかけ暴風圏内に入る公算が強くなった。小名浜測候所二十六日正午発表によると台風15号の情報は午前九時現在四国室戸岬沖四百キロの海上にあり、中心示度九百二十ミリバール、毎時三十三キロの早さで北に向け進んでいる。中心の最大風速は六十メートルに達し、東側二百キロ、西側百五十キロ以内は風速二十五メートルの暴風雨圏となっている。今夜九時には北緯三十三度三十分、東経百三十四度と北緯三十三度、東経百三十六度の間に進む公算で、このまま進めば紀伊半島の南端に上陸、関東、東北地方を縦断して北海道沖にぬける。また進路がこれよりいくらか東にずれても東海道沖合を通り金華山沖合にぬけること も考えられる。いずれにしろ石城地方は今夜半から明朝にかけ、台風の中心が近くなり、暴風雨圏内に入ることは確実視されている。二十四日降り始めてからの降水量は二十六日正午現在で六十ミリで今後の総降水量は二百ミリから三百ミリに達する見込みで、洪水ガケ崩れの心配が大きく、満潮時には高潮が予想され、厳重な警戒を要する。なお小名浜港の物船オリエンタル・スター号（一万三千トン）は十五号台風のため同午後三時作業を中止、水先き案内人村上政吉さんを同乗させ三時三十分同港外に退避したのをはじめ二十隻の船が同港に避難しているまた本県から出漁中のサンマ漁船はいずれも避難を始めている。

台風15号の接近により今夜から東よりの風雨が強まり最大風速は陸上で十一メートル、海上では二十二メートルに達する。降水量は二百ミリから三百ミリに達し、洪水の心配があり、海上では大シケとなる。また十一時半には炭鉱注意報をも発令した。常磐地区の炭鉱の気圧は今後急激に下り、二十七日の朝までに三十ミリほど下り坑内のガスに注意を要する。

小名浜港ではイエーメン国から工業用塩を積み二十五日小名浜港に入港、荷上げ作業を始めていた貨物船オリエンタル・スター号（一万三千トン）は十五号台風のため同午後三時作業を中止、水先き案内人村上政吉さんを同乗させ三時三十分同港外に退避したのをはじめ二十隻の船が同港に避難している また本県から出漁中のサンマ漁船はいずれも避難を始めている。

勿来市の給食パン問題

業者が反対のノロシ

〝学校製造は赤字必至〟

【既報】勿来市小中学校連合PTA会長高木好栄氏の名をもって勿来市議会議長赤津一氏に対し学校給食パン専門加工場の設置方を陳情しているが、一方勿来市の製パン業者は反対のノロシをあげ同じく勿来市議会議長赤津一氏宛に「市内学校関係者による給食パンの近代化専門工場設置に対しては異議を表するが、運営上には難点があるばかりでなく赤字は免れぬ」と詳しい参考資料を添えて陳情した。

業者側の計画書によれば勿来市内の製パン業者が協同組合をつくり、市販と併せて給食経営に切換えれば経営のバランスがとれ円滑に運営できる。そのためにも専門パン工場は業者にまかせて欲しいというもの。

伐採木の下敷きで重態

二十五日午後三時ごろ遠野町滝字釜ノ沢長瀬製材所の維役田井ヘヤさん(三)は同町字洞坂油座勝太郎さん所有の山林で伐採作業中、伐木の下敷きとなって重傷を負い、田人村診療所で手当を受けているが重態。

二つの渡航壮行会

アメリカとブラジルへ

二十五日磐城市内で海外に渡る人柴した耕地雇用移住団（独身者十八人）に加わり十月四日移民船ぶの二つの壮行会が盛大に開かれ前途を祝福した。文部省の海外教育視察団に本県から唯一人参加して二十七日渡米する同市小名浜第一小学校長渡辺保氏(五)と、県が募らじる丸で横浜港を出帆ブラジルに渡る同市南富岡字北の内五農業清水清さんの二男誠君(七)の壮行会だ。

○…同日午後一時半から小名浜第一小校庭で〝校長先生元気でいってらっしゃい会〟が全児童二千二百人が参加して開かれた。渡辺校長はアメリカの学校と交歓する児童たちの図書、書方などを携えて二十六日午前七時四十八分平駅発〝ときわ〟で元気に京し

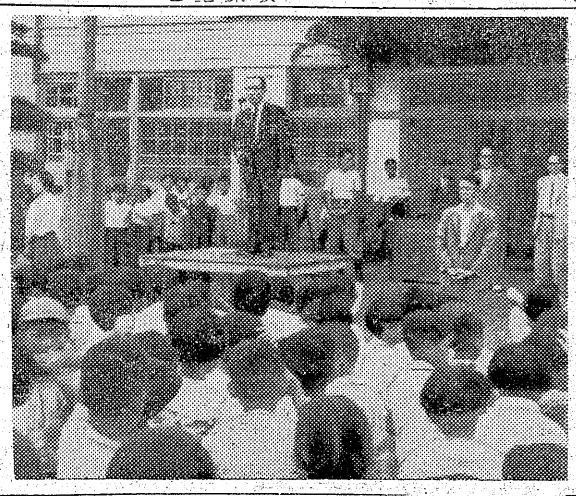

【壮行会であいさつする渡辺校長】

て行った。なお渡辺校長の出張中校長事務取扱には江尻婆教頭が発令された。

○…青雲の志を抱いて単身ブラジルに移住する清水誠君の壮行会は同日午後五時から市主催で小名浜公民館ホールに市長代理吉田牧入役、長沼市農業委員会長、飯塚市農協組連合会長、農業委員、農業改良普及員、同級生代表らおよそ七十人が出席して開かれた。吉田牧入役、長瀬農委会長、飯塚農協連会長から「ミッチリ農業に励み必ず成功して下さい」と壮行のあいさつがあって清水君が力強く謝辞を述べた。

ブラジルではパラナ州アサイ地区の本県出身の移住者方に配属、一場に入植した。

されて主にコーヒー、そ菜類栽培に従事し将来は独立して農業経営する道が開けているという。なお誠君は二十六日午後三時、身内や同級生らの盛んな歓送を受けて郷里を出発、上京した。

第二三吉丸が機関に故障

二十五日夜、小名浜沖七十浬付近で入った連絡によると磐城市江名五二石川勇さん所有のサンマ漁船第二三吉丸（五一トン）＝鈴木福夫船長ら二十六名乗組＝は気仙沼を出港して漁場に向う途中、岩手県ト崎北東約八十三浬沖合でエンジンに故障を起し航行不能となって救助を求めてきた。このため巡視警戒中の釜石海上保安部の巡視船「かわちどり」＝三〇〇トン＝が二十六日朝、現場に急行した。現は十月十一日午前九時から催す。

平市会の会期は四日間

平町議会は二十八日に開会するが二十五日の議会運営委員会で会期を次の四日間とした。

▽二十八日本会議＝議案一括上提、当局の説明、質疑応答、委員会付託。三十三年度決算書議案八件を上提、監査委員に対する質疑、総務委員会付託。

▽二十九日委員会。

▽三十日午前中総務委員会、午後一時本会議で質疑、討論、表決。

▽十月一日本会議は一般質問。

桜丘体育祭

磐女生徒会主催の第十回桜丘祭の一つ体育祭を挙えて二十六日午前九時から催す。

鳳純上人の晋山式行なう

稚児行列も

平市古殿町五九神主宗ねん山袋中寺菩提院では十月七日新住職の晋山式を行なうことになった。これは前住職第三十一世権僧上しゃく誉英純上人の後任住職として長男の権少僧都準補教得業心誉慶純上人を選び、法縁檀代檀信徒一同り賛同を得てとり行なうことになったもの。

この日午前十時平市紺屋町磐屋旅館前から菩提院まで稚児行列があり、十一時菩提院到着、晋山式法要が行なわれる。稚児行列参加希望者は年令に制限はなく、負担金百円を添えて菩提院に申し込めばよい。ほかに白足袋と麻裏草履は参加者負担。

祝
勿来公共職業安定所開庁式（九月二十七日）

勿来市役所
市長　赤津庄兵衛
助役　品川一男
牧入役　古川二郎

名古屋開府、交通週間切手

10月1日に発売

小名浜海上保安部に入った連絡によると磐城市江名五二石川勇さん所有のサンマ漁船第二三吉丸（五一トン）＝鈴木福夫船長ら二十六名乗組＝は気仙沼を出港して漁場に向う途中、岩手県ト崎北東約八十三浬沖合でエンジンに故障を起し航行不能となって救助を求めてきた。このため巡視警戒中の釜石海上保安部の巡視船「かわちどり」＝三〇〇トン＝が二十六日朝、現は十月十一日午前九時から催す。

【一日売出される記念切手】

長生の家講演会

演題　真理はかくも人類を幸福にする
講師　遠藤義雄先生
日時　九月二十七日（日）ヒル一時―三時半　ヨル七時―九時
場所　平市白銀町　石島公民館
参謝金　ヒルの部三〇円、ヨルの部三〇円
主催　生長の家本部
後援　生長の家平話友相愛会

日から二種類の記念切手を発行することになったが、平郵便局では名古屋開府記念切手「金のシャチホコ」の意匠（一枚十円）を三千枚、交通週間の意匠「東海道五十三次の中の桑名」（一枚三十円）を二千枚を発売することになった

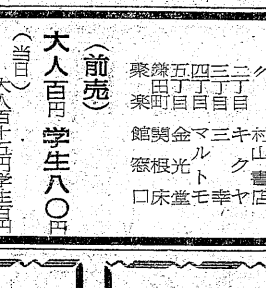

前売好評!!
ジョン・ウェイン
ジェーン・マーチ
DIEGO
リオ・ブラボー
巨匠と豪華キャストによる堂々二時間半の大西部劇!!
（総天然色）

（同時上映）
戦場の誓い
2日から上映（10日迄）
聚樂館

（前売）
大人百円　学生八〇円
（当日）
大人百十五円　学生百円

（前売所）
磐城町　大竹謄写堂
〃　一丁目　飯田カメラ
オーナー小路　金沢運動具店
田町三丁目　平大衆商店
銀座通　石川書店
駅前　いづみ書店
聚楽館前　村山書店
五丁目　キヤマ幸
四丁目　〃モ
三丁目　〃
二丁目　〃

売上げばいくら減ったか？
工事のために売場の広さが半分になりおかげで食料品は一割、二階の衣料品は二割、三階の食堂はウラ階段がなくなったことも手伝って三割の減少です
○筋子　百匁　五〇―一二〇円
○干魚　一匹　一円―十五円
日曜特売　鮮魚と果物
〃　婦人ブラウス四百を三五〇円
藤越
（電3141）

新しいデザイン
安いスタンド
秋の読書シーズンを迎えて店内にズラリと陳列致しました
¥560から　各種
☆信用と誠実の店
テレビの日本
三丁目勧銀前　TEL.5023

おでん　はじめました
久松
平市新田町　電三七九一

整形外科
外科
内科
金成医院
金成桂一
平市鎌田町　電五四一六

秋から冬への流行
ことしの秋はチャコール・グレーの大流行、柄は大柄縞になっていますが、色が渋いため全体から受ける感じは地味になっています
すばらしい紳士服を店内に陳列いたしました。
会員の店
ホかや
平・三
電2203

風俗人形や演劇の発表

平一中文化祭

平一中生徒会主催の第十三回文化祭は二十六、七日の両日、同校体育館と第二校舎内に社会、科学、職業家庭、美術クラブ員らの作品やく百五十点を展示して開いた。二十六日は全校生、二十七日は一般父兄に披露するが、展示会場には理科クラブの作品で会場と職員室を結ぶ通信機や職業家庭クラブ員の大和、奈良、平安、鎌倉、室町、江戸、明治時代までの貴族一大名一町人などの風俗人形十六点と当時の住居などが陳列され、いずれ劣らぬ立派な出来栄え。

一方体育館ではブラスバンドの演奏をはじめ社会クラブの研究発表会や舞踊クラブのイタリヤ舞踊「タランテラ」演劇クラブの「ポリーの日記」など十五種目の演技が披露される。

なお生徒会では二十七日第二校舎で売店を開き、父兄らにサービスすることになった。

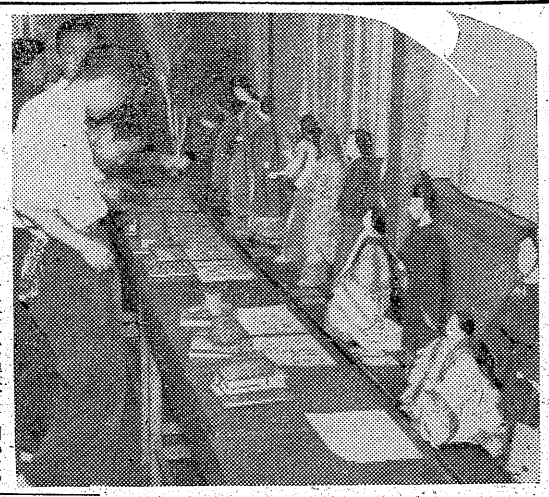

【今昔の風俗人形と体育館での演劇】

ウイーンのミヤゲ話など

月刊いわき15号

月刊いわき十五号は二十六日に発行した。二十二ページにうたえの野木政夫氏と真尾悦子さんの対談「歌声にのせて」や野崎満蔵氏の「思い出」遠来信男氏の「平市史のことども」など読み応えのある内容がそろえられ、とくに「たった二人の工場から」発刊後だけに印象が深い。

宮中模様の花嫁衣裳披露式

平第二婦人会

平市第二婦人会（会長藻田藝子さん）では二十六日、平二小PTA室で花嫁衣裳一そろえの披露式を行なった。この衣裳は黒地に金銀糸糸であしらったキク、サクラの花びらからホウオウが飛び立つ模様。帯は緑地に金銀糸で織った菊花という豪華な衣裳。これは皇太子殿下のご結婚にあやかり宮中の菊花やホウオウなどをあしらった

【今年流行の花嫁衣裳】

もので今年の流行柄という。値段は一式で五万円。同婦人会では昨年八月にも五万円で花嫁衣裳を買ってみたが、前の衣裳があまり古くならないうちにと一年間の貸出料二万円と運動会の売店や衣料品の販売などで得た利益金を足して買ったもの。これで同婦人会の婚礼衣裳は三そろえとなった。

学園だより

◇平五小では二十八日、職員の研修会を行なう。

◇平五小では二十九日、学習指導の研究会を開く。

◇平二小では二十九日、算数の進級テストを行なう。

◇平二小PTAでは三十日、児童らの散髪奉仕を行なう。

◇平一小では二十五日、文化講座を開いた。

◇平一中では二十六、七日校内文化祭を開く。

◇平一中では二十九日、学校保健指導の講演会を開く、講師は磐崎中鈴木武雄校長。

◇平一中では二十九日、全国学力調査（国語、数学）を行なう。

◇平五小では二十九日、学習指導の研究会を開く。

◇平二小では二十九日、算数の進級テストを行なう。

◇平二小PTAでは三十日、児童らの散髪奉仕を行なう。

◇平一小では二十五日、文化講座を開いた。

◇平一中では二十六、七日校内文化祭を開く。

◇平一中では二十九日、学校保健指導の講演会を開く、講師は磐崎中鈴木武雄校長。

◇平一中では二十九日、全国学力調査（国語、数学）を行なう。

◇平市 二十九日まで

★世界館（六・二四）川向うの白い道（八・二二）町奉行日記・鉄火牡丹

★東映劇場（六・三五）警視庁物語・潮留品なし（八・〇八）浪花の恋の物語

★平館（五・五四）手さぐりの青春 こゝに男あり（八・五四）

★東宝民劇（六・三〇）頑張れゴキゲン娘（七・三〇）青春を賭けろ（八・五〇）暴れん坊将軍の石松

★平新東宝（七・〇二）復讐秘文字峠（六会）

★三夜東映（六・一六）神州天馬侠・完結篇（八・四九）娘の中の娘（五一）謎の南蛮太鼓

民報映画案内

◇平一中では三十日、模擬テストを行なう。

小名浜公民館で写真教室

磐城市小名浜公民館、県写真材料商組合浜通支部共催の写真教室が十月十日午後六時から小名浜公民館で開かれるカラースライド映写とテープレコーダーによって実例を数多くあげシャッター以前の直接撮影に役立つ写真知識を指導する。無料。

★ひかり座（七・二一）地獄の待合室（九・〇六）ジャングル・サガ（二十八日まで）

★栄楽館（七・〇〇）虎豹作戦（八・二五）大海賊（二十八日まで）

【ナイトショウ】

☆世界館（一〇・二〇）死美人風呂（二十六日まで）

☆東映劇場（一〇・一〇）春を待つ人々（二十八日まで）

◇内郷市

★綾映劇 海女の化物屋敷 海の風鏡が淵（二十六日まで）

★第一ワキ 怪談快傑黒頭巾 はやて鉢三郎 講道館に陽は昇る（二十九日まで）

◇磐城市小名浜

★国際 銀 わたしの可愛い人（二十九日まで）

★磐城座 裕次郎の欧州駈ける記 地獄の高速道路 青春賛歌（二十九日まで）

★東映 追跡二五時間 静なる兇弾 里見八犬伝三部（二十九日まで）

★金星座 鮮血の乳房 御用御用御用物語 吸血鬼ドラキュラ

★銀星座 虎豹作戦 世紀の血斗 大いなる西部（三十日まで）

◇勿来市植田

★菊多館 夜六時三十分 怒濤の対決 埠頭の縄張り（二十九日まで）

★うつくしま館 夜六時三十分 世界を賭ける恋 江戸っ子桜

★中央館 夜六時三十分 影法師拇物帖 男性調育法 講道館に陽が昇る（二十九日まで

★植田ロマンス劇場 夜七時 朝やけ雲 赤い連発銃

◇四倉町

★四倉国際 山田長政王者の剣 一刀流は背番号6（二十六日まで）

★海岸座・東宝 戦う剣豪の王座 二等兵物語・万事要領の（二十六日まで）

NHK

26日

★第一 1040KC

6・00 子供ニュース
05 ❶「もくれんの花ふたたび」伊豆熊坂小劇「ソロモンの洞宿」
40 スポーツだより
45 各局別ローカル
7・30 土曜の夜のおくりもの ❶太郎さん花子さん 桜京美 H・エリック 長谷部健 耕田実 黒柳徹子 ❷なつかしのメロディー「金と銀」他 歌荒木宏明 戸田政子 ❸とんち教室 石黒敬七 小川哲夫 あし原邦子 坂天柳橋他 ❹スポットクトズ
9・00 きょうのニュースからニュース解説
20
30 演芸独演会 浪曲「男の花道」三門博

★第二 1540KC

7・00 映画音楽 解説清水光雄
30 プロ野球「南海対大毎」（大阪）解説刈田久徳 水越アナ 【2案】国鉄対巨人（後楽園）【3案】広島対中日」 【野球のない時】
（7・30）スタンレーのアフリカ探検記
（8・00）軽音楽ホール 白木秀雄他
（9・00）「プロ野球今昔」小西得郎
30 弦楽四重奏曲ホ短長「わが生涯から」（スメタナ）ハリウッド弦楽四重奏団

ラジオ福島

6・00 チョコラの童話
10 まぼろし探偵
45 音楽の小箱
7・10 録音ニュース
15 花寿アワー 落語「転宅」
30 クボタ歌謡パレードキングアワー「おけさマドロス」「少女」「バス通り裏」他
8・00 花形歌手歌う遊覧船「花嫁八形」「愛ちゃんは嫁に」他
30 今週のベストテン
9・00 浪曲玉手箱「御神火稽」第一回 口演二葉百合子
30 犯人を挙げろ「鍵」前編 武藤英司 宮川洋一 青木義郎他

NHKテレビ④

6・00 漫画映画「おとぎばなし」
07 トンボちゃん「あしたてんきになーれ」大谷正行他
35 世界みたまま 米国水陸の要路シカゴ佐藤淳造
7・15 新橋演舞場「一葉伝」菊の井のお力の一生とともに 久保田万太郎作 樋口夏子＝水谷八重子 お力＝花柳章太郎 源七＝大矢市次郎 千之助＝伊志井寛 樋口邦子＝桜緋紗子 滝子＝英太郎 伊太郎＝藤村秀夫
9・05 短編「動物の子供たち」
20 スポーツだより
30 ハイウエー・パトロール「駅頭の殺人」

慶弔録

◇平市◇

【出生】▼相田典子（中平窯窩沢志五郎長女）▼三浦範雅（白銀町四〇 寧長女）▼鮭田聖子（倉敷市 幸夫長女）▼金川真由美（小島町 修長女）▼佐川喜治（三丁目六 浩長男）▼堤直人（東京都葛飾区 次男長男）

◇磐城市◇

【出生】▼木村朱美（諏訪町二七 正種二女）▼太ひろみ（下明神町三四 清利二女）▼鴨朱美（中坪三 禎長女）

【死亡】▼斎藤いく（次）＝定西一〇二▼芳賀金治（五）＝竹町二七

◇勿来市◇

【出生】▼鈴木明美（植田江畑町 勝美長女）▼赤津修（錦町 謙長女 三男）▼星千左子（錦町 〃 〃）▼小野賢（豊間町 亨太郎長男）▼小泉幸子（磐城市泉 二朗長女）

【結婚】▼森大次（植田岩間）岩崎ムメ（田村郡西田村）

◇常磐市◇

【出生】▼瀬谷君江（関船迎一〇 りょく長女）

【結婚】▼若松聖一（三函七六）義照長男）仲沢三重子（群馬県多野郡上野村楢原二〇六一 重三女

【死亡】▼大和田源太（六）＝藤原松本一〇

100円均一貨店

おやじさんの詩 書欲も結構だがいかがわしい本を読みすてておかれるのは実に困ったことである。学校に行っている子がいないところなら問題ないが、教育のことに関しては人一倍やかましいわたくしに、そんなところで抜けている人がいる。子が年ごろになったら世のオヤジたるもの心せねばなりませんゾ。正しい読書法というのを学校で教えていると思うが実際に今まで読んだ本の中で感銘を受け、すーっと忘れないでいる本は実に少ない。その年頃とか気質に合った読書をすることが一番大切だと思うが、そういった案内も出版界ではもっと研究してほしいところ。売れるから、もうかるから主義も、この点をにらみ合せてやってくれるならば有難い。そのマンガによっては、想像力も豊富になるけれど、くたらぬ本ばかり読んでいると、脳ミソにカビが生えてくる。良い本を得ることは一人の親友を選ぶくらいムズかしいものだ。永くわすれず永くカテになる良書選定運動を起こしたいもの。

（龍人）

うつくしま カレンダー 広告マッチ 平市大町 ① 桑見家 電五四六九

PPの専門店 平市二丁目 くわな 電話五二六九番

神仏具 平市新川町 電三九四八 橋本屋

ノザワの自転車 通学・通勤用 自転車大奉仕 御用の節は是非当店へ 平信販チケット歓迎 門馬自転車店 平市六丁目店 電2551 自宅 電5285

かっぽう開花 新しいDPは富士

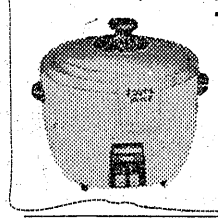

ナショナル 自動炊飯器 家庭用電気製品は 12回払い！ 分割払い指定ご相談店 木田電気商会 平市銀座街駅側入口角 電4008

立体喫茶 白カオ 世界館前 電3666

鉄骨 T.S.A 建築 設計 施工 株式会社 平工製作所 代表取締役 月 郎 光 商 本社 平営業所 東京都千代田区丸の内2の12中13号 平市谷川瀬39丁26 電（代）5717—9

五十円で満腹 百両で酔どれ 湯本の百両

四四三一 四四三二 出前の酒喜庵

産婦人科 中田医院 平市材木町薬館前 電話二〇九七

カラ紙、カベ紙 長 松崎商店 平市新川町 電四五七一

従業員募集 旋盤工 五名 機械工 五名 製缶工 五名 見習工 若干名 ▽何れも年令不問、経験三年以上の方▽で希望の方は履歴書持参、本人直接で来社下さい 磐城興業株式会社 平市小太郎町 電三九七

求む お座敷女中さん数名▽下働き二名▽住込▽委細面談高給優遇 小名浜 割烹幸楽 電二〇一

急募 ▽四輪車運転手一名至急求めています▽委細面談 湯本温泉 電一五三・三一二 百両

募集 ▽臨時工多数▽年令不問、未経験者も可、通勤、委細面談 常磐市湯本町 電一六五 吉村電機商会

募集 ▽三輪車運転手一名年令18—20才▽経験一年以上▽通勤、委細面談 平市才槌小路 電三四一色川材木店