夕刊
いわき民報

発行所
平市田町63
いわき民報社
社長　野沢武蔵
電話（代表）4161番
© いわき民報社　1959

通学服
小学生から
大学生まで
各種豊富取揃え
会員の店
大ホかや

機構改革案を上提
平市会開く

市長公室など二室十二課
神谷、飯野支所は廃止

諸橋市長公約として機構改革案上提で注目された平市九月定例市議会は二十八日午前十時開会した。問題の機構改革案は市職組が参考資料として提示要望したものとほとんど変わらず、一部制を廃止、新たに市長公室、都市計画課を設け、会計課を管財課に、競輪課を事業課に名称変更したほか、支所を出張所に格下げした程度で、これを十二月二十日から施行する。このため支所の格下げ一部廃止による大幅な人事異動、整理は新機構施行までに大ナタがふるわれる見込み。

総務部長を廃止
各課の責任、権限を強化

平市会はまず会期を四日間と決め十九日は休議、各部委員会を開き議事に入り、諸橋市長の市政状況説明があって追加更正予算千九百四十二万三千三百五十六円を始め機構改革案など三十三議案中二十五議案を一括上提、樋口助役が提案理由を説明、午後から質疑応答ののち各委員会に付託、三十三年度決算関係八件を上提、質疑のち総務委員会に付託した。明二十九日は休議、各部委員会を開き三十日午後一時から本会議を再開する。

総務部長廃止につき樋口助役は「総務部長があったため各課の事任態勢が確立しにくかったためこれを廃し、各課の権限と責任を強くもたせることにしたと説明した。

〔機構改革案〕
▽新設＝市長公室（秘書、儀式、褒賞、人事、行政の企画調査、文書と広報、市民相談を包含、市政の頭脳とする）▽都市計画課（都市計画事業、下水道事業、公園整備で土木課から独立させる）▽原名変え＝管財課（現会計課で財産の管理、用度関係、車両管理）事業課（現競輪課）▽分掌変更＝●農政課に商工観光課にある水産係を入れる。▽支所関係＝各支所とも出張所に格下げして税徴収、戸籍事務だけにしぼる。神谷、飯野支所は本庁直轄として廃止（徴税関係だけは便宜を図る）赤井出納員事務所を出張所に格上げする。結成式【主な歳出】▽職員（二万七千円以下）の初任給格上げによる会長に切替えで八件費二百万円▽夏井、足じだ

小選挙区制で対立
四倉町議 来年二月に選挙

四倉町会議員は明年三月九日任期が満了となるので二月中に選挙が行なわれる。この選挙を前に町民は大選挙区制と小選挙区制の二つに意見が対立してきた。

前回の選挙は昭和合併直後という特別の事情を考慮し「今回に限り一」という条件で小選挙区制により四倉十三名、大浦六名、大野七名計二十六名の議員が決ったが、次回の選挙は條例を改正しない限り大選挙区制で行なわれることになっている。

二十五日開かれた町議会で鈴木明議員（大野地区選出）が発言「大選挙区制によると議員の数が地域的に偏在するうえ議員間の融和が欠けるおそれがある」と小選挙区制の実施を強調、これに対し神谷祐議員（大浦地区選出）が賛成意見をのべた。これに対し江口勇議員（四倉地区選出）は小選挙区制は特別の事情がない限り法で許されていない、四倉町は町村合併後五年を経過したので小選挙区制を続ける理由は薄弱である」と大選挙区制を主張、これに対し吉田正議員（同）が同調し市街地と農村議員が対立した。

この間小湊正議員は「鈴木議員の小選挙区制意見にも耳をかす必要がある」と発言したが態度言明は避けた。結局結論に達せず、数回話し合ったうえ次ぎの議会で決めることになった。現在、勿来市、磐城市、常磐市は小選挙区制を実施しており、また四倉町の議員分区制を主張、これに対し吉田正議員（同）が同調し市街地と農村議員が対立した。

この間小湊正議員は「鈴木議員の小選挙区制意見にも耳をかす必要がある」と発言したが態度言明は避けた。結局結論に達せず、数回話し合ったうえ次ぎの議会で決めることになった。現在、勿来市、磐城市、常磐市は小選挙区制を実施しており、また四倉町の議員分

勿来には送水されぬ
市会 鮫川開発暴露で騒然

勿来市の九月定例市会は二十六日午前九時三十分から植田信用金庫会議室で会期一週間で開会一般質問に入り荒川、佐藤両議員より高柴ダム完成後勿来市には工業用水や飲料水の送水がされないという鮫川河川開発計画の内容が暴露されたことから議場は騒然となり、赤津市長始め理事者側はアオクなって声章ろうばい、結局近く全員協議会を開いて事情を説明、市、市議会一体となって送水実現運動を起こすことになった。

質問者の荒川、佐藤両議員の言分によると元来高柴ダム建設当時我々議員は市理事者や県当局者と現地を視察し協力を誓った。そして勿来市にも給水されるものと確信していたところダムが完成しても勿来には一滴の水も来ない計画となっているが、事実とすれば理事者は今日まで何を運動していたのか地元民が協力しながら他市へのみ給水されるなどアブハチとらずも甚だしい。常磐総合開発と名を打って建設された高柴ダムから一滴の水も漏えぬ勿来市であっては今後一大工業都市として伸びる力を失う事になる重大な問題であるに、水利権獲得に邁進すべきであるというもの。

この爆弾的質問がなければ新理事者を初め議員の大部分は知らぬまゝに終ってしまった。なお本社が調査した高柴ダムの総貯水量と給水先は次の通りである。

▽貯水池の集水面積四百十平方㌔㍍▽貯水延長四㌔㍍▽総貯水量二千二百七十万立方㍍▽工業用水としての給水先＝常磐炭鉱二四・五㌫、日本水素三五・六㌫、旭化成工業二二・九㌫、新日本化学工業一八㌫▽上水内郷市五・九㌫、常磐市九㌫、磐城市一一・二㌫、平市一・五㌫、合計二八・六㌫。

学童模型飛行機競技会
第五回全日本学童模型飛行機競技大会石城地区予選は十月十一日午後二時から平南グランドで行なう、参加者は小、中生に限られ、小学生はA級、中学生はB級を使用する。なお県大会は十月十八日日大第二工学部グランドで行なわれる。

第二回 平市婦人民踊大会
來月16日開く
申込みは今月末まで

昨年の第一回大会で爆発的人気を呼んだ平市民婦人民踊大会の第二回大会はいよいよ十月十六日午後一時から平市公会堂本館で開催することに決定、九月二十五日午後二時からいわき民報ホールで各婦人会代表による打合会を開いた。前年は十一団体二十三チームの他特別出演があってさしも広い公会堂は身動きも出来ぬ盛会さだったが、ことしも民踊愛好会、いわき民踊会、平市教育委員会、平市ホーク・ダンス協会の三特別出演がすでに決り、運動会や地区別催しとともに民踊を披露している各婦人会の踊りは一段と上達、ことしの大会が期待されるなお各単位婦人会の参加は前年同様一団体十五名以内、出演種目は二種目以内で九月三十日まで平市教育委員会までいわき民報で参加申込みを受付ける。

主催　平市教育委員会
　　いわき民報社

天気予報
（小名浜測候所発表）
【今晩】北よりの風はれたりくもったり。
【明日】北よりの風はじめ雲が多い、のちはれてくる。
海上　今晩は風波次第におさまる　明日は多少風波ある。

寸言

▼平市で五年ぶりに機構改革案を上提、職員の能率向上を図る。さて問題は人事、適在適所に人を得ることである。体質改善に公正を希むや切。

記者席

◉…ついに機構改革案が上提され、説明に立った樋口助役が一つ一つ変わったものを取上げて一字一句に誤りがないかと、当然人事異動を伴なうものだけに当局側の部課長席は神妙に議案の活字を追い、助役の説明に耳を傾け、とくに老課長連は深刻な面持ちだった。

◉…というのは、議決と同時に改革案を実施すべきである平市会ではまだ議案に面積を「坪」で現わしている。市民に範を垂れる立場にあり、しかもメートル法実施運動に予算を使った市当局がいまだにメートル法を実施しないのはどういうわけか。不勉強、不注意な役人の仕事ぶりは何年たっても変わらないようだ。（A）

◉…たしかメートル法は三十四年一月一日から全国一斉に実施することになった筈だが平市会ではまだ議案に面積を「坪」で現わしている。市民に範を垂れる立場にあり、しかもメートル法実施運動に予くも、当然人事異動を伴なうものだけに当局側の部課長席は神妙に議案の活字を追い、助役の説明に耳を傾け、とくに老課長連は深刻な面持ちだった。

◉…ついに機構改革案が上提され、説明に立った樋口助役が一つ一つ変わったものを取上げて一字一句に誤りがないかと

落ちすぎても
ダメですって
藤越
越
藤
平市
電3141

精神衛生無料相談
財団法人 石城精神医学研究所
精神科 神経科 内科
新田目病院
院長 新田目五郎
本院 平市才槌小路二四 電四三二七・四三二八
分院 平市上荒川字宮三 電話四三二九

馬のみ肥ゆる秋にはあらじ
サラリとした秋の楽しさの多い中にお台所で作る楽しさは女のこよない楽しさといえよう。これが大好き、あたたかく大好きと歓声の聞こえるような気がする
モヤシ　一㌔　二〇円
ユズ　一コ　三円―五円
ホーレン草　一束　十二円
毎日一品サービス　鮮魚
サカイ食品店
平・1電3336

田中が贈る
一周年記念
暖房器具特売セール
10月1日から、
一流メーカー各社の
最近型暖房器具
☆信用と誠実の店
テレビの田中
三丁目勧銀前　TEL・5023

オーデ　ポピュラー・オーデ　ポピュラー・オーデ
素肌美の季節です！
パリーしなやかな髪にはソバカスが目立ってはソバカスを主剤とした特殊ソバカス・肌あれ・色黒のシミやソバカスが目立ってはソバカスを主剤とした特殊ソバカス・肌あれ・色黒のシミ
ポピュラーオーデ
平・ぎんざ 電2044
あこう

台風被害3700万円

……石城地方の農作物……

ひどいナシ・カキの落果

県石城事務所経済課が二十八日までとめた台風15号による石城地方農作物の被害は農作が予想された水稲四百八十七㌶が倒伏し、六十二㌧（〇・二五％）の收穫減、損害四百十五万円を出したほかナシが約百万㌔落果し、二千六百万円の損害を出している。また柿も農作を予想されていたが、五割の三十七万五千㌔が落果し五百万円の損害を出し、野菜などを合せるとざっと三千七百万円の損害である。

県石城事務所の調べでは台風15号は雨が少なかったのに比べ風が強く、農作物のほとんどが風害によるもので、農作物別に見た被害状況は次の通り。

▽水稲＝浸水や冠水の被害は全くなかったが、結実した穂が重くなっていたため、倒伏したものが多かった。倒伏面積四百八十七㌶、減收見込み六十二㌧、損害四百十五万円で、被害面積は五％、実害〇・二五％程度だった。

▽ナシ＝現在最盛期にある二十世紀や長十郎は七十％に栽培されているが、台風を予想して既にその大部を收穫していたので被害は軽微だった。それでも落果したものは九万㌔、損害約二百四十万円だが、これから出荷される早生赤、新高、昭和、晩三吉などの晩生種は三割が落果し、約二千四百万円の損害を出している。

▽柿＝暖冬異変で豊作が予想され、これから出荷という時の被害だけに痛手は大きく、散在面積二百㌶と見られているが、落果したものは五割にも達する。蜂屋柿など約三十七万五千㌔の落果で損害五百万円。

▽白菜＝被害面積八百三十㌶、減收見込み四十二㌧、損害四千二万円。

▽ネギ＝被害面積五十九㌶、減收見込み百㌧、損害二百万円。

▽大根＝被害面積二百七十㌶、減收見込み五十㌧、損害二十五万円。

▽ホーレン草＝被害面積三十二㌶、減收見込み三十二㌧、損害百九十一万円。

▽リンゴ＝栽培面積二㌶のうち半分は早生で既に收穫したが、これから出荷するスターキング・ゴールデンデリシャス、紅玉などは約五割が落果した。落果一方二千㌔、損害六十万円。

【三割が落果したナシ園＝平窪地内】

【新設されたテープ式模写電送受信装置】

テープ式の電送受信装置

サンマ魚価を早く正確に知る

船組機協浜漁名引小底同組合事務室に短波を利用した水産漁報を受信するテープ式模写電送受信装置を新設した。これは北は北海道から南は九州に至る全国各地の市況を短波で受信し、テープに自動的に文字や数字になって現われるという便利なもので、従来は各地に電話で市況を問合せていたのが、この機械一台でしかも自動的にテープによって記録されるので、ハマの機械化の第一歩として注目され、特にサンマの漁況、漁価は北海道―三陸に至る相場が常磐ものに影響があるので、各地のサンマ市況は重宝がられている。

これによると例えば朝五時半の放送開始と同時にスイッチを入れれば、いながらにして全国産地の漁況、水揚量、相場がわかり同時に東京はじめ名古屋、大阪など各消費市場の入荷量、上場量、荷主別相場、市況、あすの見込みなど今までのカンに頼る取引を電話で正確に市況をつかむことが出来るようになった。

野沢社長、安保改定を講演

平市第二婦人会主催の婦人学級文化講座は二十六日午後二時から平二小PTA室で開かれ、本社々長野沢武磨氏は「日米安全保障條約の改定をめぐって」と題して時局講演を行なった。憲法成立、朝鮮動乱、日米安保條約が結ばれるに至ったいきさつからわかり易く説き、現安保條約の現況に合致しない点、政府で改定しようとする趣旨、社会党が反対する理由、今後の政界の動き外交問題など約二時間にわたって講演。聴集は熱心にメモしたり質問するなど盛会だった。

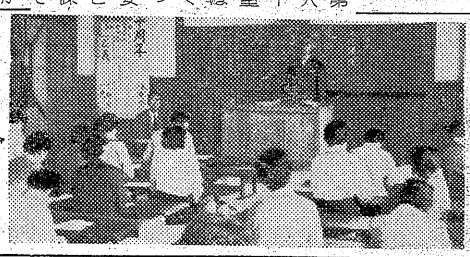

【野沢本社々長の講演会】

磐城丸、モーリシアス島に寄港

機関不調、急患のため

マグロ延縄漁業試験のため印度洋に出漁中の磐城市県水試指導船磐城丸（四七五㌧）＝鈑塚和夫船長＝三十二名乗組＝はエンジン不調のため二十九日西部印度洋のモーリシアス島（伊領）に寄港して修理することになった。

また同島に向う途中、機関員の民下弘さん（三）＝神奈川県三浦市三崎＝はボウコウ結石の症状を訴えているので、現地で診察をうける。このため同船は一両日中に同島に停泊した上、再びマグロ漁場に出漁する。十一月帰国の予定。

渡辺選手が日本新

―福島勢、秋田に押さる

重量挙東北重量挙選手権

第二回東北重量挙選手権大会は二十七日午前九時から盛岡市体育館で行なわれた。石城勢を中心とした福島勢は一般、部渡辺昌幸選手（名城大）がヘビー級に三百九十㌔の日本新を樹立（ジャーク、スナッチも日本新）した。高校では平の鈴木光男選手がフェザー級で優勝し、四名が三位までに入賞した。しかし高校、一般とも秋田勢に押され二位にとどまり、お家芸を発揮出来なかった。成績次の通り。

◇バンタム級

▽一般❶佐藤勝利（二五二・五

▽高校❸吉野敬男（平工）一七五・五

◇フェザー級

▽一般❶金成利夫（二七〇

▽高校❶鈴木光男（平工）二七二・五

◇ライト級

▽一般❶白土広蔵（二七五

▽高校❷佐藤勝好（平工）二八五

◇ミドル級

▽高校❸越智恒夫（平工）二七二・五

◇ライトヘビー級

▽高校❷鈴木洋布（平工）二三〇

◇ヘビー級

▽一般❶渡辺昌幸（名城大）九〇＝日本新（P二一〇、S二二五＝日本新、J二八五＝日本新）

◇総合❷福島

▽一般❷福島▽高校❷福島

東北重量挙選手権

大会は二十七日午前九時から盛岡市体育館で行なわれた。石城勢を中心とした福島勢は一般、部渡辺昌幸選手（名城大）がヘビー級に三百九十㌔の日本新を樹立（ジャーク、スナッチも日本新）した。高校では平の鈴木光男選手がフェザー級で優勝し、四名が三位までに入賞した。しかし高校、一般とも秋田勢に押され二位にとどまり、お家芸を発揮出来なかった。成績次の通り。

◇バンタム級

▽一般❶佐藤勝利（二五二・五

▽高校❸吉野敬男（平工）一七五・五

◇フェザー級

▽一般❶金成利夫（二七〇

▽高校❶鈴木光男（平工）二七二・五

◇ライト級

▽一般❶白土広蔵（二七五

▽高校❷佐藤勝好（平工）二八五

◇ミドル級

▽高校❸越智恒夫（平工）二七二・五

◇ライトヘビー級

▽高校❷鈴木洋布（平工）二三〇

◇ヘビー級

▽一般❶渡辺昌幸（名城大）九〇＝日本新（P二一〇、S二二五＝日本新、J二八五＝日本新）

◇総合❷福島

▽一般❷福島▽高校❷福島

古河、常磐が団体で優勝

炭鉱剣道大会

東部鉱業連盟主催第三回東部炭鉱剣道大会は二十七日午前九時から平体育館に十五チーム五十一選手が参加して開かれ、激戦の末団体A級では古河好間、B級では常磐炭鉱Bチーム、また個人A級で御供（大日本勿来）B級で松倉（茨城）がそれぞれ優勝した。成績次の通り。

◇団体▽A級❶古河好間❷大日本勿来❸常磐炭B

▽B級❶常磐炭B❷茨城A❸常磐炭A

◇個人▽A級❶御供（大日本勿来）❷河野（常磐）❸鶴沼（同）

▽B級❶松倉（茨城）❷佐藤（大日本勿来）

郡連PTAで役員会

三十日午前十時から上遠野小学校で役員会を開く。議案次の通り。▽全国大会出席について▽第二学期行事について▽県大会の反省▽その他懇案事項について。

訂正　二十六日付紫薬館の広告に「二日封切」とあるのは「三日封切」のあやまりでした。

市況

魚類

（単位㌔＝円）

サンマ　三万七千㌔　二五・九（次品）二一一八

野菜（単位リ㌔）

ホウレン草　一五一七（東）

アブラ菜　四一二（〃）

白菜　二七一二五（〃）

タマナ　一五一五（〃）

ニンジン　三〇一二〇（〃）

ゴボウ　三〇一一〇（〃）

大根　一五一三（〃）

ネギ　一八一七（小東）

玉ネギ　二三一七（〃）

サツマイモ　二〇一五（〃）

バレイショ　二五一七（〃）

サトイモ　二五一一〇（〃）

キャベツ　一五一一〇（〃）

ヤマトイモ　四〇一二五（〃）

モヤシ　二五（〃）

タマゴ　一二・五〇一七（コ）

キュウリ　三〇一五（〃）

ナス　一五一一（〃）

キリイモ　四五一二〇（〃）

インゲン　三七一一五（〃）

ネショウガ　七〇一五〇（〃）

ハショウガ　一〇一七（東）

果物

リンゴ　四五一二〇（〃）

ナシ　四五一一〇（〃）

ブドウ　七〇一五〇（〃）

クリ　一〇〇一五〇（〃）

カキ　四五一一五（〃）

イチヂク　六〇一三〇（〃）

（中巣市場調べ）

恒例第二回秋の染織

勝美會

御婚礼衣裳と

秋の新らしいきもの展示即売会

爽やかな実りの秋を迎え、限りなき、きものの美を求めて、今年も勝美会を開催いたすことになりました。晴れの佳き日のけんらんたるきものの美しさ、豪華さを「第二回秋の染織勝美会」にてご高覧下さい。いずれも日本古来の美しいきものの伝統に大胆で新鮮な逸品揃いでございます

何卒お知合いのお方様をお誘い合せの上で来会賜りますようお願い申上げます

日時　九月二十九日、三十日

会場　平市公会堂　日本間

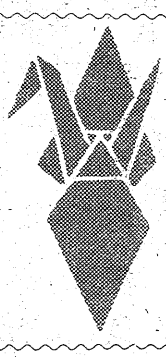

旨味の利金を護る店

大黒屋

新しいDPは富士

薬の御相談は

平4丁目　市　関内薬局　電話3175 3176

出前夜12時迄　玉半　五〇三一　五〇三二

産婦人科　叶多医院

本院（午前中）平市二丁目電二三五五

分院（午後）湯本市天王崎　電四〇一

それほどに
旨きかと人のといたらば
なんと答へんこの酒の味
（牧水）

酒盛の中で夏の間、たんねんに貯蔵され程よく調熟した清酒が、秋の出荷を待っています。これから寒までの間、清酒がいちばん旨い季節です。

御家庭の晩酌に　稲乃露　をどうぞ!!

夏でも冬でも生ビール　湯本の百両

岡部博士の新四倉港計画生る

五百トン級の船が入れる港

挙町一致で実現へ

四倉町はかねて全国漁港協会顧問岡部博士に新らしい四倉港実現の計画を依頼していたが、出来上ったので、町は二十七日午後一時から四倉小学校で四倉港実現期成同盟会（会長植田萬治郎氏）と全町会議員の合同会議を開いて計画内容を発表、挙町一致の体制で実現を期すことを申し合わせた。

岡部博士は昨年九月現地を実査し八十トン級以上の大型漁船と商港を兼ねた港を目標に計画したもので鈴木町長の発表によると境川河口から東南方に八百五十㍍の護岸を築き、その突端から沖に防波堤を出し、現在の漁港の南防波堤の突端へチカケ礁とさらに沖合にも防波堤を設け、その間約六万平㍍を水深五・五㍍にして五百トン級の船が入れる港とする案である。第一期工事は五カ年で工費七億六千万円、全工事は十カ年総工費十億円の見通し、しかもこの計画は岡部博士が水産庁と漁港審議会に相談の上作った権威のある案だと町では当面の運動方針として三十六年度までに行なわれる全国漁港更新計画に入るよう努力することの方針とある。

いう。なお工費の四分の一の地元負担金は護岸に沿って生れる埋立地二万坪を売って当てる町になった。

50隻目の外国航船

イエーメンから工業塩

小名浜港

二十五日パナマ国の貨物船オリエンタル・スター号（一万三千トン）＝P・R・メルライト船長ほか五十人乗組＝がイエーメンから工業塩五千四百六十㌧を積んで磐城市小名浜に入港、二万㌧ふ頭で荷卸し作業を始めた。パナマ船の入港は二度目だがイエーメンからの貨物はこれが初めて。横浜に営港したのち勿来市呉羽化学の工業塩を積んできたもの。英国人のメルライト船長のほかは全員中国人オリエンタル・スター号は新造二年目で船首には名のとおり大きな星がくっきりと書かれたスマートな船。二十八日出港の予定。なお二十九日には中国船（台湾）チエーチェン号がきた十月には川崎汽船の照丸（一万五百七十八㌧）など五隻の外航船のスケジュールが予定され、これでことしの外航船は五十隻を数えることになる。

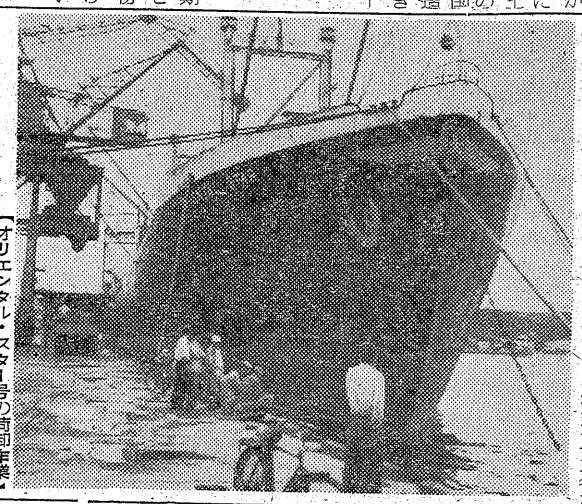

【オリエンタル・スター号の荷卸作業】

小児マヒ 平、内郷に発生

七月から19名に達す

平市草野泉崎農業住谷進江さん長男広文ちゃん（六カ月）は二十七日小児マヒと診断されたほか、二十四日から二十八日までに内郷市綴町七反田会社員坂内政司さん二女ルミ子ちゃん（二）ら二人と合計三名が平、内郷市に発生している。このため平保健所では乳児の早期検診を実施しているが、小児マヒが法定伝染病に指定された七月初め同所管内で十九名で、九月だけでも九名も小児マヒにかかっている。

【感激の謝辞を述べる真尾悦子さん】

ひょろ助さんも元気に…

「たった二人の工場から」出版記念会

尼子会主催、常磐毎日、夕刊ふく参加して出版を祝うとともに真尾夫妻の健闘を祝福した。上坂昇市議会議長、主催者代表尼子会長、斎藤信勇氏、出版会社の東京未来社社長両谷能雄氏のあいさつ、木村守江代議士、山崎巌助商工会頭祝辞があって、著者の真尾悦子さんは「こうしてみなさんのお顔を拝見するだけでも涙がこぼれるようです。本当にありがとうございました。ゼンソクで長らく苦しんだこの〝ひょろすけさん〟が十四年ぶりに寝ないで元気に出席することも、みなさんのお陰と感謝しております」と感激して謝辞を述べ祝宴に入った。

秋は〝紅葉と温泉〟へ

夏井川・小町で合同宣伝

夏井川渓谷、小町温泉合同秋季宣伝打合せ会は二十五日午後二時から平市役所に小野町観光協会、大宮土木課長、二瓶小町温泉旅館組合長、夏井川渓谷観光協会代表木村小川町経済課長らを招いて行なわれ〝紅葉と温泉〟をキャッチフレーズにチラシやキャラバン隊をくり出して合同宣伝に乗り出すことを決めた。チラシは二万部とし、キャラバン隊は十月五、六両日に水戸―袋田―那須―白河―棚倉―須賀川―郡山沿線の駅、市町村、工場、会社を対象に宣伝する。

乗組員26名は絶望

第五明神丸 発見一名もなく

【昨報】岩手県大船渡港に避難の二十八日朝、第二管区海上保安本部（塩釜）から小名浜海上保安部に入った情報によると、第五明神丸の遭難現場は大船渡湾桑折灯台三十㍍下の海岸で船体は三つに折れ、その一部は付近の海岸に漂着している。

同本部では視界不良のため二十六日午後十一時三十分ごろ桑折灯台下の岩礁に突込み船は左舷側に転覆したものと推定している。

乗組員26名（一名絶望）

女給を殴る

平署では二十六日午後九時二十分ごろ四倉町新町三一の三王館谷前男㈩を暴行現行犯で捕えた。台風15号の影響で風雨が強かった同日夜、熊谷は酔って平市田町バー〝紅〟でビールを注文したところ、同店の女給大和田千枝子さん㈡に断わられて怒り、千枝子さんの頭、顔などを殴ったもの。

追越し三輪車さけ二重衝突

二十八日午前六時四十分ごろ平市中神谷字南鳥越四六先国道で平市大町三五竹沼四六地内国道で平市大町三五竹内国雄さん㈢はオート三輪を運転、前方の平市三丁目三〇三瓶幸男さん㈢の運転する小型乗用車を追越そうとしたとき、三輪車と接触したため、三瓶さんはあわてハンドルを左に切ったため小型乗用車は自転車で通行中の平市中神谷字南鳥越四六矢対労務者木村彌二さん㈤をはね飛ばし、腹、足などに二週間の全治を負わせ、さらに車は電柱に衝突して停車した電柱は折れ車は前バンパーなどに五千円の損害を負った。

原因は竹島さんの追越し不適当と三瓶さんの運転未熟。

買物中一万七千円をスラる

二十七日午後三時三十分ごろ平市旧城跡二七団体役員松崎千代さんは平市田町藤越食品店主手売場付近で、ズボンの尻ポケットから現金一万七千四百円入り財布をスられたと、平署に届け出た。

浮浪者、待合室で暴れる

平署は二十七日午後九時半ごろ新潟県生れ住所不定無職笠原正男㈢を傷害現行犯で捕えた。平駅待合室で平市草野泉崎農業高橋作太郎さん㈤にいんねんをつけ殴り、顔に一週間のケガをさせたもの。

今晩のナイター

▽放送なし

★二十七日の成績次の通り

阪急8―0東映
南海7―0大毎
阪神4―2大洋
巨人6―4国鉄
広島3―2中日

身体検査は現行犯だけに

街頭補導技術を検討

平市防犯協会ではこのほど平署会議室で、街頭補導技術検討会を開いた。

学校代表、防犯協会、平署から四十二名が集まり協議した結果、❶愛の精神で補導を行ない身体検査も現行犯以外はしない。もし少年が刃物を持っていると思われるときは、よく納得させ自主的に出させるようにする❷平二高には女子も通学しているので、退校道路三ヵ所に防犯灯を増設する❸今夏行なった海水浴場のパトロールは非常に効果があったので来年も行なうなどを決めた。

なお前年一月―八月までの少年犯罪二百二十九件に比べて本年同期は三百九件と八十件も多くなったが、暴行、傷害、恐喝などの粗暴犯は四十一件減っている。これを全国的にみると少年犯罪は暴行、傷害、恐喝などの粗暴犯が増加しているのに、平署管内は粗暴犯が減り逆に窃盗などが増えているところからみて、防犯協会や校外生活補導連盟などの活躍が実功したとみて今後も街頭補導を強化することになった。

現金二千円スられる

二十七日午後三時五十分ごろ磐城市泉字泉三三会社員斎藤昌悦さん㈣は常磐線泉駅から下り列車に乗車したとき、手に持っていた背広上衣の内ポケットから現金二千円入り定期券入れをスられたと、平鉄道公安室に届け出た。

平防犯協

㊐…二十四日の秋分の日の午後六時四十分ごろ平市草野赤沼に入る国道三叉点で、アッという間にオートバイのエンジンから火を発した。

㊐…運転手はもちろん付近の人達もただオロオロと騒いで右往左往している時、墓参帰りの乗客を満載して平に帰る常磐交通の大型バスが通りかかった。

㊐…口早やに乗客に諒解を得た運転手が車を止めると同時に消火器を握って飛び降り一瞬にして消火したがその機敏な動作は全くアッパレなもの。

㊐…名も告げずにバスを走らせた引き際も良かったがこのバスは2―1129番。その後調べた結果、妻影に価する運転手は酒井朝二さんだった。

四四三一
四四三二　出前の酒喜庵

キャロンフルファッションストッキング
カラーコンクール
当選者御芳名

☆二等　フルファッション絖下一打（箱入）
平市北白銀町四〇　宮本　幸子様

☆二等　フルファッション絖下半打（箱入）
平市一丁目三一　鈴木佐知子様
平市新川町六　矢吹　早苗様

☆三等　フルファッション絖下三足（箱入）
好間村北好間山崎六三　志賀　孝子様
平市塩大字塩向五八　鈴木　春江様
内郷市内町前田三　佐藤千代子様
勿来市錦町安良町一〇〇　塩田由紀子様
常磐市湯本竜ケ沢四〇　前川　政己様
平市旧城跡二一　伊藤　睦子様

☆四等　フルファッション絖下一足
常磐市栄田四　小松　圭子様
石城郡四倉町本町九　庄司　紀子様
常磐市水野谷亀の尾四四　志尾崎満江様
磐城市小屋ケ内三一　小野　芳子様
双葉郡広野町広長　猪狩　勝子様
平市南白土五八　江尻　絹子様
好間村北好間松坂七　田中　寛子様
平市下高久前ノ内二三七　鈴木　知子様
常磐市三函二〇一　阿部　重子様
平市下荒川五堰内五五　田母神国子様
平市胡摩沢五九　竹内　谷子様
平市赤井田町二四九　鈴木　光江様
平市下神谷大町代　坂本　保子様
平市十五丁目一八　小野ハル子様
好間村権現堂二〇　新田　秀子様
勿来市山田町毛内　林　アヤ子様
内郷市宮金坂　阿部　静枝様
平市旧城跡一二　板橋　禎様
平市新町二　草野　育子様
内郷市小島　大和田セイ子様

多数の御応募、有難く御礼申上げます
総応募枚一、六八〇枚を厳正公平に抽籤した結果右表の当選者決定致しました。
尚NO・3が最高投票枚数（五一二枚）で御当届ます。

西武ストア

近火御見舞御礼

東銀座商店会
会長　高久　孝

平一小ら五校入賞

小中校音楽コンクール

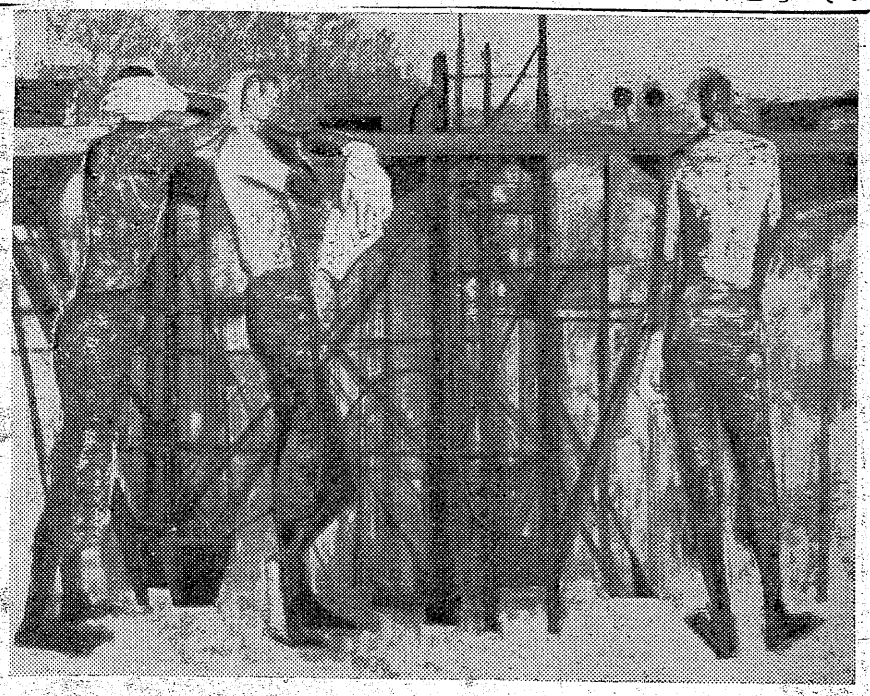

第二十三回新制作展出品 てぶくろ 鈴木新夫

県教委、石城地区音楽教育研究会共催の第十三回県下小中学校音楽コンクール石城地区予選は二十七日午前九時三十分から平一小講堂に小学校十六校(四百三十二名)中学校六校(百八十名)の二十四校代表六百十二名が参加、課題曲「秋は白い鳥に乗って」(小学校)「友達の歌」(中学校)と自由曲各一曲ずつを歌った結果、小学校の部では平一小、平三小、小名浜一小、小名浜二小、高坂小の五小学校が入賞、十月三日郡山市民会館で行なわれる県大会に出場することになった。

なお中学校の部は午後一時から行なわれ、小名浜二、二中、平一中、内郷三中入賞の四校が十月四日郡山二中で開かれる県大会に出場する。

審査員は福大学芸学部仁志田正衛助教授、東京学芸大附属小大和田淳二氏。

慶弔錄

◇平市◇
【出生】▼伊藤遵子(但城跡二〇正徳長女)▼中柴弘平(赤井大平弘三男)
◇常磐市◇
【出生】▼石上ユリ(柴田四二後治二女)▼鈴木玲子(下船尾宮下一一七 藤長女)
【結婚】▼野呂秀一(岡船諏訪下三八)菅原良美(山形県東田川郡藤島町川向一六)
【死亡】▼佐野ウラ(80)=竜ケ沢四〇▼上遠野一二(3)=石城郷遠野町滝桁の沢二五▼藤岡都司(85)=長倉七二
◇勿来市◇
【死亡】▼大平寿(80)=植田添野町▼満田明美(一)植田金山町

NHK 28日

★第一 1040KC
6・00 子供ニュース
05 劇「なら梨とり」木下順二作 松本正幸他
25 1丁目1番地 武田国久
40 スポーツだより
45 各局別ローカル
7・15 錄音ニュース
30 三つの歌 司会宮田輝 ピアノ天池真佐雄
8・02 「お父さんはお人好し」花菱アチャコ 浪花千栄子 永田光雄他
30 私は誰でしょう 木村和美アナ
9・00 ❶フ首相米国旅行同行記❷米旅行の反響 緒方彰他
20 天気予報
25 フルシチョフ訪米を終る 福井文雄 坂田二郎 村田益五郎他

★第二 1540KC
6・00 英語ニュース
05 株式市況
20 医学の時間
7・00 商工実務講座
30 若い世代へ❶「青年会OBのあり方」❷世界の旅人「西独だより」 海外見学団
8・00 劇「四国をめぐる菩薩たち」深沢七郎作 坂本武 飯田蝶子 黒柳徹子 永田靖 津島道子 江藤勇 声田伸介 山上みち子他
9・40 詩と音楽「蛙たちよ、おやすみ」語り手小池朝雄 吉田雅子 木下喜久子 川久保潔 内村章一他

ラジオ福島

6・00 チョコラの電話
10 まぼろし探偵
45 音楽の小箱
55 スポーツニュース
7・10 錄音ニュース
15 人情夜話「湖畔の人」
30 コロムビアアワー「惜春鳥」「大川流し」「忘れないよ」他
8・00 井関の夕 農家と共に RFC放送劇団
30 歌の祭典「さくらの園」「グッドナイト」「ソーラン節」他
9・00 マヒナスターズ「紫のスンゴ」「陽のあたる坂道」「インドの唄」
30 第四回福島県浪曲コンクール 県営体育館での公開錄音

4 NHKテレビ

6・00 森は生きている「十二月のおくりもの」高橋和枝他
20 大相撲盛勝三賞力士を囲んで
35 みんなの科学「空の交通整理」本行泰彦
7・15 バス通り裏 武内文平 露原千章 小栗一也他
30 私の秘密 渡辺紳一郎 藤原あき 藤浦洸 ゲスト三橋美智也 司会高橋圭三アナ
8・00 歌の広場(札幌市民会館)川村栄子 旗照夫 朝丘雪路 石井好子
30 お父さんの季節「素晴しきプレゼント」
9・00 劇「現代人間模様」(狩猟者)ある野球スカウト 生活の知恵「デザイン」伊藤絹子他

民報映画案内

◇平市 二十九日まで
★世界館(六・二四)川向うの白い道(八・二三)町奉行日記・鉄火社丹
★東映劇場(六・三五)警視庁物語・潤色なし(八・〇八)浪花の恋の物語
★平館(五・五四)手さぐりの青春 こゝに男あり(八・五四)
流流
★東宝良劇(六・三〇)頑張れナキケン娘(七・三〇)青春を賭けろ(八・五〇)暴れん坊親分
石松
★平新東宝(七・〇二)復讐秘文字峠(大会)
★三夜東映(六・一六)神州天馬侠・完結篇(八・四九)娘の中の娘(八・五一)謎の南蛮太鼓
★ひかり座(七・二二)地獄の待合室(九・〇六)ジャングル・サガ(二十六日まで)
★泰楽館(七・〇〇)虎艦作戦(八・二五)大海賊(二十八日まで)
【ナイトショウ】
☆世界館(一〇・二〇)残菊物語(二十九日まで)
☆東映劇場(一〇・一〇)春を待つ人々(二十八日まで)
◇内郷市
★錦映劇場 大陽に背く者 真昼の恐怖(二十九日まで)
★第一オイワキ 快傑黒頭巾 はやて紋三郎 講談

100円貸店

金ない人とは交際しない、損を承知で交際する のはバカだ!とはっきり割り切って生きている人が案外多いものだ。若い女性も「恋なんて、問題はお金よ」と割り切っている。金もってこい(恋)というところである。身内でも、貧乏していてプラスにならぬところとは、あまり出入りしない。こういうことをハダでみていて、なるほどと思う。多かれ少なかれ誰もが何%かずつもっている根性だからである。徹底している人だけが目立って話題の対象になるに過ぎない。金をのこす人は、のこすことを常に考えている。入ってきた金を、どうやって殖やすか。大概は金をためたいと思っているだけで、金が入れば、入ったように使うことを考えたがる。根本からして違う。財産があっても無くす人はまたたくまに無くしてしまうが、のこす人は無一文からでも財をなすものだ。心がけをどのようにしておくかが大切である。金の奴れいにはなりたくないと口にしながらも、金に苦労するならば、金は大切に可愛がるべきです。

(龍人)

◇常磐市湯本 夜六時三十分 私は勝負する 潜伏鰐イ57号いまだ降伏せず 貸間あり(二十九日まで)
★三函座 夜六時三〇分 ここに男あり 私の選んだ人 美貌に罪あり(二十九日まで)
★常磐座 夜六時三十分 富士川の急襲 悪魔の最後 江戸っ子判官とうり紬小判
★中劇 夜六時三十分 日本ロマンス旅行 オヤエの女中大将 男なら夢を見ろ(二十九日まで)
◇磐城市小名浜
★国際 わたしの可愛い人(二十日まで)
★磐城座 裕次郎の欧州駈ける記 地獄の高速道路 青春銭歌(二十日まで)
★東映 追跡三五時間 静なる殉職 里見八犬伝三部(二十九日まで)
★金星座 鮮血の乳房 御用御用御用物語 吸血鬼ドラキュラ
★銀星座 虎鮫作戦 世紀の血斗 大いなる西部(三十日まで)
◇勿来市植田
★菊多館 夜六時三十分 怒濤の対決 埠頭の縄張り(二十九日まで)
★うえた館 夜六時三十分 世界を賭ける恋 江戸っ子桜
★中央館 夜六時三十分 影法師捕物帖 男性飼育法 講道館に陽が上る(二十九日まで)
★植田ロマンス劇場 夜七時 朝やけ雲 赤い連発銃
◇四倉町
★四倉国際 ワンマン合昔物語 隠密変化草 蛇の王国(二十八日まで)
★海岸座・東宝 大学のお姐ちゃん 修羅桜(二十九日まで)

文具のナガノ
登録商標 すず印わた
◇わたはお求めになれば一生お使いになれます
◇お使いになる立場でつくるまごころの製品
◇すず印わたを御用命下さい
ふとんのスズキ
平市新川町 電2422

募集
▽臨時工多数▽年令不問、未経験者も可、通勤、寄宿面談 常磐市袂町電一六五 吉村鐵機商会

募集
▽コック見習二名▽年令不問▽住込、委細面談▽優遇 平市田町並木通り 電二九一一 浅草食堂

小型四輪車運転者募集 湯本の百両

従業員募集
旋盤工 五名 機械工 五名
製缶工 五名 見習工 若干名
▽何れも年令不問、経験三年以上の方▽ご希望の方は履歴書持参、本人直接ご来社下さい
磐城興業株式会社
平市小太郎町 電二九七

総天然色ビスタビジョン
女の一生
けんらんたる色彩!雄大なスケール!文豪モーパッサン不朽の名作完璧の映画化!最高の話題を呼ぶ世紀の文芸巨篇!!
新鋭フランス映画
マリア・シェル
クリスチャン・マルカン
ペスカル・プティ
Towa
監督アレクサンドル・アストリュック 東和映画提供
哀愁をこめて甘美に描く至高の恋愛大作!!
キム・ノヴァク
フレデリック・マーチ
主演
真夜中
アカデミー賞に輝く デルバート・マン監督
コロンビア映画作品
MIDDLE OF THE NIGHT
29日より ひかり座

心臓をしめ上げるスリル!激しいテンポ!鉄鎖につながれた人間愛憎の火花!!
29▷2日
手錠のまゝの脱獄
トニー・カーチス
シドニー・ポイチア
地の果てまで仇敵を追跡する西部の男!!
無頼の群
グレゴリー・ペック
ジョーン・コリンズ
スチーブン・ボイド
シネマスコープ総天然色
聚楽館