夕刊
# いわき民報
発行所
平市田町63
いわき民報社
社長　野沢武蔵
電話（代表）4161番
© いわき民報社　1959

夏家具なら
ゼヒ一度ご覧願います
家具のデパート
あるが
平市銀座通　電2223
四丁目支店　電4295

# 谷口監督助ける 七人のサムライ

## インパールの体験談

### 第二の〝戦場にかける橋〟製作資料に

東宝映画監督谷口千吉氏は「戦場にかける橋」につぐ日、仏、米三国合作の第二の〝戦場にかける橋〟を映画化するため元第二師団部隊（仙台）をモデルに近く仙台でロケすることになっているが、ビルマのインパール作戦に加わった勇士達から資料の提供を熱望していることを耳にした勿来市関田町養蚕業後藤喜一さん（三）は、当時第二師団の派遣部隊としてビルマのインパール作戦に加わり終戦後二十一年五月まで南部仏印（南ベトナム・サイゴン）で捕虜生活をしていた一部始終を谷口監督に知らせたところ招かれて八日に上京、アメリカ映画に負けぬ国際映画〝第二の戦場にかける橋〟作製に協力することになった。

後藤喜一さん

後藤さんは新潟県新発田市の出身昭和十三年陸軍第二師団に入営してノモンハン戦に参加、十七年にはジャワ島の攻略戦に参加して三カ年駐屯したのち十九年、問題のビルマ・インパール作戦に加わった。敗戦後死線を突破して仏印インドシナのサイゴンにたどりつき部隊再編成中、終戦で捕虜となりブラジル収容所に収容された。当時の階級は曹長で、終戦後の印度支那は革命軍のゲリラ隊が出没し治安、安寧の秩序も乱れていたので、捕虜の日本軍にも武器が渡され仏軍守備隊と共にサイゴン市やその周辺のゲリラ掃蕩につとめた映画化の動機は仏軍指揮官エマヌエル・フェイヌ氏と日本軍捕虜指揮官小西政一氏との間に戦後も交際が続けられていることがハリウッドのプロデューサー・ビクター・ストロフ氏が聞いたことからで、谷口監督は近く現地インド支那に渡って二億円の予算で一大ロケを敢行することになったもの。

なお後藤さんとサイゴン地方で行動を共にした戦友は現在真羽化学工場勤務の菊地義喜（三八）当時大隊本部大尉指揮班長だった勿来市九面勿来漁業協同組合長正木勤（四四）当時衛生軍曹の平潟町鈴木利三郎（四三）軍曹、錦町須賀大平儀（四三）兵長錦町大倉浜井栄一（四四）伍長常磐市湯本町中央劇場高橋英（四三）兵長の六氏も近く上京、それぞれ谷口監督に資料を提供することになっている。

# ふさがった滑津川新河口

## 本格的導流工事を要望

平市沼ノ内地内を流れる滑津川の河口は高潮や少し高いうねりがあると塞がってしまう。このため河口付近の水田約五㌶はその度ごとに冠水してしまい、最近では七月十八日の高いうねりで完全に河口が塞がれ、地元民約五十人が出動して新河口を掘り、川水が真直ぐ海に流れ込むようにしたが、これも一時しのぎで役に立たずしばしば災害にたまりかねた地元民らは本格的工事を行なうよう平土木事務所に要望した。

平土木事務所の調べによると滑津川の河口は幅が三十㍍ほどだが高潮や高波に海の砂が逆流して底が高くなり、とくに渇水期には少し高いうねりでも塞がってしまう。旧河川は海岸沿いに南下、約一㌔ほどで海に注いでおり、掘っても埋まる新河口に何等かの工事を行なって欲しいというもの。同事務所でも近く県に具申することになった。

**平土木事務所瓜生技術主任の話**

夏井川河口と同じケースだ。夏井川の場合は三年前に約二百万円を投じて導流工を施し、旧河口に流れないようにしたが、現在はこの工事もあまり効果がなく新河口が狭くなった。もっと大々的な工事をやらなくてはこの問題は解決されそうもない。

**専門店会でくらばらい**

平専門店会の第二回くらばらいは十八日から二十日まで三日間、午前九時から午後五時まで平市公会堂本館で催す。

# 職員は八万五千円

## 常磐 前年より六千円減

常磐炭鉱職員（部長を含む九百三十名）の夏期手当が十日、一人平均八万五千円に決った。これは前年同期の九万一千円より六千円少なく、十四日支給される。十三日支給される鉱員、準員の二億二千万円と十四日職員の八千万円で常磐炭鉱の夏季手当支給額は約三億円にのぼる。なお部長以上の重役役員は十月の決算期に支給の予定。

**力行会野球あす出発**

天皇杯争奪軟式野球全国大会は十五日から三日間、群馬県前橋市で開かれるが、県代表の力行会チームは十二日午前九時三十分の上り普通列車で出発する。なお同チームは一回戦は不戦勝で二回戦に住友金属と群馬レッドソックスの勝者と対戦する。

【塞がった滑津川河口掘り】

# 戦禍の思い出に涙

## 平市 被爆者48柱を供養

十四年目の終戦八月十五日を迎え世界平和都市を宣言した平市では再び戦争の惨劇を繰り返すまいと十一日午前十時半から平市公会堂日本間で大東亜戦争被災者諸精霊供養式を挙行、終戦前の平市空襲で倒れた材木町櫛田栄太郎氏一家八人を始め四十八柱の霊をしめやかに供養追悼した。式場には主催者側の諸橋平市長、根本收入役、佐藤総務部長、千葉福祉事務所長と議会代表志賀副議長、文教厚生委員、小松平市遺族連合会長、遺族側は東京に居たため難を逃れた養子の櫛田忠義さん＝東京都品川区小山町六丁目＝を始め、一、爆弾で殉職した平一小教諭田村寿氏祭詞、僧侶の読経、遺族代表櫛田忠義さんの謝辞に、苦しかった戦争当時の昔に思いをはせた遺家族たちはハンカチで涙をそっとおさえとくに柱と頼む主人や息子を亡くした漁夫の妻や老母は焼香の煙の中にただ頭を下げたきりだった。

【平市大東亜戦争被災者諸精霊供養式】

# けさ小田炭鉱 24時間スト

常炭鉱加盟の小田炭鉱労組（組合員四百五十名）では夏季手当九千円を要求して、九日会社側と団交したが、会社側はゼロ回答したため、組合側はこれを不満として十一日午前六時の一番方から二十四時間ストに突入した。一日の減産約二百㌧。なお組合側は十一日闘争委員会を開き、今後の戦術について協議した。

**石城4Hで夏季研修会**

石城地区4Hクラブ連絡協議会では二十五、六の両日、四倉町大浦公民館で夏期研修会を開く。日程次の通り。

▼二十五日　午前十時から普通作物、そ菜と果樹、畜産、生活改善の四部に分れ、プロジェクト分科会を開き、午後から技術競技会（審査、診断、判定、鑑定について）夜はキャンプファイヤーを行なう。

▼二十六日　クラブ交換会と講話、演示を行なう。塩谷敏氏が「農村での恋愛と結婚」について話する。また演示出演者は❶大野4H佐藤キヨイ（簡単に作れる簡易洋服タンス）❷大浦4H片寄慶美子外二名（私の改良した作業衣）❸北白土4H塩文子外一名（そ菜地帯における三角布と前掛）

## 寸言

▽常磐炭鉱の工員、職員の夏季手当決る。三億円の札ビラが13、14日に支給、これで一景気でるか。

▽台風時となると騒がれる滑津川河口の導流工事、砂上のろう格では骨折り損、本格的工事をぜひ実施したい。

## 天気予報

お好み食堂 玉半提供

（小名浜測候所発表）

【今晩】北よりの風、くもり一時小雨。

【明日】北東の風、くもり朝晩一時小雨、日中は晴れ間が出る海上、今晩明日とも大体おだやか朝晩は見通し悪い。

# 米一俵炊きのカマ

## オートメ炊事室を完備

### 整肢寮護園

平市上平窪古館福島整肢寮護園では六百六十平方㍍の新病棟を今春完成、百名に増えた収容園児のため、このほど百五十万円を投じて炊事室に米一俵をそのまま炊けるという金庫式炊飯機など二十一の器具を完備、煮炊きはほとんど蒸気で行なわれるほか、ガスレンジなども整備した。炊事場は百五・六平方㍍もあり、その中には高さ二㍍、巾一・三㍍、奥行一・三㍍もある炊飯機が設備されている。この中は五段に分けてあり、各段に六㌔ずつ入る缶が二つずつ並べられる仕組みで、蒸気で一俵の米が炊けるもの。このほか就根の皮むき機や調理機、蒸気煮物器、魚焼器、消毒器、調理台など二十一種類にも及び、水を使う部分はほとんどステンレスが用いられている。また一度に三十人分の食膳を乗せて運べる配膳車二台が配置され、炊事婦も楽しげに働いている。なお隣室の食堂（七十九・二平方㍍）は旧病棟からは遠回りしなければならないため旧食堂は病室に模様替えし、廊下を新設して直結する計画だが、これに要する費用は五十万円といわれ、また着工の見通しはついていない

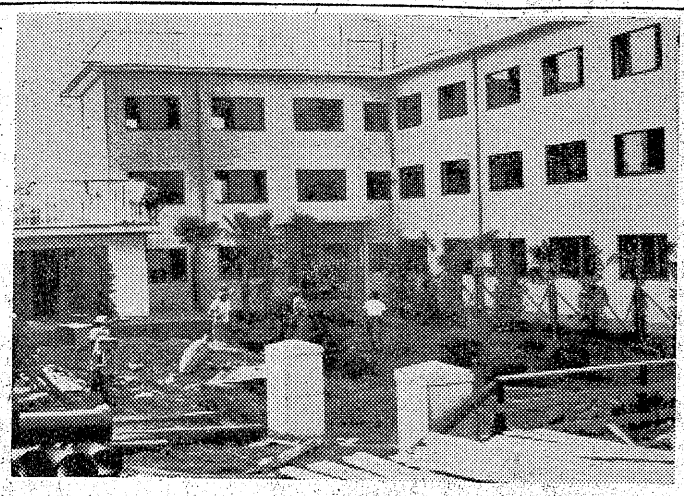

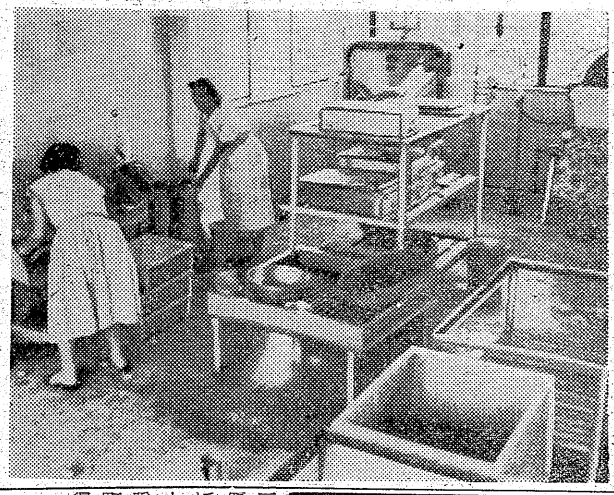

⇧すっかり完備した福島整肢寮護園のオートメ給食室

# 潮学生寮が完成

## 川崎市に、50人収容

磐城市では石城出身の苦学生（男子に限る）のために川崎市大学生田字東五反田地内に新築した「潮学生寮」の竣工式を十日三代磐城市長ら五十人が出席して建設現場で行なった。

潮学生寮は工費一千二百七十三万円を投じ川崎市浜町四の二八野州工業KK（大島平作社長）の請負いで去る一月着工、敷地一千三十九平方㍍内にできた鉄筋コンクリート造三階建て一棟（延べ九百二十四平方㍍）でベッド、机、本箱などを備えつけた六・五畳敷の学生室二十五のほか食堂、事務室、面会室、休養室、娯楽室、浴室、管理人室などを完備した文化的モデル寮。一室に二人ずつ五十人の学生が入寮するが市教育事務局で入寮希望者のなかから選考中で九月一日開寮の予定。なお市が独自で学生寮を建設したのは県下ではこれが初めて。

⇧竣工した潮学生寮

# 下旬にも台風接近か

月末ごろ台風の接近により風雨の強まることがあるかも知れないと小名浜測候所では八月中の天候予想をつぎのとおり発表した。

【概況】月の前半は暑い日が多いが、時々夏型の気圧配置が崩れる見込みで、気温は平年より低目になることがあろう。下旬は前線が南下して天気が崩れやすく早秋のおそれがある。

【雨】雨量は平年並の見込みだが月の後半には一時台風が接近し、風雨の強まることがあるかも知れない。

【気温】▽上旬　上旬は初めは平年並かやゝ低目。▽下旬　全般に平年より低目の日が多い見込み。

【降水量】上旬は半ばごろからにわか雨が降りやすくなりそのゞ雨の降り易い時期は月半ばと下旬前半ごろおよび月末ごろの見込みで、月の総降水量は平年並になるだろう。なお月の後半には台風が接近するかも知れない。

# 原町が初優勝

## 県下市議野球

県下市議会議員親善野球大会は十日午前九時から平球場に選抜された内郷、喜多方、原町、郡山の四チームが参加して行ったが、地区優勝の内郷、郡山両チームが準優勝チームの原町、喜多方チームに敗れる番狂わせを演じ、原町チームが初優勝した。なお本社から贈った最高殊勲賞トロフィーは原町チームの投手佐藤中行議員が獲得した。

喜多方9―2内郷
原町23―2郡山

| | | | |
|---|---|---|---|
| 原町 | 001 | 312 | 7 |
| 喜多方 | 040 | 010 | 5 |

# 高校新人野球

## 組合せ決る

平夏まつり行事の一つ平地方高校新人野球大会は十五、六両日平商平工両球場で開くが、第一試合十五日午前十時からの組合せが決った。なお十六日は準、決勝を行なう。

（平商球場）
四倉―磐高　小名浜―平商
（平工球場）
勿来―内郷　双葉―平工

# 憂慮される冠水田

## イモチ、白葉枯病が多発

八、九の両日、石城地方を襲った台風六号の影響で、水稲約二百㌶が冠水、五百七十㌶が浸水の被害を受けたため、水稲の葉先が痛み白葉枯病の多発が予想され、イモチ病発生地帯はまんえんの心配が多くなった。このため石城事務所農業改良課では直ちに薬剤散布を実施するよう警告を発している。

台風で葉先が痛んでヨジれているが干天が続くと白くなり、白葉枯病を起し易くなる。被害を受けたところは発生が必至と見られており、ボルドー液など銅水銀剤を十当り十八㌔を散布する必要。また冠水地帯でイモチ病の発生しているところは傷口から病菌が侵入するため多発が予想され、セレサン石灰十㌔当り四㌔を早急に散布すること。なお現在は幼穂形成期にあるため、今後の管理に万全を期すよう望んでいる。

# 鮫川花火大会

期日　八月二十二日午後六時過
打揚場所　鮫川川畔（新堤防地帯（勿来警察署前面））
打揚数　尺玉三個外約二百発
仕掛花火　❶市章入踊進勿来市❷老松に日の出に羽鶴❸オリンピック1964年五輪❹勿来海岸松原の夕映❺デラックス（火力発電所）❻滝の白糸高さ六〇米
当日臨時列車、臨時バス有り
主催　植田町商工会
後援　勿来市役所　勿来観光協会

# 市況

## 魚類

（単位㌔＝円）

（十日午後―十一日正午）
シケあがりの十一日朝は小名浜に釣りカツオが水揚げされた。定置網はわずかに獲れただけ。

【小名浜港】一本釣り一隻　定置網一隻
▼釣りカツオ　二万二千㌔　六七―四七▼アジ　四十㌔　二五〇
【江名港】水揚げなし
【中之作港】公休日

## 野菜

（単位＝円）

▼葉類　四五―一五（㌔）　三五―一〇（㌔）
▼ニンジン　一〇―一（束）
▼ゴボウ　一〇―二（〃）
▼大根　一〇―二（束）
▼ネギ　三―五（㌔）
▼玉ネギ　一―一（〃）
▼ナス　二〇―一（〃）
▼キュウリ　一〇―四（〃）
▼タマナ　一五―五（〃）
▼パレイショ　四五―二七（〃）
▼サツマイモ　三五―五（〃）
▼インゲン　一五―七（〃）
▼カボチャ　二五―七（〃）
▼トマト　一〇〇―八〇（〃）
▼ショウガ　一三―六・五〇（コ）
▼玉子　一〇〇―八〇（〃）

## 果物

▼リンゴ　三五―一〇（㌔）
▼モモ　四五―二〇（〃）
▼ブドウ　八五―五〇（〃）
▼スイカ　二〇―一五（〃）
▼ウリ　一〇―三（〃）
▼ナシ　四五―五（〃）
（丸平青果市場調べ）


懸賞つき
仮装盆踊りコンクール
☆審査場と時間☆
◉平市三丁目大通り　盆櫓下
◉8月15日　午後8時―9時
賞金（個人・団体共）
1等　1名様　3000円
2等　2名様　1000円
3等　2名様　700円
佳作　4名様　500円
◉尚参加者全員に参加記念賞を差上げます
多数ふるって御参加下さい
主催　三丁目青年会　三丁目商店会

暑中お伺い申し上げます　昭和34年盛夏

品川白煉瓦株式会社
湯本工場
工場長　湯地定朗

磐城市農業協同組合連絡協議会
会長　飯塚新四郎
柳井五郎
久保木吉士
志賀（玉名浜）
及川（小川）
正耕（渡辺）
枝一連（泉）
江鹿（名）
名島

株式会社
加地和組
取締役社長　川和徳一
平市鍛冶町3.1
電2970　2463　4647

堀江工業株式会社
取締役社長　長谷川常吉
平市大槌小路　電三二七―九

常磐市立磐崎小学校PTA
会長　酒井敏雄
副会長　箱崎孝一
清水弘一
戸田規伊子

常磐地区建設業親和会
会長　渡辺毅
副会長　金成博
会計　苗川秋雄
外会員一同

尼子タクシー
平市二丁目　電二七五・二六四〇
好間営業所　電五六四七

磐城通運株式会社
平市田町五九　電（代）三一六一

常磐炭鉱福島県販売株式会社
取締役社長　阿部政右衛門
平市田町　電（代）二三七

東部瓦斯株式会社
平事業所
所長　津金保教

石城地方県出先機関連絡協議会

# 白水阿彌陀堂祭

## 鎌倉文化財研究会員が考照

内郷市白水町の国宝白水阿彌陀堂の夏まつりは九、十の二日間盛大に行なわれた。九日午前九時から予定されていた稚児行列は台風六号で中止し、じゃんがら念仏踊りなどの各種行事は十日午後から境内でにぎやかに展開された。特に午後三時半から催された部落民の獅子舞いはいまから千三百年前の鎌倉時代から伝統の郷土芸術で、部落民はハカマに紙の縞のゾウリをはいて見事に踊った。また午後六時半から境内で懸賞付盆踊り大会が行なわれ、鎌倉市の鎌倉文化財研究会員約三十名は各種行事を細部にわたって研究していった。

【白水阿彌陀堂の獅子舞い】

## 水船が漂流

### 記号は福島のF

十日午後八時三十分ごろ千葉県九十九里町豊海漁協組から小名浜海上保安部に入った連絡によると、同日午後六時ごろ同漁協組所属の漁船第三吉栄丸（五トン）が、登録記号「F」＝福島所属を現わす＝をつけた漁船明徳丸（五〇トン）＝船名不確実＝が豊海沖七マイル地点を水につかって漂流しているのを発見した。小名浜海上保安部では十一日朝、県下の各漁協組を調べたが該当船はなく、目下消息を絶っている漁船もないと同保安部ではいっている。

## 貨物列車に投石

十日午後六時五分ごろ常磐線不戸―広野駅間で上り貨物列車に投石があり窓ガラスが壊された。このため家畜の付添いをしていた宮城県宮城郡利府村高橋信治さん(三)は、窓ガラスの破片で左足にカスリ傷を負ったが、平鉄道公安室では悪質ないたずらとみて調べている。

## 山中で盗みの生活

### 磐城

磐城署では十日午後八時ごろ盗みの疑いで指名手配中だった磐城市下神白字草木屋八一窃盗前科二犯柳内正(三)を市内で捕えた。さる五月二十九日午前一時ごろ磐城市古港二六漁業野崎貞行さん(六〇)方倉庫から白米五十八キ（四千五百円）を盗んだのをはじめ、捕まるまで毎晩のように市内をはいかいしてはナベ、カマなどを盗んでは下神白地内の山中の堀立小屋で盗んだもので生活していた。また付近の農家を八回にわたり荒し米五百キ（四万円）のほか衣類、現金など二十数件（十五万円）の盗みを働いていた。なお同署では十二日、地先消防団の応援を求め山狩りを行なうやさきだった。

## 箱崎俊一氏

（勿来市議会議員）健康を害し自宅で療養中であったが十日午後七時過ぎ死去した。植田町議二期、勿来市議厚生委員をつとめ、勿来観光協会副会長、勿来都市計画委員長であった。葬儀は十三日午後二時から自宅で告別式を行なう。

## 平餅に総理賞

### 金子氏に3度目の栄誉

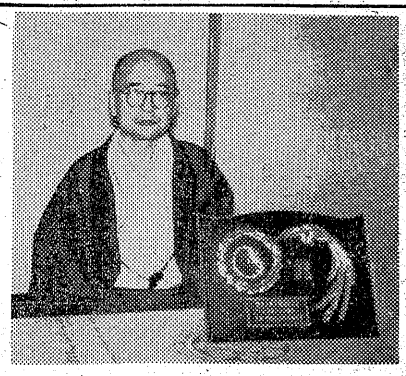

皇太子殿下御結婚記念全国菓子大品評会は五月十五日から五日間山口県宇部市役所で開かれ、平市銀座通り松月堂（経営者金子重次氏）の平餅は全国から出品された八百余点のうち、銘菓の部で晴れの栄誉総理大臣賞と桶を獲得した。この平餅は二十九年の開店五十周年を記念して発表したものだが、発表までに一年半にわたって研究を重ね、栄養と保存に重点をおいただけに、二十九年全国菓子大博覧会で名誉大賞牌、三十年と三十三年の全国品評会で総裁賞を得、今度で三度目。また去る二月東京都池袋三越で開かれた第一回全国カステラ大会でも総裁賞を得ている。

金子重次氏(六四)は石城地区菓子協組の理事長、県同連合会の理事をつとめ、四月二十九日には全国菓子農願閣に選ばれ、功労者として表彰されている。

【優勝桶を前に喜びの金子氏】

父儀一儀永らく病気中の処十日午後七時三十五分死去致しました　生前の御厚誼を深謝し謹んで御通知申し上げます
追って葬儀は十三日午後二時自宅において告別式を行います
昭和三十四年八月十一日
勿来市植田町本町
嗣子　箱崎義弘
男　箱崎義次
親戚　箱崎文徳
友人　箱崎治助
総代　武護
総代　北護
総代　箱崎

浄寛院の新盆にあたりますが時節がら提灯、お供物などは勝手ながらご辞退申し上げます
昭和三十四年八月　磐城市古港一四四　野崎健

浄敬院の新盆にあたりますが時節がら提灯、お供物などは勝手ながらご辞退申し上げます
昭和三十四年八月　平市四丁目二九（袋屋果実店）　片寄清二郎

高照院の新盆にあたりますが時節がら提灯、お供物など勝手ながらご辞退申し上げます
昭和三十四年八月　平市中町（高田洋服店）　高田祐太郎

順法院の新盆にあたりますが時節がら提灯、お供物などは勝手ながらご辞退申し上げます
昭和三十四年八月　平市中町二三の一　古市勇

原田久保大人命霊位の一年祭にあたりますが時節がら提灯、お供物などは勝手ながらご辞退申し上げます
昭和三十四年八月　平市材木町二六の一　原田憲一

温良院の新盆にあたりますが時節がら提灯、お供物などは勝手ながらご辞退申し上げます
昭和三十四年八月　平市材木町小路二〇（小川屋商店）　広木正一　広木実

松嶺院の新盆にあたりますが時節がら提灯、お供物などは勝手ながらご辞退申し上げます
昭和三十四年八月　平市材木町三四―一（石勝）　木村力

聖仁院の新盆にあたりますが時節がら提灯、お供物などは勝手ながらご辞退申上げます
昭和三十四年八月　四倉町仲町　植田萬治郎

夏盛年昭和34年　暑中お伺い申し上げます

常磐市立磐崎中学校PTA
会長　磯上佐衛司　副会長　志賀き一郎
副会長　佐藤正三　副会長　伊藤明吉
副会長　滝亀勝

常磐市立湯本第一小学校
父母と教師の会会長　後藤俊雄
副会長　比佐孝祐・大平久子

常磐市立湯本第二小学校PTA
会長　橋本祐義　副会長　梅良一
副会長　太田守　副会長　菊地秀子

常磐市立湯本第三小学校PTA
会長　高原卯吉
副会長　山田清利
副会長　鵜沼よしえ

常磐市立長倉小学校PTA
会長　佐藤清一
校長　佐藤豊

株式会社　丸栄青果食品市場
社長　小松忠平
常磐市関船迎　電二四三

株式会社　湯本中央青果市場
社長　森山喜祐
常磐市関船諏訪下　電五三二

常磐青果物商業協同組合
理事長　小島政治
外役職員一同
常磐市湯本三函　電五〇七

湯本温泉芸妓芸妓寮組合
組合事務所　常磐市湯本三函　電二三二

松の家　竹本喜美太夫
常磐市三函　電一三七

株式会社　寺亀醸造元
常磐市湯本三函　電二一

常磐市金融団（順不同）
福島相互銀行湯本支店
湯本信用組合
東邦銀行湯本支店
大東相互銀行湯本支店
常陽銀行湯本支店

三井物産
日清製粉
日本製粉　特約店
合名会社　吉田恭平商店
常磐市湯本　電五二・五二〇

常磐製粉工業株式会社
社長　吉田恭平
常磐市関船　電七四

常磐市防犯協会
会長　白石初太郎

交道安全協議会常磐支部
支部長　渡辺長作

常磐市　八仙〇番地飲食店組合

酒とやき鳥　さかえ
組合長　酒井金幸

夏の夜のロマン　バーモナミ
湯本温泉　電話一〇三

## 保健婦研究会

平保健所管内市町村保健婦研究会は十日四十八人が出席して次の浜町波立薬師堂で開いた。山内所長らが講師で夏期急救看護、結核患者の管理などを指導、終って集団指導時に於けるレクリエーションの在り方―つまり集団指導の場合無芸では指導の目的は容易でないと踊や歌について四倉町殺場武田主事の指導があった。

## 今晩のナイター

▼巨人―国鉄（後楽園）（日本短波　7時）

## 民報映画案内

◇平市　十一日まで
★世界館（六・五六）天竜しぶき笠（八・三五）花の大障碍
★東映劇場（七・〇五）月光仮面悪魔の最後（八・二七）新吉十番勝負・第二部（十八日まで）
★平館（六・〇〇）拳銃街一丁目（六・五五）若い傾斜（八・三〇）世界を賭ける恋
★東宝民劇（七・一）銀座のお姐ちゃん（九・〇五）森の石松幽霊道中
★平新東宝（七・一八）隠密変化（八・五二）日本ロマンス旅行
★ひかり座（六・三四）大進軍（十七日まで）
★楽楽館（六・三〇）白い決死隊（七・三五）大いなる西部（十七日まで）
【ナイトショウ】
☆東映劇場（一〇・一〇）その恋待ったなし（十一日まで）
☆世界館（一〇・二〇）子の刻参上（十二日まで）
◇内郷市
★綴映劇　夜六時三〇分　可愛いい女　若い豹のむれ　ハイティーン（十一日まで）
★第二イワキ　夜六時三〇分　紅顔の密使　暁の急襲隊（十一日まで）
◇常磐市湯本
★湯本座　夜六時三〇分　動物の世界　熱砂の風雲児　平原の待伏せ（十三日まで）
★三函座　夜六時三〇分　まんが　水戸黄門御用御用物語　次郎長富士（十八日まで）
★常磐座　夜六時三〇分　風小僧　地獄の底までつき合うぜ　天下の副将軍（十八日まで）
★中劇　夜六時三〇分　斗争の広場　非常の銃弾　世界を賭ける恋（十八日まで）
◇磐城市小名浜
★国際　青春の丘　ワンタン親爺　執念の蛇（十二日まで）
★磐城座　原始林の裸族　海の罠　錆びたナイフ
★東映　お袈久松そ・風日傘　父と娘
★金星座　源義経五部
亡霊怪猫屋敷　怪談鏡ケ淵　東海道四谷怪談
★銀星座　狂った本能　決斗一対三　突撃（十七日まで）
◇勿来市植田
★うえた館　夜六時三〇分　夜霧に消えたチャコ　王者の剣　山と谷と雲（十一日まで）
★植田ロマンス劇場　夜六時三十分　雷撃命令　眼には眼を（十二日まで）
★中央館　花嫁雲にのる　二等兵物語（万事要領の巻）　双竜あばれ雲（前）（十一日まで）
◇四倉町
★四倉国際　悪い種子　ロケットパイロット（十二日まで）
★海岸座・東宝　総黄台の下　陽の当る家

## 慶弔録

【雨の場合】
南海―西鉄（大阪）
★十日の成績
近鉄2―1東映

◇平市◇　十日届出
【出生】▼根本仁美（月見町一三〇　憲和長女）▼磯野則子（仲間町一三久爾二女）▼佐藤高良（新川町三一　ミツ）▼菊田より子（胡摩沢二九　申太郎四女）▼菊田房江（赤井字不動堂一七　元勝二女）▼浜松茂（宮城県　敏正長男）▼鈴木郁雄（四倉町上仁井田四三　美明二男）▼武沢敦子（大町一三雄長女）▼吉田篤（磐城市北町　春吉長男）
【死亡】▼薄葉メエ（ゑ）＝上平窪字原田三四
◇常磐市◇　十日届出
【出生】▼鈴木貞人（竜ケ沢一八〇　政男長男）▼高田仁（三函一〇九　成一三男）
◇磐城市◇
【出生】▼田中和子（古港一八五　秀雄三女）
【結婚】▼馬目三郎（下神白字綱取一六九　輝英三男）荒川マス江（上釜戸字青谷一六〇　リユ三女）▼西川三郎（大阪市大正区三軒家町二の四九　喜子三　三男）遠藤チヨ（石川郡平田村小平字糯手五八　タミ三女）

## 100円店

近所隣にもまし役がいて、ある事ない事をペチャペチャしゃべり歩き、特に女だけの世帯だと馬鹿にして、いじめ回していることがよくあるものだ。貧をさえしてなければ、何時が見返してやるときがあると、歯をくいしばって生きている猪ガニのような人をみるにつけ、全く気の毒だと思う。だがもまし役というのは、どこの世間にもいる、一種のキチガイである。ペチャキチ（ペチャペチャしゃべる狂人）と称して、他人の悪口雑言を口にしていないと生きていられぬ変態者なのである。そしてこれに同調している人たちも多分に、そんな傾向のある人なのだ。そのことにまどわされて神経を使うことは、ペチャキチの伝染病にかかることになる。予防対策としては、免疫性になるか、それに近答らぬか、まあ世間には色キチ、酒キチ、借キチ、競輪キチ等々キチガイが種々雑多ある。女世帯だからといって、ヒガミキチにならぬことも大切である。

（龍人）

## NHK　11日

★第一　1040KC
6・00　子供ニュース
05　劇ひげの生えたパイプ　❷おやおやなあに
25　1丁目1番地
40　スポーツだより
7・30　話の泉　渡辺紳一郎　サトウハチロー　大田黒元雄　夢声　ゲスト　あし原邦子
8・02　ゼンマイ社長　金語楼　猫八　貞鳳　小金馬
30　民謡をたずねて　唄佐藤松子　浅利みき　鈴木鶴声　三浦せつ子他
9・20　ニュース解説
35　日本❶熱球のかげに❷生馬の尻尾を抜かれる御時世❸田園地帯に変った試射場

★第二　1540KC
6・00　英語ニュース
05　株式市況
20　漁村の皆さんへ「北洋から帰って」
7・30　若い世代へ❶青年の目　山小屋に住んで❷青年の時代　池島信平
8・00　歌謡特集　座談会「裁判と真実」真野毅　海野晋吉　宮沢俊義　司会亀井勝一郎
9・00　歌舞伎座中継「残菊物語」尾上梅幸　松緑　歌右衛門　左団次　福助　坂東鶴之助　河原崎十郎他

## ラジオ福島

6・00　チョコラの童話
10　まぼろし探偵
30　フクちゃん
45　音楽の小箱
7・10　録音ニュース
15　人情夜話　滝の白糸
30　そのうそほんと　司会桜京美　審査玉川一郎　石田正　ゲスト青木光一
8・00　演芸名人クラブ　落語「夏の夜」鈴々舎馬風　リズムゴシップ「サラリーマン心得帳」三和完児
30　おれは藤吉郎　原作川口松太郎　花柳喜章　久松保夫　加藤和枝
9・00　トクホン歌謡ショー　スターと歌えば　服部良一　コロムビアトップ・ライト
30　プラチナリクエストアワー
45　テイチクアワー　歌の花束

## NHKテレビ

6・00　岸総理記者会見
25　びっくり百科「デのページ」人形　小沢鉄道
7・15　バス通り裏　小栗一也　十朱幸代
30　ゼスチュアー　水の江滝子　丹下キヨ子　瞳麗子　磯村みどり　花柳徳兵衛　山田真二　梅若正二
8・00　チェコ民族音楽と踊り「音楽道化」「アクロバット」他　チェコ国立サーカス団員
30　お笑い三人組「うますぎる話」
9・00　劇「風紋」（藤井重夫作）里見京子　三橋達也　馬淵晴子　富士真奈美
30　日本の芸能二能「張良」橋岡久太郎　松本謙三郎　橋岡久共　幸田次郎他


新しいDPは富士

時計眼鏡　山崎時計店　平市5丁目　電2991

うちわカレンダー広告マッチ　平市大町　春見家　電五四六九

パンは東京堂

大谷石　井上　平市五丁目　電一〇六六

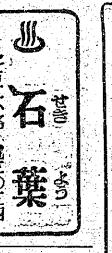


出前夜12時迄　玉半　五〇三一　五〇三二

胸に手をあてトリオチないか
一月おくれのお盆のところではお中元はあすと明後日の二日ぎりです。忙しさにまぎれてとりおちがあっては一大事。もう一度指おり数えてみましょうか。
○ガラス器セット一〇〇円―三千円
○開拓シャツ四八〇―千円
水曜特売あさり貝（佃薫）百匁十五円
〃ウテナ男性クリーム一二〇を百円
藤越　平市　電3141

赤巴
▽アカトモエ商店▽平市四丁目郵便局前裏通り入る▽電話二九五〇番▽新規大歓迎いたしております

3つの夢を呼ぶ
人気カメラ
オリンパス　エース
大衆版レンズ交換カメラ
¥16・800
ケース　¥1・500
プロカメラマンの9割が使っている
ウエスト　Zプレス
☆東京お値段で売る店☆
カメラの田中　平駅前アーケード街　TEL・5024

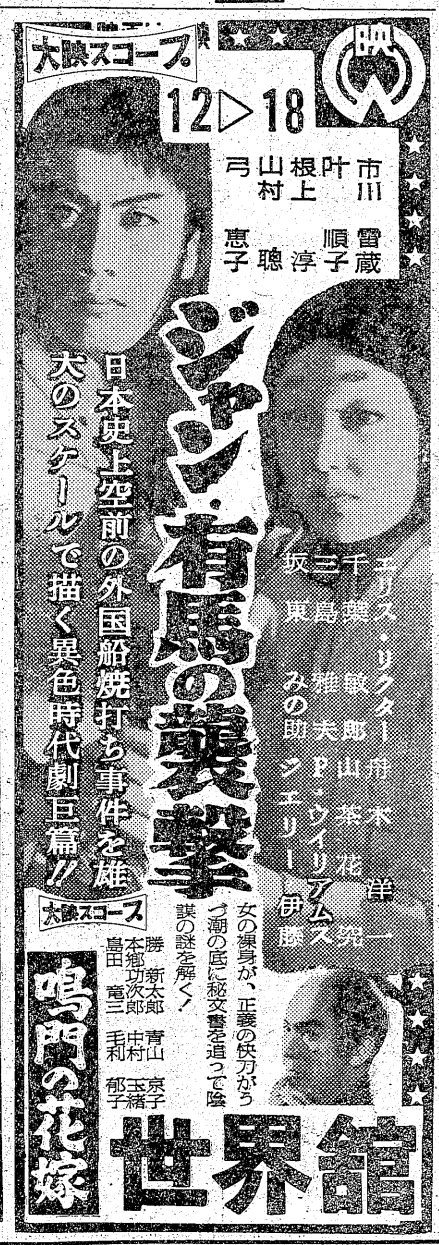


耳鼻咽喉科
高柳医院
高柳博明
平駅前　電四五一二

四四三一
四四三二
出前の酒喜庵

はりあんま
高村治療師
平市七丁目十字屋冷菓店裏　高村　渡　電五六八七