夕刊 いわき民報
発行所
平市田町63
いわき民報社
社長　野沢武蔵
電話（代表）4161番
© いわき民報社　1959

木材の巨貨店
一般建築材　建具材　ベニヤ板類
銘木　秋田杉　津島松　坑木
ラワン材　米材　車両材　木曽檜　枕木　電柱
丸一材木店
平市五丁目　電五四四五
工場　電二五五六　販売部電四六六二

電化は一年遅れるか

再度の国鉄利用債負擔が原因

常磐線電化促進連合会の評議員会は十二日午後一時から水戸市駅前山荘で開いた。招集状が未決定の会長に茨城県知事岩上二郎氏の名がのっていたことから紛糾茨城側代表は功労のあった友末前茨城県知事が諸橋平市長の会長論を主張したが、福島側が水戸までの電化完成（三十五年秋）後に、平市長が佐藤福島県知事を会長とすることを條件に妥協案を出して岩上会長案に落ちついた。これは十四日午前十時から開く同総会で最終決定される。同評議会で他に問題となったのは三十五年春までに完成の予定の水戸までの工事が一年ばかり遅れる悲観的な見通しでこれは三十五年度に限り線市町村に協力要請があって決定した国鉄利用債を三十四年度にも沿線事業所を対象に利用債の協力申入れがあって延引の原因となっているもの。

六号台風の復旧事業

磐城で

九日の六号台風で一部を流失した磐城市内の二つの橋と欠壊した堤防二ヵ所について平土木事務所で調査していたが、この三ヵ所を国庫補助による災害復旧事業とするよう県に要請することになった。三ヵ所の被害額は八十万円に上っている。被害個所は次の通り。

▼磐城市南富岡二ツ橋（木造）＝延長百二十尺、巾三・一尺のうち十二尺を流失
▼同市林小屋和久橋（木造）＝全長十六・五尺、巾二尺のうち五・五尺を流失
▼同市滝尻字亀石地内の谷地川左岸堤防＝延長十五尺、巾二尺が欠壊したもの。

主要農作物採種組合を結成

平市がトップ

今年度から農協の育成強化を図るため、各市町村ごとに主要農作物採種組合を作ることになったが、平市では郡下のトップを切ってこのほど平市主要農作物採種組合を結成した。

これはこれまで市町村が生産者に委託、生産者が農協へタネを納め、農協が配布や管理を行なっていたものを今年度から主要農作物種子法に基いて、各市町村に組合を設立することになったものだが、同組合は各農協を母体とし、関係農業改良推進協議会も加わって、組合が採種の計画立案や原種の配布申請、生産、管理など一切の事業を行なうことになった。県では面積に対する補助を改め、その組合の事業量に対して補助を行なうもので、各農協の育成強化に資するところが大きいとしている。

急を要する〝ふん尿〟の処理

野沢むさし

最近平市内で「便所の汲み取りを依頼しても仲々来てくれなくて困った」という嘆きの声を多く聞く。溜って困るもの…どこの家庭でも便所だけは余く処置無しというところである。平市内に汲み取りを営業としている衛生舎は六軒もあるのに、どうしてそんなに衛生舎が廻って来ないのか？結論からいうと「捨て場が無くなった」ということである。

―◇―

戦後、下肥に変わって処理が簡単で効率の高い化学肥料が多く使われるようになった。従って、農家の足が次第に町から遠ざかり、最近では馬やリヤカーを引いて下肥を汲みに来る農家は殆んど皆無となった。勢い平市民は汲み取りを業とする衛生舎に依存することになっている。

平市当局も、市民のための勿論のこと、農家が町へ汲み取りに来る労力を援ける意味と、衛生舎の運び場所にコンクリート製の肥溜めを農村地区に沢山造った。

ところが、農家の下肥利用率は次第に漸減するし、反対に溜る方は年々歳々多くなって来るから、ここ数年来肥溜めを造っているのに、バランスがとれなくなった。各地区とも肥溜めは飽和点に達しバランスしているのが現状である。町家からはせっつかれるし捨て場に困って汲み取り屋さんもここも立往生というところらしい。追いつめられた営業者はさきごろ、愛谷江に投棄して問題を起し営業停止処分を受けたものもあった。夏井川堤防のあちこちにも投棄されている農家は殆んど畜無とタンクから小便の垂れ流しをみかけることさえある。

―◇―

せっぱ詰った現況に、市民の非難は市当局に向けられて来た。常磐市は、何千万円か投じて一昨年ふん尿浄化槽を造った。お隣りの内郷市も今年度予算に三千万円計上、平市より一足先にふん尿処理を進めている「人口の一番多い平市が一体何をしているのだ…」というのが平市民の云いたいところであろう。もちろん平市当局もこう手傍観していた訳ではない。前述のように農家の利便をかねて肥溜めを沢山造った。ところは農家から大いに緩衝されたものである。まア衛生舎にたより過ぎた嫌いはあったが、肥溜めでは賄い切れないことが判ったので、明年度には「下水道整備事業」と併せ、夏井川の近く（新川の末端）に「汚物処理場」を造る計画を進めている。来年には、立派な処理施設の出来ることと思うが、問題は来年のことでなく、溜り切った今日をどうするか？にあるのだ。

―◇―

市の衛生課も、ふん尿の処理には随分頭を痛めているようだ。中平窪に市二ヵ所、深さ一ヵ、長さ三十ヵに亘る肥溜めを造ったが、忽ちにして満配。御座にあった風坑を捜したが、これは土砂埋立ての後で役に立たない。営業者は溜められそうなところは、どんなところも捜しているようだが、すっかりお手上げのようである。市当局が明年度に於て根本策を講ずることは当然のことであるが、今日の問題をどう処理するのか、最善の努力をお願いしたい。

配転648名、二斜坑廃止を提示

古河好間に企業整備のあらし

十二日中央で古河好間炭鉱の今後の経営についての団交が開かれ、席上会社側は地下條件が悪いことを理由に、従業員六百四十八名の人員整理を切換え他のヤマに配置転換するか、第二斜坑は出水が多いため採掘を中止するという会社案を提示した。炭労では前回提出された七百名に上る人員整理案に伺ら変らぬものであるとして、次回団交で今回の企業整備案を白紙撤回するよう要求するハラを固めている。

会社案によると①従業員の半数（一は出水が甚しく、今後の採掘にはこれを廃坑とする②二百ヵ卸には現在三万五千ヵの残炭があるが孤立しているため、運搬などで経費がかさむので採掘を中止する③北霞車坑は保安炭柱として残す④千二百ヵ上層の炭層は薄いので、採炭しない⑤小館坑の上部区域は二斜坑の人道坑を推持するため、保安炭柱として残すことを理由に、今後の経営については直接夫四二五千名、間接夫二百八十六名の計七百三十六名の坑内夫と坑外夫百百九十七（合計千三十三名）で行なうことにし、残り六百四十八名を他のヤマに配置替えしようというもの。磐炭労では長期調停計画闘争とからみ合せて、反対統一闘争を展開しようとしている。

品川助役を市議会でも同意

勿来市議会全員協議会は十三日午前十一時から開き、後任助役問題につき赤津市長から現都山助役品川一男氏の推せんに同意を求める件について協議した結果、七、八名の反対者があったが、結局同意することに決めた。このため来る二十一日の臨時市会で品川氏の助役が正式に決まることになった。

磐東線「準急」は確実

停車駅の決定が難行

常磐線の全面的なダイヤの改正が九月二十二日から実施されるが、この打合せ会が十三日午前九時から水戸鉄道管理局で行なわれた。同日の打合せでは地元から強い要望のある水戸―平―福島を結ぶ準急列車の運転が確実になったこと上野―仙台の準急または急行の増発が実現される見通しとなった。

水戸―福島間の準急は一日一往復で二輛編成のジーゼルカーが使用され、平から福島間の日帰りが出来るが、磐東線初めての準急運転だけに停車駅の決定で難行している。また上野―仙台間の増発列車はもし急行になった時にはさらに水戸―仙台準急運転が計画されている。

天気予報

お好み食堂 玉半提供

（小名浜測候所発表）

【今晩】東よりの風くもり、一時にわか雨の降るところもある
【明日】東風くもり、おそくなってからにわか雨。
海上　今晩、明日とも風波ある。

寸言

▼きょうは迎火で仏をむかえる。
▼常磐線電化は一年遅れる。今日の一年は昔の十年に匹敵する。早期実現の対策ないものか。

人事消息

◇日本専売公社小名浜工場長小山喜二氏は着任あいさつのため十二日本社小名浜支社に来社。

めん羊二割安

16日からセリ市

石城地方のめん羊セリ市は十六日から次の三カ所で行なうが、会場の準備も整い、会場は十六日から次の三カ所で行なうが、会場の準備も整い、会場は

▽十六―十八日上遠野市場▽十九日平市場▽二十日川前市場

公営住宅の入札　四倉町狐塚地内に新築公営住宅二十戸の工事請負入札は十八日午前十時行なう。

有川氏 古河に黒田賞

選炭技術者最高の栄誉

有川氏

全国の選炭技術者の第九回選炭技術者大会は十月五日常磐市で開かれるが、同大会で古河好間炭鉱鉱務課副課長有川幸久氏（四二）は選炭技術者の最高の栄誉である黒田賞を受賞されることにこのほど東京都で開かれた選炭委員会で決定した。

有川氏は昭和十七年京都大学工学部を卒業、同年四月に三井系足尾銅山入社、九州、北海道の各炭坑を経て三十一年古河好間鉱業所に勤務、この間に〝水選のベット材に応用した細粉選炭法による細粉の回収〟など数多の選炭技術研究につくしたもので、四十一才の若さで受賞されるのは初めて。なお黒田賞とは三井の選炭技術者として有名な黒田祝氏が、昭和二十九年に故人となった時、寄付した金により発足したもので今度で六回目。

消防協会平支部で幹部大会

消防協会平支部（支部長大河原茂平氏）では三十一日午前九時から内郷高校講堂で第十回幹部大会を開くことになった。席上長消防団を表彰。宣言や決議を行なう。

旅客サービス運動で表彰式

18日 平保線区

水戸鉄道管理局では十八日午後三時三十分から平保線区講習室で、去る四月一日―五月三十一日までの行なった旅客サービス向上運動期間中の優良職員と営業無事故駅、運転無事故駅などの表彰式を行なう。石城地方の受賞者次の通り。

【旅客サービス】▼団体＝平赤井駅　泉駅　平車掌区　平機関区　平公安室　▼個人＝新井信夫（平駅）斎藤きよ（同）蛭田守夫（植田駅）吉村義雄（湯本駅）田谷茂（赤井駅）▼営業無事故＝湯本駅　▼運転無事故＝泉駅　湯本駅　平駅　久ノ浜駅　平機関区　平客貨車区

オーデ　ポピュラー・オーデ
素肌美の季節です！
それなのにシミやソバカスが目立っては困ります。ポピュラーオーデは漢方薬を主剤として創った素肌美の特殊化粧液でシミ・ソバカス・肌あれ・色黒の悩みに効果があります。

ポピュラーオーデ
平・ぎんざ
電2044
あこう

新発売
ミノルターA3
¥13,200
ケース　¥1,300
高級カメラで御存知の千代田光学が　高級機のもつ　必要にして充分な機能をモットーにして出来た大ヒット普及機！
ポケットに入る太陽
ウエストせん光電球
M―1　5コ入　170円
カメラの日加
平駅前アーケード街
TEL・5024

タクシーの御用命は
安全・軽快の
2343 5551番へ
フミヨサン　ゴゴコイ
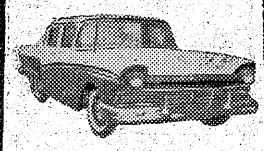
新型大小新車
常磐交通自動車所
タクシー営業所

キリン生ビールと
銘酒　白馬の雪！
キリン生ビール　五〇〇cc　お通し付　二〇〇円
白馬の雪　正一合　〃　八〇〇円
特製とんかつ丼　一〇〇〇円
名酒屋まるよ
平市中央通り　電三八二〇

天道さまよいお盆にしてたも
お天気はわるくともすぐそこがお発となればお中元用品の売場はすごい忙しさです。高級品のかつお節や麻のハンカチに至るまでフルに動いています。
○經節箱詰　二九〇円―二千円
○麻ハンカチ六枚箱入五五〇円
金曜特売うどん一把十六円
〃婦人ブラウス半額市
藤越
平市
電3141

〝国鉄のお巡りさん〟満10才を迎える

〝国鉄のお巡りさん〟といわれる鉄道公安室は12日で満10才を迎えたその昔、鉄道警官に変るものは駅長、車掌区長、助役、車掌らが職務のかたわら司法警察官をかね名前も〝特別司法警察官〟とか〝公安係〟と呼ばれていた。戦後になってメチャメチャに乱れた鉄道治安に自衛警備の強化が必要となり昭和24年8月12日鉄道公安職員制度が制定以来鉄道治安が強化されてきた。そこで平鉄道公安室の活躍にスポットを当ててみよう

昨年の事件五千五百

新任公安官ご苦労日記

◉…朝八時半、電長の前に全員整列、主任の「敬礼」という号令で点呼、これから日課が始まる。平鉄道公安室は草野室長以下十七名の職員が、大きく壁にはりつけた❶施設および車両の特殊警備❷旅客公衆の秩序の維持❸運輸の不正行為と防止、調査❹荷物事故防止と調査❺その他の犯罪の防止の五項目を掲げたった十七人で、常磐線は豊理―高萩間、磐越東線は平―小川郷間を担当

◉…三十三年度に取扱った鉄道犯罪は五千四百九十九件。このうちスリ、窃盗、傷害、暴行などの刑法犯が四百五十一件。不正乗車、手回り品違反など鉄道営業法違反が五千四十八件で、平均一日に刑法犯一・四件、営業法違反十四件合計十五・四件を取扱っている。同室管内で受けた被害額は昨年一年だけでも五百三十三万五千六百二十九円の巨額にのぼり、このうち平駅だけでも二百七十万三千五百三十三円に及んでいる。検挙数は刑法九十七件（四十・七％）営業法違反五千四十八件（百％）と優秀な成績。

◉…公安職員試験を受け、東京、大阪にある鉄道教習所普通部公安科で四カ月しごかれて現場に配属される。そこで平公安室に配属された新任公安職員の日記から公安官の苦労談を拾ってみた。

▽―△K君とS君が駅頭警備のときは列車の接右、線路の置石がなぜか多い。またK班長とY君が組むと「マグロ」＝れき死体＝が多い。おかしなジンクスがあるものだ。今月からそのK班長と一緒だからちょっと気持が悪かった。八時二分の通勤列車に警乗したが相変わらず混雑している。八時三十分点呼、窃盗の指名手配二件と家出人手配一件が伝達された。

▽―△午後四時三十分まで無事平穏。まもなく第六二列車（貨物）が入るころなので構内に行く。列車は五分遅れて到着列車の前部から車掌、訓印、荷くずれはないかと点検したがこれも変わったことはなくホッとした一夜に白ペイント三缶と車輌の部品数点（十万円）が盗まれた最近保線区、通信区、機関区などの倉庫が専門に荒される。手口からみて内部事情に明るい者らしい。二週間にわたって聞き込みをしたが全然見当もつかない。家に帰っても事件のことが頭にこびりついてなかなか寝つかれない。ある日ケビになった鉄道員が最近金使いがあらいということを聞く。早速不良鉄道員の身辺を洗う。事件発生以来二十日もすぎたがまだ手掛りがない。雨が降ってきたので古着屋で雨宿りをしているとおかみさんがお茶を出して呉れた。話すきのおかみさんがフト「息子はベンキ屋に通勤してるが仕事嫌いで困った」とこぼす。これは大変なきき込みだった。この息子の身元を洗ったところ鉄道の印「工」の入った盗缶が発見された。この息子は元鉄道員だったのである。やっと事件は解決した。

磐城署で異動　磐城署で

▽―△K君とS君が駅頭警備のときは列車の接右、線路の置石がなぜか多い。またK班長とY君が組むと「マグロ」＝れき死体＝が多い。おかしなジンクスがあるものだ。今月からそのK班長と一緒だからちょっと気持が悪かった。八時二分の通勤列車に警乗したが相変わらず混雑している。八時三十分点呼、窃盗の指名手配二件と家出人手配一件が伝達された。

▽―△午後四時三十分まで無事平穏。まもなく第六二列車（貨物）が入るころなので構内に行く。列車は五分遅れて到着列車の前部から車掌、訓印、荷くずれはないかと点検したがこれも異常なし。船員（主に漁船）およそ務を四年有余にわたって担当してきただけに県下の各船舶の所有者はもちろん大きさ特徴など海運局の生字引きの異名で通っている。しかし船員職安所が店開きして取扱った実績は求人三十、求職七の三十七件という淋しさ。これについて「船員職安所の存在をPRし大いに利用してもらいます船員の失業者をなくすことだ。それには求人開拓を足で稼いでいく、と堅い気構えのほどをしめしている。いよいよ北ンマ漁期を迎えて求人求職の殺到が予想されるわけでその腕にかけられる期待は大きい。腕さえあれば鈴を楽しむ。家族は妻美代子さん、三男真ちゃん（四）の四人暮し。磐城市瀧尻字神力前、市営住宅二の一九。三十六才。

人寸描

東北海運局小名浜船員職業安定所長になった　平修

客する物静かな美画な態度はヘマ関係者間で定評がある。

船員職業安定所はさる四月東北海運局小名浜支局内に誕生したばかりの本廟ではただ一つの役所。初代所長には同支局の次長鈴木吉男氏の兼任で発令されていたが、船舶四百六千人をようする〝水産福島〟してきた〝の船員職業安業務を軌道に乗せるため専任所長に選ばれた秋田県男鹿市の出身昭和十六年同県立金足農高を卒業、国策奉公精神に燃えて若冠十八才で単身朝鮮に渡り茂山営林署（かん鏡北道）に奉職した。

ひら運職事務官から類のない大抜擢で、いすわりのまま二代目所長に昇任した。このごと事態がよく人柄を物語っているといえよう。姓のとおり何のへだてもなく〝平〟に接

市況

魚類

（単位㌔＝円）

（十二日午後十三日正午）小名浜港ではお盆に入っても水揚げが少く閑散。江名、中之作水揚げ皆無。

【小名浜港】笠網一隻　小舟一〇隻

▼ブリ　百四十七㌔　一二八▼スズキ　四十四㌔　四六〇―三〇〇▼アワビ　十九㌔　六〇〇―五四〇▼カイヤキ　八十一コ　七八―八五（コ）

【江名港】水揚げなし

【中之作港】水揚げなし

野菜

（単位＝円）

▼菜類　七一（東）▼ニンジン　三五―一〇〇（〃）▼ゴボウ　三五―一〇〇（〃）▼大根　十二―二〇（東）一〇〇―二〇〇（〃）▼玉ネギ　二三―三〇（〃）▼ナス　二七―一〇〇（〃）▼キュウリ　二五―三〇（〃）七―二〇（〃）▼タマナ　一五―六〇（〃）▼パレイショ　四〇―一〇〇（〃）▼サツマイモ　四〇―一〇〇（〃）▼インゲン　三三―五〇（〃）二七―七〇（〃）▼カボチャ　一〇〇―八〇（〃）▼トマト　一三―六・五〇（コ）▼シショウガ　一三―六・五〇（コ）▼玉子

果物

▼リンゴ　三五―一五〇（㌔）▼モモ　五〇―二五〇（〃）▼ブドウ　六五―五五〇（〃）▼スイカ　一五―一〇〇（〃）▼ウリ　一五―五〇（〃）▼ナシ　五五―一五〇（〃）

（丸平青果市場調べ）

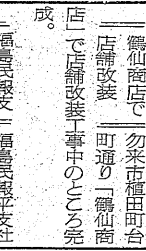

バーあすなろ10日開店　勿来市植田町金畑通りの「トリスバーあすなろ」が十日新装開店

鶴仙商店で店舗改装　勿来市植田町台町通り「鶴仙商店」で店舗改装工事中のところ完成。

福島民報支社新築落成　福島民報平支社は十三日平市新田町の新築した社屋へ移転。

三夜東映が十三日開館　平市十五丁目二三夜拿撲内に「三夜東映」が十三日新装開館。

【昨報】内郷市白水山崎炭鉱の企業整備について、同労組では十二日午後四時から臨時大会を開いた結果、満場一致でスト権を確立、十三日午後四時から最終団交に入っている。会社側が示して来た❶退職金は支給しない❷全員解雇後九月一日付で再採用する少数の者については、これまでの労働協約は一切白紙に戻して新たに労働契約を結ぶ❸失業した者については同系炭鉱に吸収する考えはない❹九月一日付で採用した者は三カ月間で貯炭二千四百トンの販売に従事させ、堀蔵量二十万トンを持つ同地区にある米山炭鉱（現在廃山）の租鉱権を買受け、三カ月のうちに整備し、事業が拡大した場合に

退職金獲得て闘争

山崎炭鉱　労組がスト権確立

元従業員の再雇用も考えるという態度を明らかにした。

魚の取扱いに不安

好間主婦会で衛生検査

食中毒や伝染病発生の多い炭坑街では衛生思想普及に力を入れているが好間村古河好間主婦会（会長赤星道子さん）と同少年補導会の代表八名は、平保健所に同炭坑衛生管理委員会の協力を得て十二日午前十時から炭坑住宅を対象に営業している食糧品販売店八軒の食品、設備、取扱いなどについて採点式に検査を実施した結果、設備取扱いに不安のあったのは鮮魚販売店でその他は良好であることがわかった。会員千五百名からなる好間主婦会では伝染病発生の多いといわれている炭坑街を衛生地区にしようと総会を開き、抜き打ち検査を行なったもので、採点者を持って氷店、魚屋、食堂、豆腐店などを約二時間にわたって行ない、採点の結果魚屋を除くと七十点という好い成績だった。なお同地区では八月一日からPTA散布で好評を得ている。

これに対し組合側は❶退職金は規定があるのだから百％獲得まで闘う❷九月一日付で採用される者については、その採用通知を組合で一括保管する方針を決め、強固な態度を示している。

ナショナル電気冷蔵庫
家庭用電気製品は
12回払い！
分割払い指定ご相談店
木田電気商会
平市銀座街駅側入口角　電4008

サービス迅速
浜通り唯一の
修理工場
石城計量社
平市かじ町　電3468

文具のナガノ

薬の御相談は
平市4丁目　関内薬局　電話3175 3176

DPの速閻店
平市二丁目
くわな
電話五二六分番

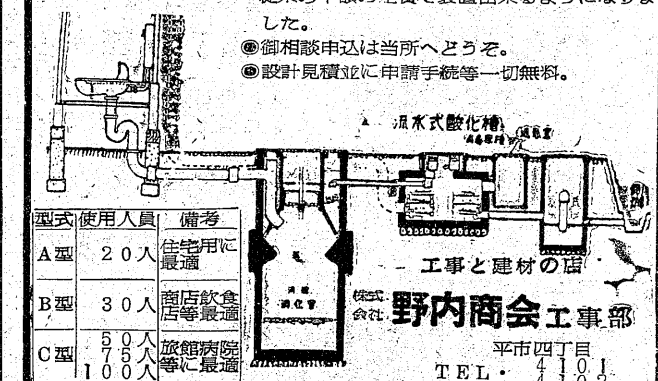

◉西原ネオ式浄化槽の出現によって水洗便所が従来の半額の工費で装置出来るようになりました。
◉御相談申込は当所へどうぞ。
◉設計見積並に申請手続等一切無料。

型式	使用人員	備考
A型	20人	住宅用に最適
B型	30人	食堂飲食店等に最適
C型	50人 570人 100人	病院旅館等に最適

工事と建材の店
株式会社　野内商会工事部
平市四丁目　TEL・41101 41102

全国清酒品評会
優等賞受領
うまい酒
したしまれている
福の友
醸造場吟醸
平市鎌倉町　豊田酒造

暑中御伺

福島県浜通写真師会

会長（平）三瓶正見
副会長（久之浜）西名武
〃会長（磐城）助川亀三

平市　三光館スタジオ
〃　タイラ写真館
〃　館林写真館
〃　大野写真館
〃　岡山写真館
〃　飯田写真館
〃　豊間　渡辺写真館
四倉町　高倉写真館
好間村　増子写真館
内郷市　瓜生写真館
常磐市　ラッキースタジオ
〃　光映堂スタジオ
磐城市　草野写真館
〃江名町　二見荘写真館
勿来市植田町　飯田写真館
〃　清光園写真館
〃　道川写真館
勿来市　高野写真館
〃　船生写真館
遠野町　岡部写真館

あすから平盆踊り

仮装や盆唄コンクールも織り込み

新盆迎火祭でフタあけ

平市夏まつりの中心、市民盆踊り大会はいよいよ十四日から三日間、市内五カ所で繰りひろげ、十三日は各場所にヤグラを組み準備を急いでいる。

十四日は午後四時から平駅前広場で白銀青年会による新盆諸仏供迎火祭を行なって駅前、田町、三丁目、月見町稲荷神社、草野駅前の五カ所で市民盆踊りがにぎやかにフタあけする。紺屋町、五丁目にヤグラが建たないのが淋しいが三丁目では仮装盆踊りコンクール、田町でも盆唄コンクールと多彩な催しを織り込んで盆踊り気分をかきたてる。田町の盆唄コンクールは毎夜二十名からのド自慢の飛び入りに平盆踊の競演をやらせ、賞金を贈る趣向で、平盆踊りは正調盆踊りで来る大衆娯楽に転換されて来ている。

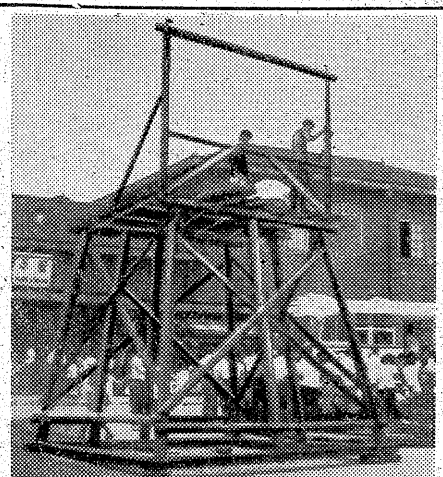

【盆踊りを待つ駅前のヤグラ】

期待できぬ平盆踊りの天気

台風7号が接近

小名浜測候所の発表によると平市民盆踊りの十四、五、六日の三日間天気はくもり時々雨で、あまり期待できないといっている。おまけに台風七号が十三日正午現在硫黄島付近にあり、本州に向け進んでいるので、このままの進路で進めば十五日から十六日にかけて相当の雨が降るのではないかと予報している。

ボーナス盆踊り

常磐は16日―20日まで

常磐市の旧盆は十六、十七、十八三日間、常磐炭鉱は十六日から十九日まで四日間全山が公休、昨川白煉瓦KK湯本工場は十七、十八、十九、三日間それぞれお盆休みとなるが、これより先、常磐炭鉱は十三日一万数千人の従業員に約一億五千万円の賃金を支給、明十四日には約二億五千万円の夏季手当が支給される。一方職員のボーナス約八千万円も明十四日に支給されることになった。

五日間にわたる炭鉱ストで一時は暗い表情だった常磐商店界も明るい空気が漲い「お買物は常磐市で」―と商店界も宣伝に大わらわ、各店とも一割、二割引奉仕大売出しを行なう。また名物常磐炭鉱名鉱の全山あげての盆踊りは十六日行なうことになっており、炭鉱盆踊りのあと湯本温泉観音山祭典の盆踊りは十九、二十の両夜表町に大やぐらを設けて踊りぬくことになっている。

三輪車で金属ドロ

自供で金成玉も逮捕

常磐署がさきに窃盗の疑いで逮捕した遠野町上根本卓川一六農高木東(二)の取調べを行なっていたが❶七月初め常磐市日渡常磐炭鉱倉庫からレール四本(二万二千円相当額)❷七月初め日渡常磐コングリート工業KKからトロッコ車輪七個(一万七千五百円相当額)❸七月中旬同場所からトロッコ車輪十九個(四万七千五百円相当額)❹七月二十一日常磐市諏訪ケ崎常磐石炭輸送会社置場から車輪など合計十九万三千九百円の金ヘン専門の窃盗を働いたことを自供したが、このうち湯本上川七鉄専商前科二犯豊橋二郎と金成玉(三)と共謀して日渡コンクリート工業KKから五百円相当額)を盗んだことも自供したので、同署では十三日午前八時二十弘分から金成玉を逮捕した。高木は自動三輪車を運転して盗品をはこんでいたものだが、無免許運転である。去る五月二十二日無免許運転で人家のへいに突っ込み交通事故を起したこともある。

道路制限15日から

駐車禁止標識など到着

【既報】県公安委員会から十三日平方通行、一たん停止など道路制限の道路標識五十本が署に駐車禁止、一届けられた。同署では十四日中には市内の指定方所五十地域にこの標識を設置し、十五日から本格的な取締りになった。なお一方通行は市内が県下ではじめてあって同署では盗品をはこんでいたものだが、無関係団体に協力を求めた。また一般市民にはスピーカーで啓蒙宣伝する。【設置される道路標識】

真性赤痢

磐城市弁別地内に真性赤痢が発生、同市隔離病舎に収容された。

バイクでケガ

十二日午前十一時半ごろ勿来市錦町大島地内国道で同市三沢町北の作無職八月朔日正寛さん(三)が通行中、後から来た同市植田町大字右塚字餅田二五店員渡辺敏文さん(二)の運転するバイクモーターに追突されたもの。なお運転中は❶スピード違反❷酔っぱらい運転❸定員外乗車❹徐行違反を重点的に取締ること。

渡戸国道で土砂崩れ

十三日午前二時ごろ三和村渡戸字檜ノ木地内の国道(平―新潟線)に長さ十メ、巾四メ、高さ六メにわたる土砂崩れがあり四十五立方メの土砂で埋まった。このため平土木事務所から係員四名が現場に急行、地元民十名の応援を得て復旧作業に当った結果、同日午前九時に開通したが、十二日の雨で地盤がゆるんで崩れたもの。

急行〝北斗〟に投石

十二日午後零時三十七分ごろ常磐線長塚―浪江駅間で下り急行「北斗」に投石があり、窓ガラスがこわされた。幸い乗客にケガはなかったが、平鉄道公安室で調べている。

特急が置き去り

バイクはねる

十二日午後一時ごろ上り特急「はつかり」が常磐線長塚駅構内の第四種無人踏切にさしかかった際、やく百メ手前でエンコしているバイクを発見、急ブレーキをかけたが間に合わず衝突した。バイクは大破、列車は左側踏段を曲げ二分間停車しただけ。平鉄道公安室で調べた結果、双葉郡双葉町大字寺沢字松倉二二農業小林久男さん(三)が踏切でエンコした車を修理しているうち列車が進行してきたため車を置き去りにして逃げたものと判った。

酔って父親を殴る

平署では十二日午後八時四十五分ごろ平市仲間町一〇土木機野藤和(三)を傷害現行犯で捕えた。機野は酔払って仲間町の自宅で実父恵次さん(七)と口論して殴りつけ、右腕に全治一週間のケガを負わせたもの。

中学生シェパードにかまれる

平市北白土五平三中二年生木村友三君(一四)は十一日午後六時ごろ平三小校庭で遊んでいるうち付近のシェパード犬に左大腿部をかまれ五日間の傷を負った。

優良運転手に賞金

平署が安全運動で授与

平署では十日から三十一日までの二十日間、夏の交通事故防止運動をはじめた。これは去る一月から七月末までは管内で発生した交通事故件数が総数で五十九件、死者五名、重傷四十名、軽傷五十一名同期に比べ十一件、死亡一名減っているが、反対に重傷者十名、物損二十九万八千円とそれぞれ増加した。事故件数は減っていながら重軽傷者が増えているのは大型車の違反が多くなったためとみている。また例年八月は事故発生が多いので今度の事故防止運動となったもの。なお運動中は❶スピード違反❷酔っぱらい運転❸定員外乗車❹徐行違反を重点的に取締ること

水船は座礁した

開運丸の一部分

【昨報】千葉県九十九里浜沖合で水船となって漂流していた本県の漁船について小名浜海上保安部で調べた結果、さる六月四日ころをマグロ漁場から帰港の途中、針路誤って伊豆大島の東海岸に座礁、船体を放棄した磐城市中ノ作吉田徳太郎さん所有のカツオマグロ漁船第十開運丸(一三七トン)の船体の一部であることが判った。

宮崎さんに母子奨学資金

常磐市で初めて

常磐市の初めての母子奨学資金支給者は十二日、辰ノ口五三磐女高一年生宮崎敏子さん(一五)ときまり毎月二千円が支給される。敏子さんはハルヨさんの長女で、数年前父に死別し母の手で育てられて来たが、いつもトップの成績だった。

○…犬猿の仲とまではいかないが大と猫とはあまり仲の良いものではない。しかしいずれも家族の一員として一緒に可愛がられるものだけにお互いに兄弟のようになるようだ。それにしても平市草野大字馬目字中道農業宇佐美恵康さん方のチビ(犬)とチロ(ネコ)は三年前から大の仲良しで、野良仕事でいそがしい時でも昼などで愛嬌をふりまき部落の話題になっている。

○…チビ君は八才のオス、チロちゃんは三才のメスで三年前近所から嫁入した?食事も寝床も一緒にあって家族もうらやむつまじさ。

○…チビ君は他人にみられるのが大嫌いで客が来ると逃げだしてしまうが、食事の時だけ顔をそろえて仲の良いところをみせてくれる。

【仲良くおやつを食べるチビとチロ】

夏物割引セール

8月14・15・16日
（3日間）

☆パラソル……2割引
☆男女皮靴……1割引
☆サンダル……2割引

在庫処分　大見切

三幸　靴部
平市三丁目

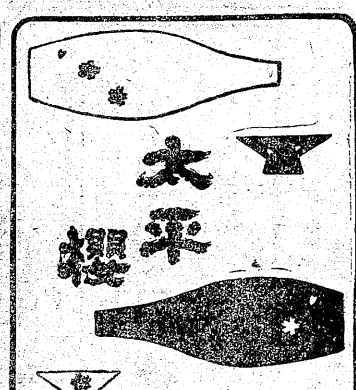

大平酒造合資会社

CINEMASCOPE
福島県、茨城県地区シネマスコープスライド アドバルーン沿線広告、店内装飾街頭宣伝その他一般
高砂広告社
平市三丁目大通り　電二四四七

第十一回新盆諸仏供養会大迎火祭開催

当青年会主催による新市域を含む新盆諸仏の大供養会を左記により厳粛に執行致します　市民各位の多数参加を切望し茲に御通知申し上げます

一、日時　八月十四日午後五時
二、場所　平駅前盆櫓
八月十三日　第二十一区白銀青年会

出前夜12時迄　玉半　五〇三一　五〇三三

故父青天田信治郎葬儀の際は御多用中の処遠路態々御会葬下さいまして誠に有難うございました
御会葬下さいまして誠に有難うございました
早速お伺いの上御礼申上ぐべきですが略儀ながら紙上にて御礼申し上げます
昭和三十四年八月十三日　勿来市植田町本町
嗣子　青天目弘
友人総代　大平睦四郎
外一同

政徳院の雑儀に際しましては御多用中遠路態々御会葬下さいまして誠に有難うございました
早速参上いたし御礼申し上ぐべきところ略儀ながら紙上を以って御礼申し上げます
昭和三十四年八月十三日　勿来市植田町本町
嗣子　箱崎義弘
男　箱崎義弘
親戚総代　箱崎義弘
友人総代　箱崎義弘
〃　箱崎義弘

写真入賞

勿来署では七月中に署員の写真コンクールを行なった。現場鑑識の部（仮想殺人現場の模型）が一等、撮影者は遠藤三郎巡査部長、一般の部一等は（出前持ち）伊藤晴巡査

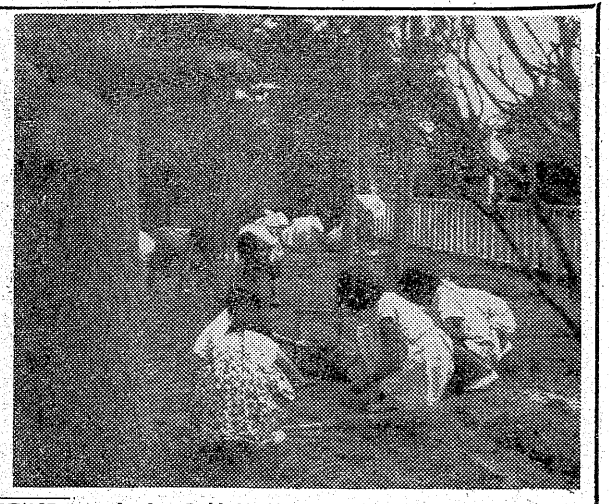

慶弔録

◇平市◇
【出生】▼伊坂茂（中町二〇 正光長男）▼松崎幹子（鎌岡字田中山 武男長女）▼阿部美智江（三和村下永井 可及長女）▼高子久仁美（常磐市湯本字台山 勲長女）
【死亡】▼市毛ヒロ（六）＝小川町上小川 政好父▼坂本次吉（七〇）＝四軒町一四 次吉父
◇磐城市◇
【出生】▼柳内国子（北茨城市中郷町石岡 昭二長女）▼大平義徳（古滝一一四 弘一長男）
【結婚】▼小野行夫（林ノ上二四七 トヨ四男）小林スミ子（双葉郡川内村下川内字吉野田和十二タツ四女）▼槇嶋昇（東京都荒川区尾久町一の二一九〇 もと三男）星野英子（下町四三 サク三女）▼石川利男（東京都江東区大島町五の七七 末蔵二男）渡辺勝子（中神一九 三郎長女）
◇勿来市◇
【出生】▼田村芳紋（錦町大島 昭二男）▼遠藤吉則（錦町大島 平吉長男）
◇常磐市◇
【出生】▼阿部豊（傾城一四〇 英二四男）▼斎藤真由美（藤原別所 二六 稲吉長女）▼中野哲也（吹谷八三 博司二男）
【結婚】▼永井正衛（長倉七二 利雄次男）神田アキ子（長野県篠ノ井市石川三六五 隆興三女）

今晩のナイター

▼巨人―国鉄（後楽園）
（日本短波 7時、ラジオ東京 八時）
【雨の場合】
西鉄―東映（平和台）
☆十二日の成績次の通り
西鉄4―3東映

民報映画案内

◇平市 十八日まで
★世界館（六・〇七）オールスター―戦 鳴門の花嫁（八・一二）
ジャン・有馬の襲撃
★東映劇場（七・〇五）月光仮面・悪魔の最後（八・二七）新宮十番勝負・第二部
★平館（六・一八）大暴れ八百八町（八・〇〇）愛を誓いし君なれば
★東宝民劇（六・〇〇）続社長太平記（八・〇〇）或る剣豪の生涯
★平新東宝（六・五八）妖艶六死美人（八・二八）海女の化物屋敷
★ひかり座（六・四三）白い決死隊（六・三〇）レッドリバー（八・三四）大進撃（十七日まで）
★泉楽館（六・三五）大いなる西部（十七日まで）

学校めくり

草野小全児童が学校内外を除草

平市草野小学校の児童八百六十名は十日午前十一時から十四日まで三日間の旧盆を前に校舎付近の整備と除草を行なった。陽焼けして健康になった児童達は校庭内の花壇、池のまわりから北側の中学校付近まで除草を行なった。夏休みですっかり荒れていた学校内もこれで新学期をきれいにして迎えられるワケ。

【除草する草野小児童達】

【ナイトショウ】

☆東映劇場（一〇・一〇）昨日は昨日今日は今日（十四日まで）
☆世界館（一〇・三五）怪猫夜泣き沼（十五日まで）
☆東宝民劇（一〇・〇〇）駅前旅館（十四日まで）
◇内郷市
★緑映劇 夜六時三〇分 素晴しき十九才 坊ちゃんとワンマン親爺 おヤエのあんま天国（十五日まで）
★第一イワキ 夜六時三〇分 情炎 独眼竜政宗 第一〇八号車（十八日まで）
◇磐城市小名浜 十八日まで
★国際 大学の二十人家一千羽鶴秘帖
★磐城座 世界を賭ける恋 オヤエの女中と強盗 大相撲名古屋場所
★東映 天下の副将軍 怪談一つ目地蔵 源義経完結篇
★金星座 日本ロマンス旅行 赤いパンツ（十七日まで）
★銀星座 狂った本能 決斗二対三 突撃（十七日まで）
◇勿来市植田
★菊多館 空は晴れたり そよ風日傘 決戦ひとり越え（十八日まで）
★中央館 お早よう 瀕死喜多民謡道中 おヤエの身替り女中（十八日）
★うえた館 暗黒の旅券 社員無頼 女と海賊（十八日まで）
★植田ロマンス劇場 敵中突破せよ 友情ある論得（十四日まで）
◇四倉国際 白鷺 雪女の足跡（十四日まで）
★海盛座・東宝

100円貨店

よくマンガでみかけるが、他家を訪問して、茶菓子を出された時、主人が用で席をはずしている間に、その家の子供が、ちゃっかり出てきて、出されたお茶菓子に手をつけ、主人がこないうちに逃げてしまう。親しい間柄なら話も出来るが、ましてこれが初訪問となると、面くらってしまう。特に口べたな女客の場合なら、どうもまく説明するものか。他家を訪問して嫌なことは、その家の子供にきらわれて泣かれることである。客にしてみれば、お世辞にも愛想よくして、あやしたりするが、知って嫌われる場合もある。とってつけたようなお世辞を多少なら並べる必要もないが、一番いいのは10円か20円くらいの小ミヤゲをフトコロにして、「おじちゃん」といわれた方が賢い来客の際に子供を客室に入れるのは結構ではないが、住宅の狭い家庭はやむを得ない。それと、子供がねむっているような時に、大声を出して話さぬように神経を使うのも忘れぬこと。これも社会勉強。

（龍人）

続社長太平記 結婚の夜（十四日まで）

NHK 13日

★第一 1040KC
6・00 子供ニュース
05 劇ひげの生えたパイプおやおやなあに
25 1丁目1番地
40 スポーツだより
45 各局別ローカル
7・30 今週の明星 笈田敏夫 三浦洸一、織井茂子 石井千恵 東唱❶今週の歌声❷新しい歌謡❸今週の歌謡集
8・02 放送演芸会（第一回東京落語会から）落語「らくだ」可楽「抜け雀」志ん生
9・20 ニュース解説
35 マイク片手に 細川隆元の「隣りの国との緊張緩和」日韓関係の方向

★第二 1540KC
6・00 英語ニュース
05 株式市況
20 ルポ「ぼくらの練習船」兵庫県香住高校
7・30 若い世代へ❶青年の目❷米・ソの青年 渡辺善一郎
8・00 座談会「日本安全」佐伯喜一 林克也 大平善吾 ろう山政道 アナ愛川重義
9・00 音楽のおくりもの「オペラコンサート」歌劇「予言者」から 川崎静子 三宅春恵 柴田睦陸 日本室内交響楽団 指揮高田信一

ラジオ福島

6・00 チョコラの童話
10 まぼろし探偵
45 音楽の小箱
7・10 録音ニュース
15 クローバージュークボックス
30 日立演芸会 落語二題「そろそろ」小円朝「子ほめ」金馬
8・00 ダンセット歌謡玉手箱
30 安川お好み演芸会 夕涼み紅白お題ばなし大会 司会牧野周一 審判相模太郎（紅）春風亭柳枝 小金馬 桂伸治（白）桂枝太郎 三遊亭歌奴 円右
9・00 平凡アワー「大学のお姐ちゃん」「冷いキッス」「古いタンゴ」他
30 葛兵衛アワー 東京の女性 作丹羽文雄 津村悠子 田辺奈々子

4 NHKテレビ

6・00 漫画映画「空とぶラジオ」
07 はてな劇場
35 のびゆく農村「焼畑農民」（石川）
7・15 バス通り裏 小栗一也 織賀邦江 谷川勝巳他
30 舞台中継（新橋演舞場）「白鷺三味線」村上元三作 白鷺の源太郎＝大江美智子 笹川繁蔵＝吉沢章之 大岡紀伊守＝十一屋身内長六＝吉田正雄 お町＝大江はま子 お町の父喜佐左門＝清滝佐吉＝森川源之助 その他大江美智子一座
9・05 落語「船弁慶」百生
30 世界の秘境「沈没船を求めて」

かっぽう 開花

青写真は藤森

洋酒 ニュー おぐら 平四・大倉旅館横 スタンドバー 電四二一三

うそわカレンダー 広告マッチ 平市大町 看見家 電五四六九

パンとケーキ 開花亭 平市五丁目 電三四二

カバンは福山 平2 電三二七

新しいDPは富士

ソントンのピーナットバターチョコレート 特約店 木村屋商店 平市駅前銀座 TEL・5.611 大町18 TEL・4.359

映画 大映スコープ 上映中（18日まで） 市川雷蔵 叶順子 根上淳 山村聰 弓恵子 ジョン・有馬の襲撃 日本史上空前の外国船焼打ち事件を雄大のスケールで描く異色時代劇巨篇!! 大映スコープ 鳴門の花嫁 勝新太郎 本郷功次郎 島田竜三 青山京子 中村玉緒 毛利郁子 世界館

歯科一般 森合歯科医院 診療所植田町本町 電七一 自宅植田町後宿電一七七 院長 森合芳男 副院長 森合通雄

四四三一 四四三二 出前の酒喜庵

モロゾフ チェンバー 平・世界館前 花好 各種洋酒喫茶 電三九四九

○看護婦 家政婦の御用命は 電話二三〇七番 労働大臣認可 平 看護婦 家政婦 斡旋所 平市南町

外科 胃腸 泌尿器 性病科 真木医院 平市南町公会堂通り 電話 四六九五番

いつも変らぬ 神戸牛 （配達迅速） 神戸・鎌倉特約店 肉のデパート 緑屋 本店 平市一丁目9 電2539 支店 平市中央通 電2794

衣料品の 銘屋 平指定商 平市大町 電三七八八

精神衛生無料相談 財団法人 石城精神医学研究所 平市才槌小路二四 電話四三一七・四三一八

精神科 神経科 内科 新田目病院 院長 新田目五郎 本院 平市才槌小路二四 電四三一七・四三一八 分院 平市上荒川安倉三 電話四三一九

会津清酒 やまとがわ 平・材木町 大嘉多や 電3722

赤巴 ▽アカトモ直売店▽平市四丁目平郵便局前裏通り入る▽電話二九五〇番▽新規大歓迎いたしております

乳母車 三輪車 二・五〇〇円から 八五〇円から 各種 自転車のデパート 平サービス商会 平駅前 電二六一一・五七六〇

広告マッチ 名刺 カレンダー うちわ タオル手拭 サト一広告社 平市三十九町（三十米商工会館先） 電話三一七〇九〇番

新室 女子事務員一名至急求む ▽年令十八才から二十五才くらいまで▽通勤▽履歴書持参 本人直接八月十八日午前中において下さい 丸丹タクシー 平市一丁目 電二六八五

女店員募集 住込み 四千円 湯本の百雨

貸アパート▽一室四畳半 三畳の二間▽水道ガスの設備あり ▽場所月見町片倉隣 荻野盛男