夕刊
いわき民報
発行所
平市田町63
いわき民報社
社長　野沢武蔵
電話（代表）4161番
© いわき民報社　1959

本舗　よしじゃんがら　みよし

中元融資は昨年並み

振わなかった中元売出し

長期融資は四割増加

県信用保証協会平支部が夏まつり売出しの事業資金を対象として六月二十日から八月八日まで行なった中元特別融資保証は二十四件、六百四十万円でほとんど前年と変わらず、特別融資保証の短期償還は嫌われたがこの間の一般融資保証額は百三十一件五千七百四万五千円という前年の四割を上回る増加率だった。

結局中元売出し期間には一口最高五百万円で百五十四件、六千三百四十四万五千円の融資保証がなされたわけ。三十二年から始まった中元特別融資保証が例年伸びを見せないのは一件五千万円以下に限定され、償還期限が九十日以内の短期であるため限られた中小企業者に利用されるのが実情。このため融資保証額の限定されない、償還期限の長い一般融資保証に申込みが増加したものとみられる。なお六千三百余万円の融資保証による明十八日までの中元売出しの成果は予想以上に悪かったといわれている。

21日勿来市会

助役選任を審議

勿来市では二十一日午前九時から植田信用金庫会議室臨時市会を開く。提出議案は❶市税条例の一部改正（国民健康の税率改正）❷助役選任同意を求める件（品川一男氏）❸固定資産評価員を市長に行なわせることについての三件。

九月から全国消費実態調査

九月一日から三ヵ月間全国から九万世帯を抽出

まことに残念ならぬ。私は経営者の立場から記者会に参加していないし分裂に至った過程も良く判らないが、分裂に至るまでには相当長い時間をかけて話合うべきだったようだ。

発端になった「いわき毎夕」は常磐市に本社を置き、平、富岡などに支社をもって七月初め創刊。平市組合町浜新印刷所に於て委託印刷している夕刊新聞社である。退会した記者会一部の意見は「この新聞社の加盟を認めると、今後いくら出来るか判らないすべての新聞を加盟させることになり、大世帯になるからこの機会に地元新聞と新聞協会に加盟し、福島版をもっている新聞社を分離する方がもまた二つの対立的団体となった二つの記者会の論議が中心となり、地元紙の解散反対によって、前記九社の記者が退会することになったもの。一説には「記者会が国鉄バスを貰うのにジャマだ」という話もあるようだ。

協会加盟の新聞社が平記者会から離脱し、別に団体を作ったとしても、地元新聞記者だけで取材活動に困るという訳は無いし、何ら痛痒を感ずるものではないが、対外的な関係者が困るのではないか？　市役所や警察署の記者室を二つにするのか？　一つのまま仲よくやれるとしても、ニュースの発表や連絡事項など両方に出さねばならない。もっとも、協会加盟紙だけが新聞で、地元の地域紙は新聞記者団闘扱いをしないというなら自ら問題は別である。協会加盟の記者諸公は、田舎新聞の記者など〝馬車〟位のところで、同一交際は出来ないというのであろうか？

―◇―

私は昭和七年、昔の時事新報記者として平通信部主任に赴任して来た。当時、前任地の青森市や弘前市の記者会には何れもローカル紙が加盟していたし、平記者会も十四社のうち、地元紙が五社もあって至極円満にやって来た。終戦まで福島民報支社長であったが平記者会の地元紙加盟は古い伝統をもって来たのである記者会はもともと親睦機関のようなものであるから、世帯が多くれてどうのこうのというものではないと思われる。折角仲よくやって来たのに、他にふくむところがあったとすれば遺憾に堪えない。

思うまま

平新聞記者会の分裂を悲しむ

野沢むさし

在平記者会の臨時総会が去る十三日夜、いわき民報ホールに開かれ、加盟十五社の会員三十五名のうち二十九名出席。議題となっていた新創刊の「いわき毎夕」加盟申込みの処理問題から大きく飛躍し新聞協会に加盟している九社が退会して別に記者会を作ることになったという。

【退会新聞社】NHK、河北新報、読売新聞、毎日新聞、福島民報、福島民友、朝日新聞、産経新聞、共同通信。

平市は何んでも二つになるという芳しからぬ定評がある。社会的批判そのまま、

今晩は月見町

平盆踊りの最後

月見町青年会（会長野沢切氏）では十七日午後六時から同町児童遊園地で盆踊り大会を開く。まず同町婦人会員らによる民踊十曲が披露され、同夜十一時まで続けられる。今晩はここだけとあってかなりの盛況が予想されている。

入賞題名は「南国」

二等二席に入った「国定忠治」は「南国土佐からきた男」が正

三丁目の高木力さんは「国定忠治」では面白くない。南国土佐からきた男の方が顧客としてはアイデアがよい」と語っている。

福島民報の新社屋完成

福島民報平支社（支社長並木良男氏）では田町の社屋を新築中だったが、このほど完成、鍛冶町の仮事務所から移転した。工費二百万円、二階建木造モルタル造りの立派なもの。落成式は九月に予定している。

労働教育巡回映画

平労政事務所では十九日から二十八日までの九日間、管内の各労組で労働教育巡回映画を実施することになった。映画は「生きとし生けるもの」のほかマンガ、労働教育など数本。日程次の通り▽十九日　片倉製糸平工場▽二十、二十一日　東北電労平分会▽二十二日　小野田炭鉱▽二十三、二十四日　呉羽化学▽二十五日　矢の倉炭鉱▽二十七日　労災病院▽二十八日　戸部炭鉱▽午後

税務署

平税務署七月末の国税徴収

収状況は徴収決定額二千六百五十九万四千円に対し一千七百八十万円を徴収、前年同期の六十九・九%より二・九%悪かった。この原因は七月の税務署員大異動で徴収督励の足が全く止ってしまったといわれ、歩かなくとも自主的納税の行なわれる納税貯蓄組合関係は徴収決定額一千二百七十五万三千円に対し一千百二十二万二千円の八十八%という飛びぬけて良い成績を示めしている。

中元売出し

映画招待

四倉町専門店会の中元くじ引き売出しは十五日終り十八日当せん者を海盛座と東宝の映画に招待する。正午、午後三時半、午後七時の三回に分ける。映画は「ある落日」と「晴れて今宵は」の二本建、なお裏盤徳招待は二十日午前五時半、バス三台で出発する。

平市準決勝で敗れる

都市対抗軟庭

第十三回全国都市対抗三種競技大会軟式庭球大会は十三日から四日間にわたり仙台市五ッ橋中学コートで行なわれ、平市は第一次戦では二戦二勝し準決勝リーグにのぞんだが、三戦全敗で惜しくも七位にとどまった。

Bブロック（一次戦）
▽平市5―0塩釜市
▽平市3―2松山市
二次戦（準決勝）
▽神戸市4―1平市
▽呉市3―2平市
▽岡山市3―2平市
▽総合順位❶東京❼平市

人事異動がたくる

悪かった七月の徴収率

所が音頭をとって善提寺にまとめて供養したうえ処理することになったもの。

◉…この日は各お寺とも供物が持ち寄られたがスイカなどの果物は養豚屋さんだという人達が背負いカゴをもってキレイに運び去ったので、思ったより数量も少なくお陰で小名浜海水浴場などは汚されずに済み海水浴を楽しむ人達も割合多かった。

四カ所を横断歩道に指定

平署で

平署、交通安全協会平支部ではこのほど平税務署前、公会堂前、平署前の各交叉点と平消防署前のロータリーを横断歩道に指定した。これは歩行者の安全を図るためのもので❶この地区では指定された（白線のあるところ）道路以外の地点を横断することを禁止❷自動車、自転車が通過する場合は歩行者を確認しながら徐行する❸この場所で自動車や自転車が来るのを知って車道に飛び出すことも禁止されており、これらに違反すると三千円以下の罰金刑に処される。

じゃんがら念仏コンクール

19日　会議所前

台風でのびのびになっていた名物じゃんがら念仏コンクールは十九日夜六時から平商工会館前の特設舞台で十二チームが出場して開かれる。特に常磐交通の女子チームが出場する。

―◇―

寸言

▼お盆も去った。田舎では旧盆だが、盆踊りが終るとぐっとさびしくなる。

▼中元融資は短期とあって人気なし。二ッ八で夏枯れたるか。

天気予報

お好み食堂　玉半提供

（小名浜測候所発表）

【今晩】南風くもり時々はれ。

【明日】南風くもり勝ち、午後にはところによりにわか雨。海上　今晩明日とも多少風波あるところどころ見通し悪い。

潮の流れで漁況予測

類分三つに試水県

磐城市県水試では潮の流れからサンマの漁況を大漁、好漁型、不漁型の三つに分けることに成功した。去る二十五年から潮流の調査を続け潮流と漁況との関係を研究していたがその結果、三つの型に分類できたもの。このためとしのサンマ漁は潮流を調査することによって予想がたてられると関係者からも喜ばれている。

【大漁型】近海の黒潮と親潮がともに強く沖合の異流が弱い型　黒潮と親潮がともに強いため三陸近海に大きな潮目ができ、この潮目にサンマ群が大量に集まるので理想型といえる。

【好漁型】黒潮と沖合寒流が強い割合いに近海寒流が弱い型。黒潮が強いためサンマは大量に北上するが強い沖合寒流のために漁獲しないうちに南下してしまうこともあるが沖合寒流は三陸からおよそ二百浬沖合を通過するので盛漁期には豊漁になることもありうる。

【不漁型】沖合寒流が強く、黒潮が三陸沖で沖合に向って流れ潮目のできない型。潮目が発達しないのでサンマ群が集まらない。

⇧【寺院に集められた供物―市内浄光院にて】

汚されずに済んだ海岸

供物を集め処理

◉…月遅れお盆の十六日は磐城市内の各寺院とも送りお盆の供物が集められ山を築いた。今まで海や川に流していた習慣を公衆衛生上まずいというので市役所が音頭をとって善提寺にまとめて供養したうえ処理することになったもの。

北海道から初サンマ参上！
不漁ではないかと恐れられていたサンマがいざ解禁になりましたら、案に相違の大豊漁。その初サンマが早くも売場に現われて人気を呼んでいます。
○初サンマ　一〇円
○冷凍クジラ　百匁　八円
火曜特売　すじ子　百匁　四五円
〃　子供ブラウス　一五〇円均一
藤越　平市　電3141

喫茶パー　花束　平・酒喜庵裏

新発売　入荷
ヤシカ44LM
¥13,400
ケース　¥1,100
これまでの精密さに　更に
電気露出計を装置した……
近代的センスにマッチした
すばらしいカメラです
カメラのことなら……
いつもあなたがご満足する店
カメラの田中
平駅前アーケード街
TEL・5024

五十円で満腹　百両で酔どれ　湯本の百両

団体募集
三瀑めぐり名瀑日光一泊
只見一泊の旅　電源地
期日　八月二十九日（土）
柳津一泊
平発午前五時
会費　金二、二〇〇円
（一切を含む）
コース　平―石川―郡山―苗代湖―若松―坂下―柳津―宝下発電所―柳津（泊）―檜原湖―土湯峠―福島―郡山―石川―平
★座席指定ですから御申込みはお早目に、満員次第締切
常磐観光社
平駅前　電四五四七
期日　九月五日（土）
日光一泊
平発午前五時
会費　金二、四〇〇円
（一切を含む）
コース　平―白河―矢板―日光―華厳滝―裏見滝霧降滝―日光（泊）―東照宮―宇都宮―笠間―水戸―平

国有林の払下げ内定

遠野町 52ヘクタール、立木一万石

遠野町役場では町基本財産造成のため国有林五十二㌶の有償払下げを受けることになり、町長小沢婁助議会議長庭田小六、議員小沢道久の三氏が過日前橋営林局に陳情していたもの。これは新市町村建設促進法に基いて行なったもので場所は入遠野深山田小石平国有林地内立木約一万石（土地を含む）この売払い額は概算一千五百万円程度。

小沢町長の話＝払下げを受ける立木は用材にもなり約一万石ほどあるまい。そして実立木地帯には積極的に造林し育成する。払下げ方法は契約と同時に五百万円程度支払い、残額は五カ年据置き十五カ年々賦ということに交渉を進めており、おそくも今月中に手続が完了し引渡しを受ける段取りとなっている。

いもち病の防除を完全に

稲作病害虫のなかで、毎年被害の大きいいもち病の発生が予想されるので、防除を完全にと病害虫発生予察警報第一号が発令になりました。

防除時期＝穂ばらみ期および出穂初めの二回、枝梗いもち病の多発する地方は穂揃期後もう一回散布します。

早生＝八月上旬
中生＝八月中旬
晩生＝八月下旬

防除薬剤
粉剤＝水銀粉剤、銅水銀粉剤
銅粉剤を十アール当り三―四キロ
液剤＝水銀乳剤一、〇〇〇倍液、水銀錠剤水十㍉に一、七錠、水銀水和剤二、〇〇〇倍液、三―九式ボルドウ液は十アール当り一八〇㍑撒布します。

昨年の六割増

7月の求人

平職安管内の七月の求人は千二名で六月より百六十四名少なかったが、昨年同期の六百九名に比べ三百九十三名も多かった。また本年七月は男子四百八十三名に対し、女子は五十九名と三十六名も上回ったが、これは六月の男七百七十八名、女子三百八十八名と女子の求人が少なかったために、七月に入ってから女子の求人が増えたことを示している。四月以降の求人は昨年同期より四百名も多く、就職も昨年の二倍とはね上った。四月以降の求人、求職、就職の動態は次の通り（カッコ内は昨年同期）

▼四月　求人千二百六名（八百一名）求職千九百四十六名（千百十八名）就職千二百五十二名（六百七十九名）▼五月　求人八百八十二名（五百九十六名）求職千七百二十四名（千七百四十名）就職千六名（四百五十六名）▼六月　求人千百三十八名（五百九十七名）求職千七百十四名（千百五十五名）就職九百三十一名（六百九名）求職千六百六十九名（千二百七十三名）就職八百四十七名（五百八十名）▼七月　求人千百二名（六百九名）求職千七百二十四名（千七百十六名）就職千六名（四百五十六名）▼六月　求人千百三十八名（五百九十七名）求職千七百十四名（千百五十五名）就職九百三十一名（六百九名）求職千六百六十九名（千二百七十三名）就職八百四十七名（五百八十名）

海外移民促進宣伝

県では今月一杯を海外移住促進月間とし、広く県内の啓蒙宣伝に乗り出しているが、さらに広報車をくり出して広く呼びかけることになった。宿泊地では映画会を開き①民友ニュース②村造りと海外移住についてのお話③コーヒー一服に生きる人々④ブラジルは招くを上映する。なお石城地方の日程次の通り（カッコ内は駐車時間）

▼十二日　四倉町＝午後二時半（三十分）大浦＝同三時半（十分）平＝同四時十分（三十分）小川＝同五時十分（二十分）宿泊
▼十三日　平＝午前九時（三十分）内郷市＝同九時五十分（三十分）湯本＝同十時四十分（二十分）遠野＝同四時十分（二十分）宮本＝同六時、宿泊。

湯本二中が準優勝

決勝で若松一中に敗る

第三回中学校野球大会は十五、十六の二日間午前十時から会津若松市営グランドで開き、地元代表の常磐市湯本二中チームは決勝で若松一中に敗れ、準優勝した。

◇決勝◇

湯本二中　000000　0
若松一中　03―000X　4
バッテリー　大谷―志賀（湯本）
高橋―合田（若松）

丸協大敷網の七月水揚げ高

昨年より減少

磐城市小名浜漁協組では小名浜沖の丸協大敷網の七月中の水揚げ（二十三日二十七万五千八百二十五円）で昨年同期六十万一千五百七十一㌔、三千九百六十四万三千五百十四円にくらべ実に三十九万九千四百七十㌔、一千六百三十六万七千六百八十九円といずれも激減している。主なる漁獲魚はつぎのとおり。

①ブリ二万三千九百三十七㌔、二百六十万七千円②マダイ四千九百七十二㌔、百四十七万六千円③アジ四千百二十四㌔、三十五万円④サワラ一千九百四㌔五十万五千円⑤花タイ一千三百三十七㌔、二十六万九千円

平年の二割増収

葉たばこ順調に生育

専売公社平出張所管内の葉たばこの生育状況は六、七号台風の被害も少く、病害も昨年に比べてぐっと減っているので、草丈も一・五―一・八㍍も伸び、平年の二割増収が見込まれている。

同所の調べによると最作といわれた昨年は春から夏にかけてかんばつに合い、あぶら虫の発生でモザイク病が十四㌫、立枯病五・八㌫に発生したが、一昨年に比べて十㌫当り百六十一㌔と一割も増収した。今年は日照時間が少く、高温のためあぶら虫の発生が少かった上、角斑病、モザイク病の発生は一㌫前後に止まっている。このため同所管内の百七十六㌫（昨年より十㌫減）の生育は上々で、昨年の一割増が見込まれ、この分ならば総収量は三万一千㌔となり、昨年より二百㌔増収となるものと見られている。

果樹の病害虫予防法

八月は特に病害虫の発生や被害が多く、りんごは褐斑病、ハダニ、ナシヒメシンクイムシまた斑点もシンクイムシなどの被害は馬鹿にならない。果樹類の病害虫防除について平農業改良普及所から聞いてみた。

×　×　×

◇りんご＝落葉病、スス病のほかハダニ、アカダニ、ナシヒメシンクイムシは最盛期となるので、最適期を逃さないよう撒布する。上旬には二用二十二式ボルドー液（生石灰百二十㌘、硫酸銅二十㌘、ひ酸鉛三十㌘）を散布すること。デリ系、紅玉以後の品種に対してはホリドールかEPN剤を加用した方が良い。落葉病防除の重要な時期なので、デリ系、印度に対して四―十六式ボルドー液（生石灰百六十㌘、硫酸銅四十㌘、硫酸亜鉛二十㌘）を必ず散布し、その後硫酸亜鉛石灰液を散布する。ハダニや赤ダニの発生の多い園はフェンカプトン、アカール、マイトラン一千倍液を単用散布する。下旬には二十二式ボルドー液を散布し、デリシャス系の着色を悪くしないため、散布時期が遅れた場合は生石灰を半量とする。

◇赤梨＝ナシヒメシンクイムシの最盛期に当るので、中旬にホリドール乳剤二千倍液を十分に散布する。ハダニや赤ダニが多い場合はサツピランなどの殺ダニ剤を散布する。長十郎は下旬にも散布するが、他は九月上旬に行なう。

◇青梨＝黒斑病、ナシヒメシンクイムシ、ケムシ類などの発生が多いので、中旬にはホリドール乳剤加用五―五式ボルドー液（生石灰五十㌘、硫酸銅五十㌘ホリドール乳剤五〇CC）を新しい梢の先まで散布し、八葉には散布しないこと。下旬にはホリドール乳剤の代りにPN乳剤五〇CCを加えたものを散布する。

◇もゝ＝ホリドール乳剤二千倍液を中、下旬の二回散布する。収穫直前には散布せず、収穫後には散布しておくこと。

◇柿＝晩腐病、褐斑病やサビ病コガネムシ類の防除のため、ホリドール乳剤加用三一・五式ボルドー液（生石灰十五㌘、硫酸銅三十㌘、ホリドール乳剤五CC＝三千倍）を散布する。

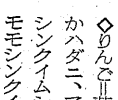

歳事

八月は特に病害虫の発生や被害が多く、りんごは褐斑病、ハダニ、ナシヒメシンクイムシまた斑点もシンクイムシなどの被害は馬鹿にならない。果樹類の病害虫防除について平農業改良普及所から聞いてみた。

×　×　×

◇りんご＝落葉病、スス病のほかハダニ、アカダニ、ナシヒメシンクイムシは最盛期となるので、最適期を逃さないよう撒布します。

◇県では稲の増收を図るため、今年度から本格的な早期栽培の実施、指導に当っているが、今年は九月一日の二百・十日を待たず皮肉にも例年より二十日前後早く台風の襲来となった。既に出穂、結実した早期栽培の早生品種のトワダ、農林七号などは台風の被害は心配ないが、出穂直後にあるフクスケやギンマサリなど中生は開花期のため、花粉が飛んだり、穂ずれして相当の被害を受けたのではないかとみられ、それなら普通栽培の晩生による増收を狙った方が良かったという農民の声これらを総合して早植栽培と普通栽培ものより二割くらいの増收を得られる利点がある。

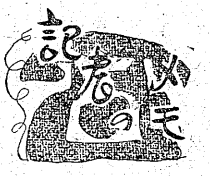

よろめき台風と早生栽培

◇県石城事務所農業改良普及員はこうだ。厳密にいえば早期栽培とは普通栽培よりも二カ月前後早く栽培し、八月中旬から九月上旬に收穫するものを準早期栽培といい早生品種の栽培をさすが、準早期栽培は普通栽培より一週間一週間前後早く栽培し、普通栽培ものより一週間前後早く收穫しようとするもので早植栽培と準早期栽培を含む）を行なっているのは約五百㌶で、全水田面積の約五㌫。このうち出穂したものは一割の五十㌫で結実していないものは十五―二十㌫に過ぎない。今度の台風で被害を受けたものは少くこれから出穂する晩生種も普通栽培ものより株数が多く、收穫期も大差ないので、今後の台風には被害を同時に受けることになるが、株数が多いだけに普通栽培より增收することは確実だとし、結局早期栽培したのに、今度の台風で被害を受けたから普通栽培による晩生種の方が良かったろうということは当らないとしている。

育ろう生徒をセ・リーグに招待

読売新聞社主催、常磐炭鉱特別野球後援会後援のセントラルリーグ新入戦巨人対国鉄のダブルヘッダーは十九日正午から常磐市湯長谷球場で開く。当日は朝八時に開場、十時からの練習を公開する。また主催者側はこの野球戦に平の育ろう児童を無料招待して慰める。入場料は大人百五十円（前売百二十円）高校生百円（同八十円）子供五十円（同四十円）となっている。

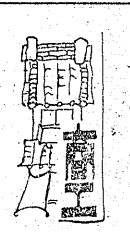

真弓商店で店舗新装
平市仲間町真弓商店では店舗改築工事中のところ十四日新装開店

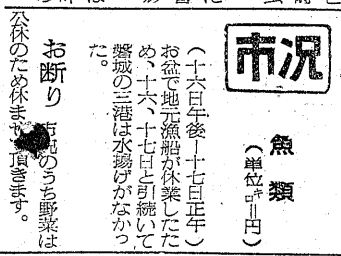

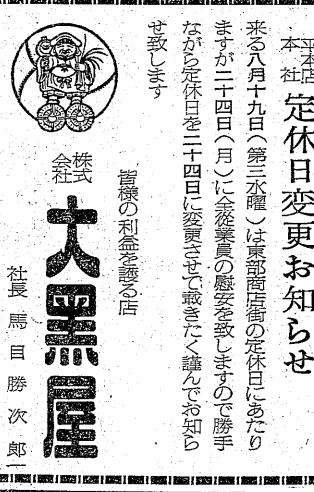

市況

魚類

（単位㌔＝円）

（十六日午後―十七日正午）お盆で地元漁船が休業しただため、十六、十七日と引続いて磐城の三港は水揚げがなかった。

お断り　市況のうち野菜は公休のため休まれ頂きます。

各級とも優勝を奪われる
お家芸どこへやら
石城勢 全国高校重量挙で

全国高校重量挙選手権大会は十五、六の両日にわたり岡山県金光学園体育館で行なわれ、優勝の呼び声の高かった磐高は伏兵東京・京橋高に同点で優勝をゆずって二位にまた平工も四位にとどまった。各クラスとも石城勢の優勝者は一人も無く、三位までに五名が入賞しただけで往年の面影は全く見受けられず、ただ出場選手数が多かっただけで入賞出来たにすぎないというきみしさ。石城のお家芸重量挙座もぐらついて来た。記録次の通り。（三位まで）

▼フライ級　入賞者なし
▼バンタム級　❸吉野（平工）二五〇㌔　❷木村（磐高）二七二・五㌔
▼フェザー級　❷佐藤（平工）三一〇㌔
▼ライト級　❸野木（磐高）二九五㌔
▼ミドル級　❸渡辺（磐高）二七二・五㌔
▼ライトヘビー級

平社会保険が県野球で優勝

県厚生部関係の親善野球、卓球大会は十六日午前九時から若代熱海町で開き、地元代表の平社会保険出張所は野球で優勝したが、卓球は予選で敗れた。戦績次の通り。

◇野球（準決勝）
社会保険6―2植下病院
若松病院12―6平保健所（決勝）
平社会保険6―4若松病院

自動車4243台
◇◇県下一多い所有台数

県石城事務所税務課の調べによると石城地方の自動車、オートバイ三輪車、バイクなどの総数は七月末現在で四千二百四十三台に達し、昨年四月の三千七百八十四台に比べ、実に四百五十九台（十二％）も増加、県下十六県事務所の第一位を占めた。これは県のおひざ元福島事務所管内より約五百台も多い。このため今年度自動車税は三千七百万円を見込んでいるが、県内総税額の二割余を占めている。総台数四千二百四十三台のうち営業用は二割足らずの八百七十七台、貨物兼乗用自家用車は百三十五台で昨年の六十八台の二倍に増加したのをはじめ普通トラックは百十台、小型四輪車百八十四台、三輪車百二十九台が増加しているのが目立っている。台数次の通り（カッコ内は昨年四月調べ）▼普通乗用車　三十四台（三十七）▼小型同　三百二十六台（二百六十五）▼貨物兼乗用車　百三十五台（六十八）▼普通トラック　八百八十七台（七百七十七）▼小型四輪車　七百八十台（五百二十四）▼バス　二百四十六（二百二十三）▼三輪車　千七百五十七台（千六百二十八）▼ジープ五十二台（四十六）▼繋ぎゅう車　七台（六）▼その他　二台（二）▼非課税と課税免除車　百八十九台（百六十八）

税徴収見込み3,700万円

鈴木選手が大会新
勤労者水上競技県大会

健康保険第十回全国勤労者水上競技県大会は十六日午前九時から福島大学芸部プールに九十選手が参加して熱戦を展開、大日本炭鉱勿来鉱の鈴木次郎選手は四十才以上の五十㍍背泳で大会新を記録して優勝。また一般四百自由型でも常磐炭鉱村上光良選手が優勝した。石城勢の戦績次の通り。

▽一般五十背＝❸馬上（小名浜郵便局）▽三十才以上百自由型＝❷円谷（常磐炭鉱）▽四十才以上五十背泳＝❶鈴木次郎（大日本勿来）36秒6＝大会新▽一般百背泳＝❷馬上（小名浜郵便局）▽三十才以上五十自由型＝❷円谷（常磐炭鉱）▽一般四百自由型＝❶村上光良（常磐炭鉱）5分42秒2▽四十才以上五十自由型＝❶鈴木次郎（大日本勿来）32秒2▽総合得点❸常磐炭鉱

磐城が優勝
五市剣道大会

五市親善剣道大会は十六日午前十時から植田小講堂で開き、団体戦で磐城が優勝。二位勿来、三位平の順に入賞した。

磐高、内郷高が勝ち進む
新人高校野球

夏まつり協賛平地方選抜高校野球新人戦は十七日午前八時半から磐城高、四倉高、小名浜高、平商高、内郷高、勿来高、双葉高、平工の八校が平商プラスバンドを先頭に平駅前から平工球場に行進、午前十時から第一戦を開始し、磐高、内郷高が午前中に第一戦を勝ち、明十八日の準決勝に進むことになった。

磐　高8―1四倉高
内郷高6―4勿来高

奨学生懇親会
内郷市の奨学生懇親会は十八日午後一時から市役所会議室で開く。

平二小プール ほとんど完成
来年は三小でも

平二小では総工費二百五十万を投じ、同校裏門入口側に長さ二十五㍍、幅十五㍍、深さ一・二十㍍（七コース）の防火貯水池兼学校プールを造った。引き続きシャワー設備の完成を急いでいるが、三十二年に完成した平一中に続いて二つ目のプール。すでに平三小でもプール兼防火用水池の設置陳情が市当局に提出され、三小プールは来年度に計画されている。未完成ながら二小プールでは水泳指導を行なってこの夏の水難防止に大きな役割を果した。

【二小プールでの水泳講習会】

無免許バイク衝突して重傷
十五日午後九時半ごろ勿来市錦町鈴鹿九一地内県道で、植田タクシーのハイヤー＝金成保運転手＝と同市山田町古内五八星作蔵（三）運転のバイクが正面衝突、バイクの後ろに乗っていた同市前谷三九小峯乾松君（二）が転落して右足を折る二カ月の重傷を負った。勿来署の調べでは星作蔵さんが無免許運転したため。

肥料小屋を全焼
盆踊り帰りの煙草？

十七日午前三時ごろ平市沼ノ内字関ノ上一九農業鈴木清さん（六三）の肥料小屋から出火、同小屋十四・八平方㍍を全焼、午前四時ごろ鎮火した。損害三万円、原因は十六日夜部落に盆踊りがあったので、盆踊り帰りに煙草の吸ガラを捨てたのではないかとみている。

一昨日の人出は延べ二万
十五日夜の平市は近郷近在から、延二万人の人波でごった返した（平署の調べ）平市内四カ所の盆踊りは十二時まで続き、踊りの輪は二重から三重と重なり、平駅前広場は見物人で足の踏み場も無い有様だった。おまけに常磐線が上り利根川の不通で約二時間も遅れたためもあって、例年より遅くまでにぎわった。

勿来のバイク運転合格者
勿来署では十七日勿来市錦町字鈴鹿無職梨地秀雄（三）を盗みの疑いで捕えた。菊地は去る十三日昼ごろ同市植田町字東田町新聞集金人鎌田芳蔵さん（三七）方を空巣、タンスからズボンなど四点（三千五百円相当）を盗んだほか、茨城県初崎海水浴場で自転車など十件（五万円相当）の盗みを働いた。このほか婦女暴行の疑いもある。

植田で空巣捕る
十六日午前十一時ごろ川前村大字川前字宗根房二二平営林署道路工手阿部昭治さん（三）は、同村から三和村に通ずる林道の川前字根房地内で上砂の中から死体となって発見された。

阿部さんガケ崩れで殉職
台風下、林道被害調査中

阿部さんは台風七号が襲来した十四日正午ごろ林道の被害状況を調べに出掛けたまま行方不明となっていたもので、調査中ガケくずれのため遭難したものと平署ではみている。

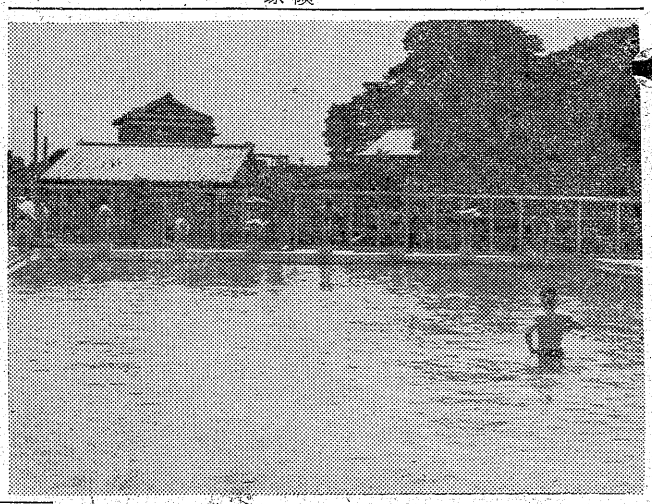

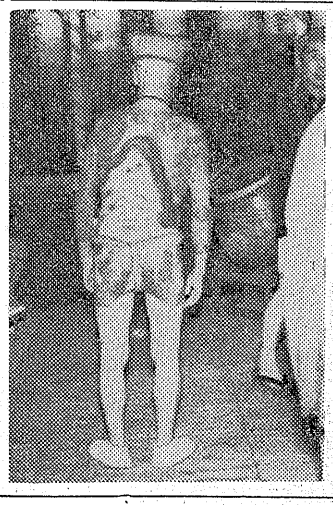

父 石川毎四郎 儀永らく病気療養中の処薬石効なく十六日午前三時七十才の高令にて死去致しました 茲に生前の御厚誼を深謝し謹んで御通知申し上げます 追って葬儀は十八日午後二時仏式により自宅に於て相営みます
昭和三十四年八月十七日
常磐市湯本海二八 石川酒店
施主 石川守
外親戚一同

スティーブ・リーブス☆シルバ・コシナ主演
監督ピエトロ・フランチーン
新着イタリヤ映画
総天然色シネマスコープサイズ
ヘラクレス
愛欲と陰謀が渦巻くギリシャを救うべく、敢然と立った怪力無双の英雄ヘラクレス!!
大映洋画提供
18日より ひかり座

ジャン・ギャバン主演
地獄の高速道路
白昼の自動車強盗、全パリを震がんさせた兇悪犯罪!!
新着フランス映画
ジャン・ギャバン・モロー共演　監督ジル

日刊 定価月130円1部5円 （第三種便郵物認可） いわき民報 夕刊 昭和34年8月17日（月曜日）第4077号（4）

民踊で新盆の供養

久保町

平市胡摩沢、大館、久保町の各民踊会と平民踊研究会の会員たち約四十名が十六日夜七時から久保町青木英一さん宅でお盆の最後の晩を楽しく踊りまくった。

久保町民踊会では十五日の夜、会員二十数名が町内の新盆の家庭を回って供養してあるき好評を博した。久保町民踊会では毎週金曜日の夜、町内の稲荷神社境内に会員が集まり、一曲すつ踊りの練習を続け、これまで大漁節、草津節など五十数曲に及んでいるが、当夜はこのうち十数曲の踊りを披露した。なお講師は民踊愛好会副会長の青木英一さん。

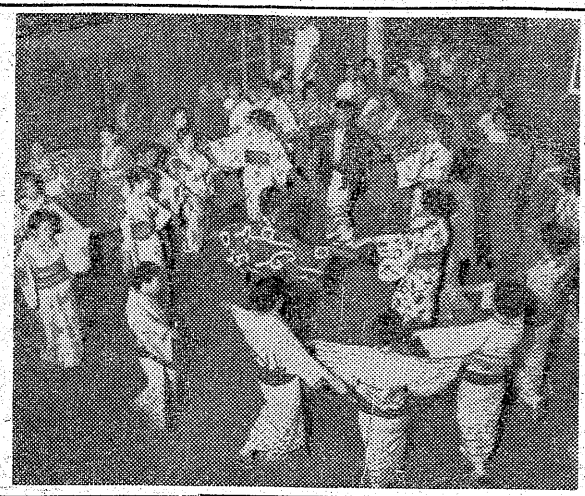

【お盆の最後の晩を楽しむ会員たち】

八館となる

平市内の映画館

「民劇」が五日から東部興行会社直営となり館名も「東宝民劇」と改まった。また十五丁目の「三夜劇場」は元民劇の経営者農原猪方夫さん＝内郷市第二イワキ劇場経営者＝が前劇場主小関ハルさんから借り受け改装、館名を「三夜東映」と改め開館した。これで平市内には洋画二館（ひかり座、泉楽館）邦画は松竹、日活（平館）大映（世界館）東宝（東宝民劇）新東宝（平新東宝）東映（平東映、三夜東映）の八館となった。

簿記講習会

四倉町商工会と四倉青申協会の簿記講習会は十九日から七日間四倉公民館で行なう。講師は西山雄芳氏、受講無料、毎日午後七時から二時間。

〝畜生〟といったら罰金10円

常磐市役所、五カ条問題で論戦

常磐市役所の市民室は仕事の能率を心配ができて、いっそのことをあげるために、無断で席をはずしたり、無駄口やいやしい言葉をきかないようにしよう、女性に対する男性的エチケットを守りましょうとどのほどつぎのような申し合せをした。

❶掃除当番は八時までに出勤のこと、怠った場合は三十円
❷平常出勤は八時二十五分まで怠った場合は十円
❸無断で十分以上席をはずした場合は十円
❹ちくしょうと言った場合は十円
❺女性に対して下劣な言動と認められたときは十円

の五カ条、で早速罰金?箱をこしらえて実行にうつしたが、さて、中にはこの約束に違反したと指摘されると「言った」「言わない」というものができてとんだところで論戦?がくりかえされることしばしば。かえって勤務能率が下り融和が乱されるという逆効果

下民主的にどうしたらよいかと頭をなやましている。

民報映画案内

★平市 十八日まで
◇世界館（六・〇七）オールスター戦 鳴門の花嫁（八・一二）
ジャン・有馬の襲撃
★東映劇場（七・〇五）月光仮面・悪魔の最後（八・二七）新吾十番勝負・第二部
★平館（六・一八）大暴れ八百八町（八・〇〇）愛を雲いし君ならば
★東宝民劇（六・〇〇）続社長太平記（八・〇〇）或る剣豪の生涯
★平新東宝（六・五八）妖艶六死美人（八・二八）海女の化物屋敷
★三夜東映（六・一八）黄金くも（七・二四）嚇撃笠（八・四八）旗本退屈男
★ひかり座（六・四二）レッドリバー（八・三四）大進軍（十七日まで）
★泉楽館（六・三〇）白い決死隊（七・三五）大いなる西部（十七日まで）
【ナイトショウ】
☆世界館（一〇・二五）夜の河（十八日まで）
☆東映劇場（一〇・一〇）泣き笑い日本晴れ（十七日まで）
☆東宝民劇（一〇・〇〇）無法松の一生（十七日まで）
◇内郷市
★綴映劇 夜六時三〇分

各地の番組

◇常磐市湯本▼湯本座「青春の丘の上」「男性飼育法」「銀座のお姐ちゃん」十九―二十四日▼三函座「プロレス世紀の血闘」「四谷怪談」「大暴れ八百八町」十九―二十五日▼常磐座「風小僧四部」「風撃十二万石」「謎の文字」十九―二十五日▼中劇「坊ちゃんとワンマン親爺」「南国土佐を後にして」「若い傾斜」十九―二十五日
◇磐城市小名浜▼国際「野獣死すべし」「夜の闘魚」十九―二十五日▼磐城座「南国土佐を後にして」「真昼の恐怖」「アンコなき泣く」十九―二十五日▼東映「埋頭の緋張り」「はやて紋三郎」「通り魔」十九―二十五日▼金星座「どんと行こうぜ」「ハイティーン」十九―二十二日「殺人魔の接吻」「利根の血しぶき」「女勝負師」二十三―二十五日▼銀星座「最後の一人まで」「ミシシッピの決死隊」「不敵な爪」二十八―十四日
◇平市◇ 十五日届出【出生】▼小塙道夫（内郷市高坂御厩殿一 勝警長男）【死亡】▼岡部軍太郎（六七）＝五町目二三 義重父▼江尻ミツ（六七）＝赤井笹田一八 伊三美母▼大河原きよ（六七）＝胡摩沢二三 妻母

今晩のナイター

★十六日の成績次の通り。
▼放送なし。

南海3―2西鉄
阪急3―1近鉄
大毎2―1東映
巨人4―0広島
中日5―1大洋

慶弔録

100円均一 ★貨店

お祭りにつきものが寄付あつめである。寄付なくて、何んの楽しいまつりかなである。寄付は多少にかかわらず、有難く頂戴しなければならないのだが、「あそこはケチだ」やれ「欲張り奴」などのカゲ口をきく。世間には格式といったものがあるようで、金があるからといっても遠慮勝ちに出す人もいれば、シミッタレな出し方をするところもある。しかし金持ちの一万円も、もたざる者の千円も、その労情は変らないとするべきで差別をつけるものではないと思う。特定の人の名や商店名を出すならばそれは寄付行為によるものではなくて、まつりを媒体とした宣伝行為となるから、それは寄付という形をとるよりも宣伝料として協力を願うべき筋のものと思う。それと、寄付行為に伴う決算の報告である。予定額よりオーバーした場合、一体これはどうなるのか。寄付行為はカンタンだが、使途については良識を発揮して貰いたい。

（龍人）

NHK 17日

★第一 1040KC
6・00 子供N05 劇・ひげの生えたパイプ◇おやおやなあに
25 一丁目一番地 名古屋章他
40 スポーツだより
45 各局別ローカル
7・30 三つの歌（鳥取県倉吉市東高で收録）司会宮田輝
8・02 お父さんはお人好し 花菱アチャコ 浪花千栄子 寺下貞信他
30 私は誰でしょう 司会木村アナ
9・00 きょうのニュースから
20 ニュース解説 小川和夫
35 社会の窓「大阪のカスバ西成」貧困と犯罪の吹きだまり

★第二 1540KC
・00 英語ニュース ブッシュ
05 株式市況
20 医学「副腎皮質ホルモン使用上の注意」大島良雄
40 職業講座「物理」大橋秀雄
7・00 商工実務講座❶データのまとめ方❷複式簿記仕わけ
30 若い世代へ❶青年の目「母子家庭の就職問題」❷パリの画家 足立源一郎
8・00 教養特集「文教政策を聞く」松田竹千代 伊藤昇
9・00 名作劇場「汽車は遅れなかった」ハインリッヒ・バル作 名古屋章 富永美沙子 小池朝雄 杉裕之他

ラジオ福島

6・00 チョコラの童話
45 音楽の小箱
7・10 録音ニュース
30 福島県盆踊り実況放送 井関の夕 農家と共にお盆特集「北海盆唄」「新庄節」RFC放送劇団
8・00 歌の祭典「女船頭唄」「めぐりあうまで」「落葉の女」「君想う雨の街」
9・00 いずすユーラスアワー「可愛い女」「泣けるうちゃいいさ」他
30 お笑い百万両 落語独演「チリトテチン」柳家小さん

NHKテレビ

6・00 スクラビー君のロデオ遊び
07 森は生きている「御殿のお正月」（声）高橋和枝 日塔智子
・35 科学「氷の性質」柿内賢信
7・15 バス通り裏 十朱幸代 宮崎恭子 小栗一也他
30 私の秘密 渡辺紳一郎 ゲスト藤原あき 藤浦洸 ゲスト白川由美 司会高橋アナ
8・00 歌の広場 ペギー葉山 フォー・コインズ 島崎雪子他
30 お父さんの季節「昔の煙 中山昭二 小柳徹他
9・00 劇「現代人間模様」（幸城）一修復技師一左幸子 高森和子他
30 生活の知恵「鉄」ゲスト 市川弘勝 あし沢太義

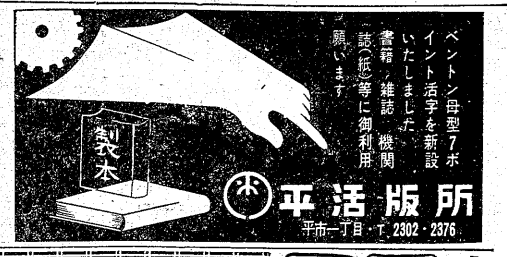

出前 レストラン カイカ 電二三五〇・五四六七
カバンは福山 平2 電二三一七
新しいDPは富士
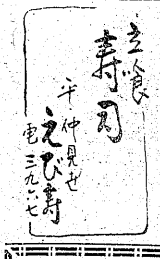

赤巴 ▽アカトモエ呉店▽平市四丁目平郵便局前裏通り入る▽電話二九五〇番▽新規大歓迎いたしております

出前夜12時迄 玉半 五〇三一 五〇三二

公認 平宅地建物取引所 平市才磐小路隣副隊 色川材木店内 電三三六

里の御土産何よかろう
三日違いの旧盆で御中元の御答様とお盆帰りのお答様で町はにぎやかとちら様にも向く品が沢山用意しては御座います
白桃 一箱 二〇〇円位から三五〇円位
ブドー 一箱 一七〇円位か電三五〇円位
いかみりん干 一箱 一五〇円位
毎日一品サービス なめこ 一缶 六〇円
サカイ食品店 平・1 電3336

四四三一 四四三二、出前の酒喜庵

御神輿と太鼓 新調 修繕 平・六 電二四八三 佐藤太鼓店

いながらにして東京の
ふん囲気を味わえる
洋酒と音楽の店
Ocean BAR 慕情
勿来市植田町金畑 電604
女店員募集 高給支給 委細面談