夕刊
いわき民報
発行所
平市田町63
いわき民報社
社長　野沢武蔵
電話（代表）4161番
© いわき民報社　1959

夏家具なら
ゼヒ一度ご覧
願います
家具のデパート
あるが
平市銀座通 電2223
四丁目支店 電4295

平市と磐城市の協力
これが五市合併の前提
まず平小線の貫通を急げ
木村代議士、平市当局に要望

二十二日来平する建設省奥田計画課長、寺島下水道課長、渡野区画整理課長らを常磐総合開発状況視察のために招いた地元選出木村守江代議士は二十二日午前十時から平市役所市長室に諮問市長、大泉議長、赤沢副議長、小野（栄）、塩（庄）、国井、金子市議らと平地方の開発問題について懇談したが、木村代議士の説明によると平市は磐城市と手を結ぶことが先決で、これが五市合併の前提となる。このためには現在一般失対事業で七年間も継続、遅々として進まない平—小名浜線は生命線ともいうべきものを、国営でやれば二億二千万円の三年間継続事業で貫通させられるものだ。これも一部の地元地主の反対だけで市当局は見送っているのが現況で、この際市当局が誠心誠意をもって全地区民に当れば受入れ態勢は出来ぬはずはない。

議士は平市の発展は道路の拡張整備以外にない点を強調、とくに国庫補助金を持って来ても地元民の反対などで受入れ態勢がなく、折角の国営工事がここ数年間繰消している点を衝き市当局始め市議団に受入態勢を早期に整えるよう要望した。

説いて建設期成同盟会をつくり直ぐ着工できる態勢にもっていってもらいたい…という一般市民が考えていることとは全く逆の話になり、地元側の奮起を強くのぞんでいる。

平市の受入れ態勢まずい

また懸案の夏井川河口にかける〝新舞子橋〟については二十三日朝市会と市当局が熱心に地元民を現地を視察するが総工費一億三千万円のうち三十四年度分として一千万円の国庫補助が決まった朗報をもたらせた。

木村代議士の話　どうも平市の受入れ態勢がまずい。金のことは私にまかしておいてもらえば良いので、反対の地元民には市当局と市議団がお百度参りしてでも納得させるだけの誠意がほしい。そうでなければ折角の国費獲得もから回りになる。

小林委員長

小林委員長渡米
六週間に亘り

31日 常磐炭鉱執行委員長小林峯一氏(55)＝勿来市酒井町山蔵＝は全炭鉱が常磐炭鉱、東北電労の政治活動委員ら唯一人選ばれて、他産業の代表とともに三十一日午後七時羽田を出発、約六週間にわたって、アメリカ各地の生産性向上について視察することになった。このため小林氏は二十五日午前十一時半勿来発の準急ときわで出発する。

小林氏は大日本勿来の出身で、三十年四月常炭鉱事務局長に選ばれたが、三十三年六月には斎藤茂雄前常員長が全炭鉱書記長となったため、その後釜におされた。また斎藤氏は昨年春、労働者代表としてアメリカ各地を視察、今年も常炭鉱委員長が代表者に選ばれたもの。ワシントン、サンフランシスコなど各地の工場や炭鉱を視察する予定。

西尾末広氏来平
26日 平公会堂で講演会

常炭鉱、東北電労の政治活動委員ら唯一人選ばれて、他産業の代表とともに三十一日午後七時羽田を出発、約六週間にわたって、アメリカ各地の生産性向上について視察することになった。このため小林氏は二十五日午前十一時半勿来発の準急ときわで出発する。

小林氏は大日本勿来の出身で、三十年四月常炭鉱事務局長に選ばれたが、三十三年六月には斎藤茂雄前常員長が全炭鉱書記長となったため、その後釜におされた。また斎藤氏は昨年春、労働者代表としてアメリカ各地を視察、今年も常炭鉱委員長が代表者に選ばれたもの。ワシントン、サンフランシスコなど各地の工場や炭鉱を視察する予定。

会では社会党大会を前に、西尾末広氏を招いて二十六日午後六時から平市公会堂で時局講演会を開くことになった。西尾氏は二十六日午後一時五十五分平着の特急「はつかり」で盛岡から来平、駅長室で記者会見を行なった後、常磐炭鉱を視察、午後六時からの講演会に出席する。同夜は常磐炭鉱浅貝本館に一泊、翌朝帰京する予定。なおこの講演会には地元出身の藤武雄代議士、田畑金光参議院議員も出席、講演を行なう。

【けさ小名浜港を出港した小型サンマ漁船】

けさ第一陣が出航
サンマ豊漁報に勇躍

磐城市小名浜港から二十二日午前出漁した乗組員、これを見送る船主や家族らの顔は明るい表情だった。同船は解禁日の二十六日、釧路で出漁証明書交付を受け直ちに操業に入るが、本県からの出漁船はこれで九隻となった。また第七八幸丸（二十九トン）も近く出港する予定。なお九月三日解禁の三十トン以上の漁船は目下各母港で出漁準備をいそいでいるが、二十六日から二十八日ごろにかけ母港を出港、根拠地八戸—宮古港などに出港する。

市町村協議会
石城地方市町村協議会は二十五日午前十一時から県事務所会議室で開き、郡山農試拡張工事にともなう地元負担金について協議する。

教員組合の専従者制限を歓迎
野沢むさし

昨二十一日東京に開かれた都道府県教育長協議会の臨時総会で、予算その他教育施設などの要望事項と併せ、日教組の専従制限を強く打ち出し文部省に要望することになった。教育長会議で決定した事項は概要次の五項目から成っている。

❶現行制度上、専従者に対して無給休暇の取扱いをしているが、これを休職者として取扱う。

❷専従職員の人数は、およそ千人につき二人を基準とする。（現在は約六百人に二人）

❸専従期間は三年を限度とする。（これが実施されると日教組幹部は殆んど制約を受ける）

❹校長など管理、監督の地位にあるものの組合加入は不適当。

❺専従期間の昇給については法制局の見解が明示されたが、復職後の給与の取扱いが一定していない。この際教員だけで無く、全公務員を通じて一貫した措置を政府でとって貰いたい。

—◇—

教職員組合の専従者に対する制限については、さきにも本欄で述べてあるように、今回の教育長協議会の決議要望は、まことに当を得たものと思う。最近日教組の政治色一集団暴力行為は多く眼に余るものがある。主張する時によっては職になり、或いは労働者になったり、ヒケだ、坐り込みだ、説得だ、と赤旗をふり回しているのでは、児童生徒の尊敬する先生とはどうしても見られない。教職員の諸子が、このように本分を忘れて了うのは、結局教員組合に永く勤務するためであろうと思われる。組合幹部とは闘争するのが本分で、何かやらないと〝反動だ！〟とキメツケられる。まるでアクザ仲間が名をあげるため、嘘嘯を売りつけ、ブタ箱入りの回数によって顔が売れる、これは極端な例かも知れないが、何か目立つことをやっていると県会議員や参議員などという、政治的進出のチャンスも出て来る。組合を土台に考えるなど不心得なものも出て来る。これが「三年目毎に切り替えられる」ということになると、組合員の活動にも自ら節度が出て来るのではないか。専従三年に制限されると、本県教組の幹部にも七名の該当者が出て来るという。

—◇—

教育長協議会の要望決議に対し、文部省は全面的にこれを支持する旨発表している。立法処置の関係から、各都道府県が条例を作るよう行政指導するというところに多少難点が残されているようだが戦争を終えて既に十四年、日本の民主教育も大きい成果をもたらしたことは事実である。しかし、戦後十四年の跡をかえり見て、これが完全無欠なものであるとは思われない。悪い点があるとすればこちらで改善することも必要であると思われる。日教組の考え方のように、政府—文部省の企図はすべてこれ戦争に通じ、天皇制復活の亡霊を見ているのでは、何時までたっても改善が望まれない。それとも日教組が日本の天皇になって号令をかけようというのであろうか？おそろしいことだ。

※　※

品川助役を満場一致推せん
勿来臨時市会

勿来市の臨時市会は二十一日午前九時から植田信用金庫会議室に開き、市税条例の一部改正、固定資産評価員の職務を市長に行なわせる件を審議、助役選任について同意を求める件は本会議を協議会に切かえ、石附、中山、佐々木、星鈴木の各議員から前芳賀助役の辞任のいきさつ其の他についての質疑応答があって満場一致、郡山市助役品川一男氏(53)を勿来市助役に同意することに決定した。決定と同時に品川氏の就任あいさつがあって幕を閉じた。

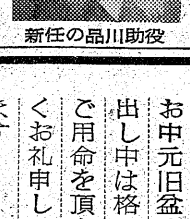
新任の品川助役

山形キャラバン隊来平
光キャラバン

山形県の観光キャラバン隊は二十七日午前九時に来平、平駅前で民謡を披露する。

明日の催し

▼平市八地区青年指導者講習会　新舞子海の家。
▼内郷市少年愛護連盟緑技大会　午前八時　金坂球場。
▼五市税務職員親善野球大会　午前八時半　錦小、中校庭。

寸言

▼平と磐城が手をつないでこそ五市合併が促進される。結構な木村案である。要は当時者の積極的な働きが大切
▼漁業振興の中軸である漁協組に筋金を入れる。指導員の責任や大。

天気予報
（小名浜測候所発表）

【今晩】南のち北風、くもりがちの天気で宵のうち一時にわか雨
【明日】北東の風、くもり日中晴間が出るが一時にわか雨。海上　今明日とも多少風波があるがしばらくは見通しが悪い。

お礼
毎度お引立に預り有難う存じます
お中元旧盆の売出し中は格別のご用命を頂き厚くお礼申し上げます
混雑にとりまぎれ不行届の点も多々あったことと存じ深くおわび申し上げます
店主敬白

お願い
誠に勝手ながら来る二十四日（月曜日）は従業員慰労のため本店、銀座店工場など全店の一齊お休みを頂きたくお願い申し上げます
当日は平駅の鉄道公済会の売店をご利用頂きたくお願い申し上げます

じゃんがら本舗
みよ
本店 電5036・銀座店 電5037・工場 電5038
じゃんがら
★全国発送承ります★

漁協組整備処置法に備え
組合の刷新図る

特別指導員を配置
37組合のうち21が赤字

明年度から漁協組整備特別処置法が制定されることになったが、同法実施を前に県漁連では県下の赤字漁協組整備刷新を図るため、このほど漁協組整備強化特別指導員を設け、赤字組合の再建に乗り出した。県下の漁協組は三十七組合でこのうち半分以上の二十一組合が赤字財政に悩んでいる。この原因は大半が事務組織の不備といわれる。従来の漁獲主義からまた脱皮出来ないためとみて、この赤字組合に指導を駐在させたり巡回させ事務系統の指導と共に、漁獲主義から経済主義の経営にあらためさせようというもの。指導員は県漁協組の職員が当ることになっているがこの結果が注目される。

〝大漁貧乏なくそう〟
無線連絡で暴落防ぐ

サンマ水産庁では九月三日一斉に解禁になる（三十ヶ以上漁船）サンマ漁の魚価安定をはかる流通対策を検討中であったが、その方策の一環として無線通信によりサンマ出漁船の入港予定および指定水揚港の入港変数、水揚数量、相場を收集、これを公表してサンマ漁業の生産、経営の合理化をはかることになり、解禁日の九月三日から全国一斉に実施することになった。

このため県では十九日午後一時から磐城市県水試に小名浜、江名、中之作、久之浜の各漁協組関係者、女川、渡波、江名、中之作、小名浜、那珂湊、銚子）と一本のルートで結び、九月三日から十一月十五日までの間、毎日決った時間に水揚げ予定港、入港予定日時および入港変数、水揚数量などを無線によって通信し合ってゆく仕組み。

例えば本県の場合であれば県が指定水揚港の小名浜、江名、中之作三港の入港変数、水揚数量および魚価の高値、安値、平均値を毎日午後一時現在でとりまとめ同三時までに指定無線局の小名浜漁業用海岸局無線局に知らせる。同無線局ではこれを無線通信で水産取締り船に通知、取締り船はこれに基いて出漁船の入港計画をとりまとめ指定水揚港ごとのその日の入港予定隻数、水揚予定数量を無線電話および無線電信で放送するわけこれによって集中的な水揚げを防ぐことができ、魚価の安定と流通の成果が期待されている。

横山、香取バレエ
研究生の発表公演会

常磐バレエ研究所、母の会主催、常磐炭鉱後援会、香取バレエ研究所生の発表公演会は二十二日午後五時半から内郷市浅野記念会館二十三日午時一時湯本自治会館で開かれる。研究生のバレエ発表の外に横山、香取バレエ団から十余名の応援出演、スタッフは演出振付横山公一、香取希代子、舞台監督中城正男、衣裳考案香取希代子同製作研究所衣裳部、十鳥美代、照明松崎照明研究所となっている

磐城署で表彰
常磐炭鉱従業員慰労のため二十四日臨時休業。

日本住宅で
営業所移転　日本住宅平営業所では大日平市大工町（多田井貿店隣）の新営業所に移転。電話（呼）二五九一番

大黒屋で二
十四日臨休　大黒屋全店は二十四日店員慰労のため臨時休業。

〝大漁貧乏なくそう〟
無線連絡で暴落防ぐ

（前掲）

二学期から新校舎
26日 絹谷分校落成式

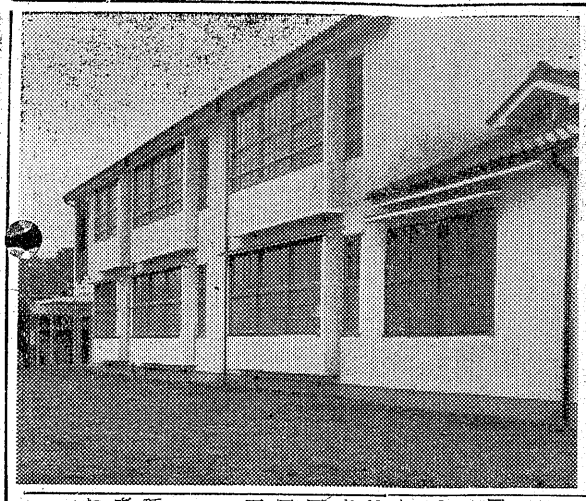
【完成した絹谷分校】

老朽のため六月一日から総工費四百八十二万円福田組請負いで着工した平市草野小学校絹谷分校（校長伊藤末次氏、児童数百三名）の新校舎落成式は二十六日午前十一時から行なわれる。平家建から二階建モルタル五百七十八平方㍍の立派なもので、四教室のほか職員たちは落成式を待たず二十一日の二学期から新校舎に入って大喜びだった。

磐一高新校舎
来月中旬完成

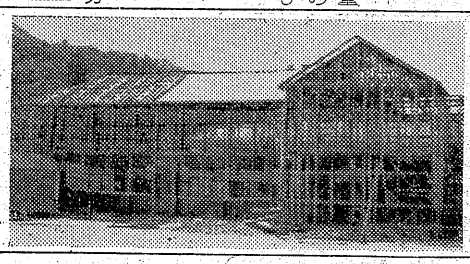
【新築中の磐城第一高校】

内郷市御厩の磐城第一高等学校（山崎啓哲校長）では総工費五百万円で木造モルタル二階建七百二十平方㍍、八教室の新築工事を進めており、九月中には完成の運びとなった。旧御厩小学校時代の平屋校舎も二階建に改築するもので、さきに新築成った第二校舎と並び同校の校舎は一応全部完備される同校は石城地方初の私立高校として三十三年に開校したもの。

バイク合格者
磐城署では十八日実施した第二種（バイク）運転許可審査の合格者二十人をつぎのとおり発表したなお許可証の交付は二十六日午後一時から交通係で行なう。

鈴木公男　渡辺満男　小林利昭

待望のゴミ焼却場
下平窪団地に完成

布施博章　村上喜八　高萩武久　星和雄　小野寿保　檜田登　高橋三郎　渡辺守　鶴沼真雄　小和田隆雄　小笠原金成房子　田名部記昭　加沢登　村上満　鈴木与志丸　山野辺征枝

各家庭から排出されるゴミの処理場がなく再三市当局に陳情していた平市下平窪市営、県営両住宅（代表賀川力氏、五十五世帯）の団地にとのほど立派なゴミ焼却場が完成部落民から喜ばれている。同地区には県営アパートと市営住宅五十五戸が夏井川にそって造っているが、ゴミ処理場がなく衛生上と処理場建設を市当局に陳情して来たもの。建てられたのは総工費二万八千円（市補助一万三千四百円）で高さ九尺、巾一・二尺のレンガ造り、毎日部落民が交代で焼却している。

【完成した下平窪団地のゴミ焼却場】

常磐のバイク合格者
常磐署は十九日バイク運転免許試験を行なったが合格者はつぎのとおり二十三名、合格率七一％

伊藤昭司　根本喜義　鈴木英夫　有田利行　吉田武男　黒木洋行　田代徳雄　庄司昭一　浦野利春　小宮健二　藤田勇　磯上孝太郎　塚本昭一　佐藤幸男　小林一雄　岩野英明　神林典夫　金成保　長山曜

石城の予約、今一息
三和村、台風被害で55％

県石城事務所経済課がまとめた三和村の五十五・三％で磐城市十日現在の今年度産米の予約数量は目標二十万八千二百五十俵に対し、九十三・一％の十九万四千三百十四俵に達した。石城地方十二万俵のうち目標を突破しているのは川前村と平市だけで、川前村は目標四百五十俵に対して百七十四・六％の七百八十六俵で、郡一の予約率を示し、平市は目標を二％越す五万六千九百七十九俵で目標より九十九俵多く、一番悪い

平市　四倉町　二万二千八十八俵（二万三千二百十俵）九五・一％▽川前村　七百八十六俵（四百五十俵）十四・六％

五・二％▽内郷市　二千十二俵（二千二百八十俵）八十八・二％▽勿来市　三万四千三百七十八俵（三万八千四百九十俵）八十九・三％▽遠野町　七千六百九十俵（九千三百二十円）▽田人村　四百八十四俵（五百五十俵）八十八％▽好間村　四千三百十六俵（五千三百十俵）八十一・一％▽小川町　七千九百三十七俵（八千六百三十名）九十一・七％▽三和村　三千六七七俵（五千五百三十俵）五十五・三％▽四倉町　二万二千八十八俵（二万三千二百十俵）九五・一％▽川前村　七百八十六俵（四百五十俵）十四・六％

ブラジルへの出発一カ月遅れる
【既報】単身ブラジルに移住する磐城市南富岡字北の内五農清水清さん㈣の二男誠君㈡は二十日福島市公会堂で開かれた県海外移住促進大会に出席、二十一日帰市して語るところによると、耕地雇用移住団の日本出発は当初の九月四日より満一カ月遅れ十月四日になったという。

商工
みよしで二、平市じゃんがら
十四日臨休　本舗みよしでは

市況
魚類
（単位㌔＝円）

（二十一日午後一二十二日正午）

二十二日小名浜では定置網のブリと小舟ものが若干出回った程度で閑散。江名、中之作は水揚げ皆無。

【小名浜港】定置網一隻　小舟二十五隻
▼ブリ　千三百八十一㌔　一三〇
▼スズキ　百三十八㌔　四〇〇―二〇〇
▼アナゴ　百十㌔　一六〇―一二〇
【江名港】水揚げなし
【中之作港】水揚げなし

野菜
（単位＝円）

▼菜類　七一（束）
▼ホウレン草　一五一―一〇（〃）
▼ニンジン　三五一―一五（〃）
▼ゴボウ　三五一―一〇（㌔）
▼大根　一二一―二（〃）
▼ネギ　一六一四（束）
▼玉ネギ　一五一―七（㌔）
▼ナス　一五一―三（〃）
▼キュウリ　二三一―二（〃）
▼タマナ　一三一―五（〃）
▼パレイショ　二〇一―七（〃）
▼サツマイモ　二〇一―一〇（〃）
▼インゲン　四五一―二〇（〃）
▼カボチャ　一八一―五（〃）
▼トマト　二〇一―二（〃）
▼ショウガ　一〇〇―七〇（〃）
▼玉子　一四・五〇―八・五〇（コ）

果物

▼リンゴ　四〇―一五（㌔）
▼モモ　八〇―二七（〃）
▼スイカ　一〇―七（〃）
▼ナシ　五〇―一〇（〃）

（丸平・青果市場調べ）

チョビチョビ毎日見切り品
藤越
この夏は衣料品の人気がよかったものですから間屋には在庫が少く、広告するほど見切り品を送ってよこしませんまあチョビチョビ毎日といったところ
○ブラウス　一五〇円均一
○スリップ　八〇円から
○ペチコート　一〇〇円から
日曜特売　魚とくだもの
越　平　市　電3141

出前夜12時迄　玉半　五〇三―五〇三

タクシーの御用命は
安全・軽快の
2343 5551番へ
フミヨサン　ゴゴユイ
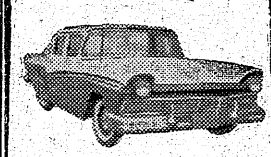
新型大小新車
常磐交通自動車所
タクシー営業

乳母車　二・五〇〇円から
三輪車　八五〇円から　各種
自転車のデパート　平サービス商会
平駅前　電二六一一・五七六〇

喫茶バー　峰
平・ひかり座前　電話二六一一番

マルマン美容室　平市土橋通り　電話二四八九

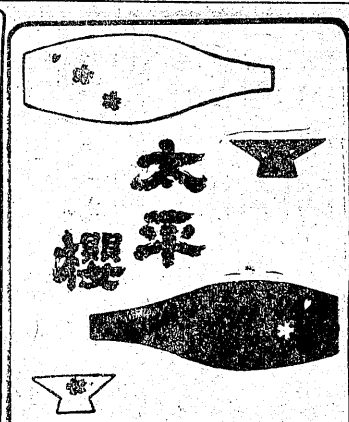

大平酒造合資会社

明二十三日は休ませて戴きます
八月はお盆月で及ばずながら人並に働きたかった為に定休日を変更致しました
来月から　毎月　第一　第三　日曜日に定期休業致します
新発売　モロゾフ玉露リキュール七二〇ミリ　一〇〇〇円　一・八リ　一二五〇円
洋酒の沢木屋　平・公会堂前　電二三八三

県競輪選手会事務局に汚点

所得税還付金 280万円を横領

鈴木事務局長を逮捕

平署ではかねて県競輪選手会（理事長小川市吉氏）内部で所得税還付金やく二百八十万円の使途不明金をめぐり騒いでいたのを内偵中だったが、二十一日午後六時平市谷川瀬字西作一県競輪選手会事務局長鈴木一敏(三)を業務上横領の疑いで捕えた。

鈴木一敏

鈴木事務局長は去る四月五日ころ競輪選手八十五名分の前年度所得税還付金やく二百八十万円を受取ったまま選手に支払わなかったものだが、調べに対し鈴木は二百八十万円のうち一部（金額は自供しない）は流用したが、ほとんどは市辰巳町二三軍野善孝(三)＝が景気付けていたが、二十二日午前五時ころ出血多量で死亡した。女は後頭部をうたれ重傷、未遂に終ったが、常磐市長ノ口五三鶴川よしのさん方店員生田目みすいさん(三)。

小川理事長に波及か

小川理事長の参議員選挙費用に使ったと自供しているので、小川理事長は任意か参考人として調べをうけるのは必至とみられている。なお鈴木は本年四月の県議選に内郷市から出馬を表明、予託したが結局出馬を取止めた。

飛び出したバイク衝突して死ぬ　二十一日午後六時ころ磐城市林ノ上地内県道で平市才槌小路株式会社大丸所有のダンクロー車＝運転者磐城市辰巳町二三軍野善孝(三)＝が景方面に進行中、前方に停車中のトラックの後方から突然磐城市上町七二次産加工業見習立花和夫さん(一六)の運転するバイクが飛び出して正面衝突、立花さんは右足骨折、頭内出血のひんしの重傷を負い石井厚徐

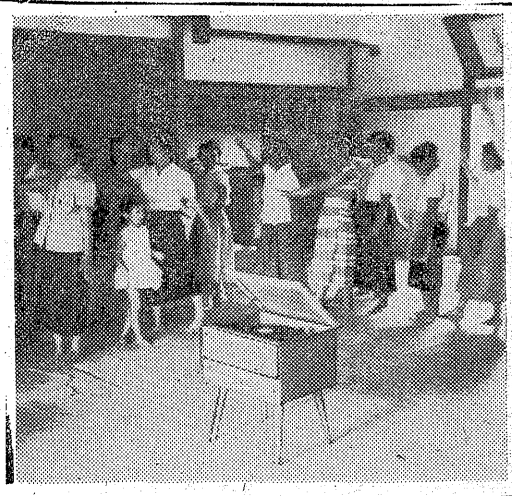

海上保安官のピストル射撃訓練

ピストル洋上訓練

保安部が小名浜沖で

磐城市小名浜海上保安部では海上保安官の洋上ピストル実弾射撃訓練を二十一日午前、小名浜港の沖合で行なった。池上警備救難課長以下四十人の武装した海上保安官が巡視船"さがみ"（二七〇トン）に乗組み、小名浜沖合に巡視船をとめ洋上に浮いた標識を一人七発ずつ狙い射った。巡視船、標識がともに波のまにまに揺れ動くなかで海上保安官は日ごろの腕をいかんなく発揮、標識の一斗ブリカンをブスッ、ブスッと的中弾がぶち抜きたちまち蜂の巣のように変形した。訓練とはいえ実弾発射とあって実戦さながらでピュー、ピューと発射音が洋上にコダマし池上警救課長は「成績は優良だった」と講評"海の守り"の磐石さを証明した。

養老園や地元民も参加して

新田目病院で盆踊り

平市下荒川の石城精神医学研究所付属新田目病院荒川分院では患者の作業療養の一つとして行なった二十灯の水田が立派に生長、豊作の見通しもついた豊年祝いをかねて二十一日午後六時半から立派なヤグラを組んだ分院広場で平養老院地区民を含めた二百人からの盆踊り大会を開いた。これは鉄格子の中からマチの盆踊りを聞いている患者たちに少しでも社会行事に仲間入りさせてやりたいという新田目院長の発案で行なわれたもので当日は院長はじめ職員、看護婦、看護人、患者、平養老園収容者、地区民が参加、専門寺住職光英博明氏の新盆供養読経ののち二つの輪をひろげてにぎやかに踊った。中には医師の白衣、聴診器を首にかけた患者さん、看護婦に仮装したショートパンツの看護人、女装の患者さんなどが変痛をそそり、昔はキネづかとった養老園の老婆がシナよく踊って一入興をそえた。

落盤で即死　二十一日午後八時十分ごろ平市赤井日曽赤井炭鉱中層三卸右二片引立で落盤があり、掘進作業中の採炭夫尾形義雄さん(三)＝平市赤井字不動堂＝はその下敷きとなって即死した。

遺書は怪しいと指名手配

師弟を利用し詐欺百万

平署では去る七月二十八日ころ家出した平市二丁目三一山田流葵の師匠飯村杉幾(三)＝本名飯村チイ＝を守借詐欺の疑いで立寄り先とみられる茨城、千葉両県警と警視庁に指名手配した。調べによると飯村は家出する十日ほど前から「知人と頼まれたが手持ちがないので私の顔を立てて貸してくれまいか」と築茶の知人の名前をでっちあげ三回にわたって十六万円をだましとったほか、同様手段で師弟関係などから知り合った商店、地主など裕福な家ばかりをねらって百万円にのぼる詐欺を働いていたことが判った。また飯村は家出したとき「死んでおわびする」と遺書を残して行っただけに署内でも一時生存と自殺死説に分かれたが、生存説が強いところから指名手配を行なったもの。

☆★☆★☆★☆★☆★☆★

衣裳貸付金で電蓄を購入

好間婦人会が民踊指導

好間村婦人会（会長中村アサオさん、会員五百七十名）ではこのほど主婦連の音楽向上を目的にナショナル製電蓄一台を購入、早速二十一日午後一時から好間村役場会議室で電蓄披露と民踊講習会を開いた。同会には電蓄がなく音楽教育や踊りの勉強ができないので、数年前から実施している花嫁衣裳貸付金二万五千円で購入したので披露式には平民踊愛好会の国井時雄氏を招いて集まった主婦連は新品の電蓄から流れる「南国土佐」「常磐炭歌」の民謡踊りを熱心に勉強した。【電蓄をかこんで踊りを勉強する主婦たち】

新病〝プール結膜炎〟

泳いだ子供達がかかる

公聴会早期開会など協議

公営バス実行委

石城五市公営バス組合実行委員会は三十一日午後一時から開き、九月十二日に来平予定の橋橋運輸大臣に対し公聴会の早期開会を陳情するなど対策を協議する。

好間村

平市では平一小、平二小、好間村ではプール結膜炎が疑似にかかっているため平保健所では児童生徒の眼の検査を行なうよう各学校に要望している。また予防としては泳いだあと水道の水で洗うほか、プール使用後はシャワーを忘れないよう注意している。

中野さん供養で二千円寄付

平市大町中野さんは亡母シゲさんの供養で二千円を平養老園に寄付した。

今晩のナイター

▼阪急―東映（西宮）（日本短波　7時、NHK第二　8時）
▼国鉄―中日（後楽園）（文化放送、ニッポン放送　8時）
▼近鉄―西鉄（日生）（NHKテレビ　7時15分）
★二十一日の成績次の通り。
東映6―1阪急

世界の声を
呼びよせる
トランジスターラジオ
入荷案内
東芝ポケット　7石2バンド　¥9,900
ビクターポケット　7石2バンド　¥10,750
日立　9石2バンド　¥14,500
テレビの日本
三丁目勧銀前　TEL・5023

整形外科
外科
内科
金成医院
平市鎌田町　電五四二六
金成桂一

夏でも冬でも生ビール
湯本の百両

開店
全機新型
日曜　8月23日
1時
平パチンコ
平市三田小路

夏の夜のロマン
バー
モナミ
湯本温泉　電一〇三番

野照院
謹啓の際は御多忙中の処遽路態々御会葬下され且つ御丁重な御香料を賜わり誠に有難うございました
早速拝趨の上御礼申し上ぐべきの処略儀ながら紙上を以って御礼申し上げます
昭和三十四年八月二十二日
平市新川町三〇
喪主　中野康平
阿部次郎
兼子唯太郎
中野栄久
喜定男
円谷一
親戚代表　中野庄吉
同　和田セキ
友人代表　諸橋久太郎

日刊 定価月130円1部5円 （第三種便郵物認可） いわき民報 夕刊 昭和34年8月22日（土曜日）第4082号（4）

家庭

夏衣期に便利な25章 家庭シミぬき法

夏まつり行事もほとんど終り早生の実りとともに秋の更衣の季節を迎えました クリーニングに出す場合は別として夏服や浴衣類の手入れに知っておくと便利なのは家庭のシミ抜き法です。平クリーニング組合の人々に手軽なシミぬきの方法を聞いてみました。❶は第一の処置❷は第二の仕上げ処置

▽酒、ビール❶水洗いしてエマール液、アルコール、ワンダフルなどでぬき❷白いものは漂白する。
▽茶、コーヒー❶酒、ビールと同じ。
▽果汁❶水洗い後アンモニア水かエマール液を使用。
▽口紅❶白髪染と同じ❷アンモニア稀薄液でとる。
▽みそ汁、しょう油❶水洗いしてワンダフル、エマール液でぬき❷白いものは漂白する。
▽卵、乳❷揮発油で脂肪を除きエマール液かワンダフルを使用
▽血液❶稀薄食塩水にひたして水洗後、ワンダフルの微温液に。
▽汗、尿❶水洗してエマールかワンダフルにつけ❷しゅう酸の稀薄液で仕上げる。
▽白髪染❶アルコールでふきとり❷白地は漂白する。
▽チューインガム❶アルコールでとり色素はエマールかワンダフルでおとし❷四塩化炭素、シンナーで仕上げ。
▽バター、ポマード❶湯気をとおして揮発油でふき❷アルコールでふいたのちワンダフルかエマールでぬぐう。
▽機械油❶揮発油のあとエマールかワンダフル使用。
▽墨汁❶水洗いしてワンダフルかエマール❷エマールと糊の混合物を使用。
▽靴墨❶テレピン油でゆるめてペンキ、絵具❶テレピン油に十分ほどつけてもみとり揮発油で反復処置する。
▽コールタール❶ペンキと同じ
▽ロウソク❶塊をとり白布か白紙で布をはさぬ、アイロンで溜めてとったうえ❷揮発油で仕上げる。
▽タバコ❶アルコールでふき、テレピン油をつけて揮発油でとる。
▽ヨードチンキ❶ワンダフルかエマール液でひたし❷ハイポー稀薄溜液を、色物は稀薄しゅう酸液をつけたあとアンモニアでとる。
▽焼きこげ❶稀薄オキシフルをつけて水洗い（色物はだめ）
▽カビ❶ブラッシュか手でもみうすいアンモニアでとり❷白地は漂白。

原因のわからないシミは…

❶パンかハケでこすったり、たたいたりする❷水をつけてたたいてみる❸溫度をだんだんあげる❹中性洗剤でふいてみる❺キハツでとる❻アルコールでふく❼うすいしゅう酸液でとる❽アンモニア水でとってみる。
シミの取り方の順序はブラッシュ―油系（揮発油）―樹脂系（アルコール）―水―湯―稀薄酢酸―アンモニア。生地による使用禁止の薬品はアセテートにはアルコール、アセトン、シンナーはだめ。絹、毛、ナイロン、樹脂加工品の漂白には次亜塩素酸ソーダー、カルキはだめ。

「茶の花」拝読

山名菅村

先頃瀬谷真吉郎先生より御考兄才次郎翁近刊の「茶の花」を御恵贈いただいた。早速一文を草して資詞に代えさせていただきたく思い乍らも可成り公私の用事に煩わされてその意を果せなかった。末伏を過ぎてようやく閑暇を見出したので、一巻は川柳、俳句、短歌、俚謡、連句、随筆より成る。すべて南白く感銘深く拝読した。なかんづく興味をもつ俳句と短歌に私が注目したことは申すまでもない。
俳句では
水引いて青田の鯉の溌剌と
花あふの崖に落つる寒さかな
片富士の岩ま小暗し秋の雲
栗の実の秀に出て秋の雨しずか
土手芝の陽に鳴く蟲や秋の声
なれや上と下よの消ゆる雪
野梅咲く岸を泡たつ名なし沼
灯に光る瞰大なりかるた会
手法際して幸ほころらし汐干狩
短歌の方では
夕かけて吹響く山坂幾度か戦車
訓練の行き帰りする
殿なる里の翁にてよきものを己れたかぶり昨日はありしもか
葉の落ち大豆引抜く力あり只
居るよりは楽しけり
など気に入ったものすべてを挙げることの叶わぬのが残念である。しかし翁の本領と自負せらるるところはその連句、大連句群にあることは確かである。連句についてはの知識も経験もない私はここに何らの評も試みることの出来ないのは遺憾の残念だが、翁の随筆の中に万世に伝うべき名言が存する将来連句研究者の必ず以って好資料とするに足るものと存する。川柳にも俚謡にも翁は天才を発揮し力を入れられたようである。翁翁が才気かん発、至る所に高邁の識見と見事なユーモアを流露せられることはかの「あじさい」などで吾人のつとに敬感せしめられたことが兎角にも全く同格な才気と識見とユーモアがうかがわれる。つくづく脱胞の血脈の非凡さを感歎させられた。なお翁は仏教の信心観音、阿彌陀を欣求せらるる敬けんな方と推察した。そのことが短歌と随筆に特に現れている。畑のすみにほのかに咲くから名づけられたこの「茶の花」は郷土の生んだ高い教育者の折々のすさびであったのである。
（平工敎諭）

慶弔録

◇平市◇
【出生】▼坂本直子（磐城市中坪一雄二女）▼浅田由美（内郷市高坂 賢蔵長女）▼高田裕一郎（北目町八 八千二長男）
二十一日届出
◇常磐市◇
【出生】▼斎藤弘子（亀ノ尾三六 昭光長男）▼谷田貝慎一（滝ケ沢四〇 有尚長男）
十九日届出
◇勿来市◇
【出生】▼夏井美津江（植田仁井田町 秋穂二女）▼菊池快枝（植田町 蕨四女）▼油堅里恵子（植田町 進二女）
【結婚】▼板谷恭男（名古屋市中区東陽町三ノ一〇）信夫八重子（滝ケ沢一六〇 三郎二女）
【死亡】▼木村ユウ（ふ）＝向田四四＝
二十一日届出

民報映画案内

◇平市 二十五日まで
★世界館（五・五四）手錠（七・〇四）ふり袖纏（八・一九）縄張り伝（八・〇〇）里見八犬伝（八・〇〇）怒濤の対決
★平館（六・〇〇）かわいい女（七・一五）海の罠（九・〇〇）男なら夢をみろ
★東宝民劇（六・〇〇）私は勝負する（七・四八）潜水艦イー57（九・〇五）フォート・ブロックの決斗（二十四日まで）
【ナイトショウ】
☆世界館（一〇・二〇）透明人間と蠅男（二十四日まで）
☆東映劇場（一・一〇）赤い陣羽織（二十三日まで）
☆東宝民劇（一〇・〇〇）社長三代記（二十三日まで）
◇内郷市
★綴映画 夜六時三〇分 非常な銃弾 若い傾斜 赤いパンツ（二十二日まで）
★第二イワキ 夜六時三十分 若き日の信長 風小僧第一部 ごめんあそばせ花婿先生（二十五日まで）
◇常磐市湯本
★湯本座 夜六時三〇分 青春の丘の上 男性領青法 銀座のお姐ちゃん（二十五日まで）
★三函座 夜六時三〇分 プロレス世紀の血斗 四谷怪談 大暴れ八百八町（二十五日まで）
★常磐座 夜六時三〇分 風小僧四部 風雲六十二万石 謎の大文字（二十五日まで）
★中劇 夜六時三〇分 ちゃんとワンマン親爺 南国土佐 若い傾斜（二十五日まで）
◇磐城市小名浜
★国際 野獣死すべし 夜の斗魚 南国土佐を後にして 真昼の悪魔 アンコなぜ泣く
★磐城座 夜六時三〇分 埠頭の縄張り はやて紋三郎 逆ひ厩
★金星座 どんと行こうぜ ハイティーン
★銀星座 最後の一人まで ミシシッピの決死隊 不敵な爪（二十四日まで）
◇勿来市植田（二十五日まで）
★菊多館 夜六時二十分 源義経（五部）難惑の夜 謎の大文字
★うえた館 夜六時三十分 街が眠る時 紅あざみ 孫悟空
★中央館 夜六時三十分 ある落日 荷車の歌 カックン超特急
★植田ロマンズ 夜六時二十分 女は一回勝負する 十人のならず者（二十二日まで）
◇四倉町
★四倉国際 母しぐれ 怪獣ゴング 廻人の爪（二十二日まで）
★海盛座・東宝 花咲く星座（二十二日まで）

NHK 22日

★第一 1040KC
6・00 子供ニュース
05 あすを呼ぶ声 録音構成「有線放送で結ぶ夏休み」「新太手柄話」
40 スポーツだより
7・30 土曜の夜のおくりもの ❶婦警さんの二十の扉 中西道子 大森節子❷なつかしのメロディー 高柳二葉 東唱 琉球文化守礼会❸とんち教室❹スポットクイズ
9・20 ニュース解説 村田為五郎
30 演芸独演会 浪曲「蔵屋敷」春野百合子
★第二 1540KC
6・30 私たちの演奏会 ギター独奏 中村淳真 アノ独奏 西郷朗子
7・00 映画音楽 マーロン・ブランド出演映画から スポーツ探検物語「北極点を目指して」須永宏
8・00 軽音楽ホール（コンボ合戦）笈田敏夫 小割まさ江 ザ・ピーナッツ 鈴木章治とリズムエース 西條孝之介とウエストライナーズ
9・00 プロ野球「阪急対東映」（西宮）

ラジオ福島

6・00 チョコラの童話
10 まぼろし探偵
30 夕のコーラス
45 音楽の小箱
7・15 花春アワー 漫才「ブーム」
30 クボタ歌謡パレード「たった一人の人でした」
8・00 花形歌手歌う遊覧船「波止場へ行こうよ」
30 今週の歌謡ベストテン「恋夜」「星をみつめて」「さくらの園」「恋の歩く街」「さすらいの渡り鳥」
9・00 浪曲玉手箱「歌行灯」口演天津羽衣 原作泉鏡花
30 犯人を挙げろ「雷鳴」後篇 武藤英司

4 NHKテレビ

6・00 漫画映画「ロデオ大会」「交番へエアこごか」「夫婦ちゃんしかま光夫」「近鉄対パトロ官フロンティア世界ルロイ」「デビ野球ウ捕リラハルロイ」他
07
35
7・15
9・30

映画は大映

23▷27日

大映スコープ 総天然色
恋と復しゅうの黄金篇
人肌孔雀
山本富士子 市川雷蔵 梅若正二 近田美恵子 三藤登喜子 島田竜三

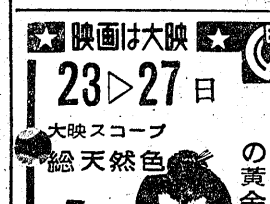

大映スコープ 総天然色
男十九の渡り鳥
ギター片手に歌って暴れる浩の新魅力！
川口浩 仁木多鶴子 叶順子 野口啓二 高松英郎 根上淳

大70学55小40
世界館

立体喫茶 白カオ
世界館前 ㊡3666

一台で二台の働きをする
レグナ金銭登録機
◎加算・減算・乗算・中間合計
総合計自動印刷
数点売領収書自動発行（電動・手動兼用）
東北代理店
萩金庫商会
平市三十米大通り TEL・3352・2631

新しいDPは富士

パンとケーキ 開花亭 平市五丁目 電二三四二

文具のナカノ

矢ヶ崎犬猫病院 TEL・3275（呼） 平市 鎌田 岸

100貨店

招待旅行にいったアルおやじの話である。有名な鵜飼いを眺めながらヤカタ舟で一行と、チビリチビリやっていたが、どうもわきで酌をしてくれる女中の仕草が気にかかる。というのは、一行の中では一番年が若かったせいかもしれないが他の連中もうらやむようなサービス振り。
「あとで、貴方と二人きりでマチを散歩しましょう」ときた。そっこんホれ込まれたらしい。女中の浮気だったかも知れないが、以来このやじいは「岐阜女は、実にしっとりして良いもんだ」と口ぐせに語っているとか。これは別な招待旅行だったが、宴会の座がひらけ、みんな遊びに外出し、残った下戸のやじいが一人ねていたら、宴会で一番の美人芸者に、そっと起こされたという。旅の恥のかき捨てということもあるが、旅先で拾うツヤ物語は、いともロマンチックなものである。知らぬが仏で、まことしやかに語るのもまた楽しき旅の味わいである。
（龍人）

求む

女中 さん募集▽20才―35才位まで▽住込、通勤不問▽委細面談 平市紅小路 電二七二七 食道楽近戸川

貸店 平局前通り店舗の外に二室△近代的設計防火扉設備、電気水道完備△希望の方は面談 平市石島電二六五〇

配達 員若干名募集▽年令18才―25才位まで▽バイク免許者優遇 平市五丁目電二九八七 森永牛乳平販売会社

女子 店員▽十七才以上二十五才まで▽住込、委細面談 平市堂の前石城事務所前電三六二〇会貸 会社幸楽商店

男子 集金人募集▽日給二百円位▽保証人二名要▽自筆履歴書二十五日迄委細面談 平市才槌小路 平和タクシー

赤巴 ▽アカトモエ質店▽平市四丁目平郵便局前裏通り入る▽電話二九五〇番▽新規大歓迎いたしております

日本住宅 営業所増設のため左記により新規社員を募集します
▽職種・募集人員 営業・集金及事務 三〇名
▽給与 六、六〇〇円（通勤費を含む）その他募集手当とも一五、〇〇〇円以上 三ヵ月毎昇給
▽資格 年令・学歴問わず
▽締切 希望の方は八月三十日までに履歴書送付のこと
▽選考 面接日は追って通知します
日本住宅株式会社 平営業所人事課 平市六丁町二五番地

産婦人科 中田医院 平市材木町桑楽館前 電話二〇九七

あなたのための夏のおこんだて
レストランパールのお食事はあなたのための夏のおこんだてです ぜひお家族連れ ご商談にお立寄り下さいませ
レストラン パール 平市三田小路 電三三八八