夕刊
いわき民報
発行所
平市田町63
いわき民報社
社長　野沢武蔵
電話（代表）4161番
◎ いわき民報社　1959

古い信用と新鮮のモード
CHOYA 蝶矢印のワイシャツ
の店 中野洋品店
平市二丁目電二〇五三

海の施設利用者が激減

新舞子橋建設で新浴場の設置困難

観光協会 仕方がないと静観

〝夏の海は平〳〵〟と宣伝これつとめた平市の新舞子、豊間海水浴場六張りを整備して誘客につとめ薄磯、沼の内の夏期施設利用者は新舞子海ノ家に七百五十六人、同テント貸出し千三十張（利用者五千百五十人）豊間、薄磯脱衣場四千三人で終体的に前年を下回りとくに新舞子の利用減が目立っている。今夏の石城七浜海水浴場は勿来市の松川磯にさらわれた形で常磐地区観光連盟始め平観光協会でも松川磯に宗浜、茨城、県南の浴客が集中したことから、今後同海水浴場を橋頭堡に常磐地区夏の観光を大々的に呼びかけ自然に石城七浜に誘客する方針を練っている。一方平市が白砂青松のキャンプ場として宣伝している磐城新舞子橋建設工事（三ヵ年継続事業）を待って行なわれるので〝泳げない海水浴場〟の解消はこと四五年先と見られ、これが早期対策を要望する声が少ない。

泳げぬ新舞子に批判

〝泳げない新舞子〟への批判が出ており、団体バスで来た浴客が危険で泳げないことを知って他の海に引返して行った事例が少ないこの泳げない海水浴場新舞子について平観光協会では、さきに企業された海水プール設置が土地買収、施設費の問題で不可能となったが、近い将来夏井川河口に安全な海水浴場をつくる計画があるので現在は過渡期で向とも仕方がないとしばし静観の態度をとっている。しかし夏井川海水浴場の設置は三十四年度から着工予定の河口〝新舞子橋〟架設工事（三ヵ年継続事業）

優良選管や団体を表彰

県石城事務所では二十四日午前十時半から同事務所会議室で今春行なわれた選挙で投票成績の良かった優良選管や書記、棄権防止に活躍した関係団体、公明選挙「話し合い」活動優良選管など九委員会二団体、個人七名の表彰式が行なわれた。席上投票成績が良く自治庁長官から表彰された小川町、川前村、平市選管委書記松本茂雄氏への伝達式も行なわれ、馬目県石城事務所長からそれぞれ表彰状と記念品が贈られた。また同時に勿来市、磐城市、田人村には自衛官募集事務に積極的に尽力したものとして、陸上自衛隊第六管区総監（臨将栗山松一氏）から贈られた感謝状の伝達も行なわれた。被表彰者次の通り。

◇投票成績優良団体等▽県選管委員長表彰＝好間村、田人村、勿来市の各選管委、遠野町公明選挙推進協議会、川前村桶売青年会下桶売分会、内郷市選管委書記長吉田喜一、遠野町選管委書記生田目正一▽県石城事務所長表彰＝常磐市、磐城市両選管委、平市選管委書記箱崎信和、常磐市同杉山保久、好間村同鈴木進、川前村同永山新

◇公明選挙「話し合い」活動優秀選管委▽県選管委員長表彰＝勿来市、小川町

赤井岳薬師例大祭

表、裏参道とも車で登頂

東北の霊山赤井岳薬師例また裏参道は水石山ドライブウエイから三叉路を通って境内まで入れるので近年になく善男、善女の参詣が予想されている。平観光協会では山波をバックに大きく黒地で不動明天をあしらったポスター五百枚を作り、茨城、福島、宮城地区に配布することになった。

【赤井岳祭礼ポスター】

9月2日

六人町で区制施行祝賀会

初代に鈴木区長

平市第五十二区として区制を施行した六人町（百三十六世帯）では二十二日、市営住宅団地広場に区制施行祝賀会を開いた。諸橋市長など来賓多数出席、初代区長鈴木章夫氏から「平市のモデル地区として立派な地域に盛りあげたい」とのあいさつがあり、町内功労者として次の九氏に感謝状を贈った。鈴木章夫、阿保正、半谷成長、大河原栄、福田亨、中島陸治、清水久一郎、星野保次郎、高橋警次郎

安保改定の講演

野沢本社々長

植田公民館主催の青年と婦人の研修会は二十七日午後一時から開くが、野沢本社社長の時事問題解説「日米安全保障条約改定」についての講演がある。

給水不完全で警告

平五小など管内に16校

平保健所では県給水施設条例に伴ってできる四日から管内学校の不良給水施設の実態調査を行なった結果、改善を要する施設の要点がまとまった。このため同所で九月中旬までに改善するよう不良給水施設の合百小、平五小、高久小、豊間小中、綱谷小、小川小、小川下小川分校、沢渡小中、渡戸小、四倉小、高野小の十六校に改善するよう文書で注意した。

同所の調査では大腸菌群の発見された不良給水施設は簡易滅菌器を取付けるほか❶地表水の流水防止として井戸付近と排水を注意する❷井戸の場合は地下水を考慮して深く掘る❸井戸が屋外にある場合は雨水の入らないようフタを完全にする❹ポンプ取付の場合は井戸の水量を考慮する❺古井戸は地下水の汚染があるからうめるなどで、これらの注意事項を守ってからも常時消毒して飲料水に適合するよう要望している。なお九月中旬から第二回給水施設検査を実施する。

小団地開発事業指導会

県石城事務所経済課では小団地開発事業指導会を次の日程で開く。

▽九月九日　川前村役場▽十日　遠野町役場

もぐり売春絶滅講演会

県売春防止対策本部、日本キリスト教婦人きょう風会東北部会では九月市会にはかって購入、農業用、養産用に使用することになった次の日程で売春対策国民協議会々長久布白オチミ女史。

▽九月四日　午後二時半から平市公民館▽同五日　午前九時から常磐市公民館。

損害評価員講習会

石城郡農業共済組合損害評価員講習会は九月三日午前九時から平市公会堂日本間で開かれる。講師は県農業共済組合連合会新開技術課長。

X線で小白井の奇病を診断

平保健所と竹林病院では二十九日午前九時から川前村小白井部落の奇病検査を行なう。同病検査は去る五月十四日に第一回診断を行なったが、総合的結果が出なかったので、第二回目はX線影撮器を使用して診断する。

シンノオル農法採択

平市

平市では三十三年度水稲試験ほ用水にシンノオル（一反歩）当り半袋を増収することができた。このため本年からシンノオル電子農法を採択することに決め電気分散機（三万六千円）九月市会にはかって購入、農業用、養産用に使用することになった。

天気予報

（小名浜測候所発表）

【今晩】東風、くもり一時小雨。【明日】東のち南風、はじめくもりで一時小雨の降るところもあるが、のち時々はれ間出る。海上　今晩おだやかだが、時々見通しが悪くなる。明日は大体おだやかな方だが、日中多少風波の出ることもある。

玉半提供

お好み食堂

寸言

▼日本百景の一、新舞子は泳げない海として不評判。人集めに名案ないものか。

▼めっきり涼しくなった。季節の変り目には病いにかかり易い。

素肌美の季節です！
オーデ ポピュラー・オーデ ポピュラー・オーデ
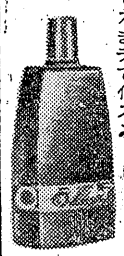
パリーしし殊カの悩みに効果があります
それなのにシミやソバカスが目立ってはポピュラーオーデは漢方薬を主剤とした素肌美の特殊化粧液でシミ・ソバカス・肌あれ・色黒の創った
ポピュラーオーデ
平・ぎんざ 電2044
あこう

新製品 テレビ
入荷案内
現金定価 ￥42,000
キットお気に召す……
スバラしいデザイン
テレビの御相談には　どんなことでも　あなたのお力になっています
☆信用と誠実の店☆
テレビの田中
三丁目勧銀前　TEL5023

お待たせいたしました
炊きこみ御飯により胡瓜に和えてお惣菜によし便利な鮭肉雑缶が沢山入荷いたしました。どしどしお上り下さいませ。
鮭雑缶　一缶　四七円
紅雑缶　一缶　五三円
毎日一品サービス
蜂蜜アメ　一袋　四〇円
サカイ食品店
平・1　電3336

静かな音楽で踊るふん囲気はきっと貴方を満足させます
バンド
円 円 円 円 円 円
一〇 茶〇 ルロ ズア 酒〇 一〇 ルロ ルロ
ヒ5 5 ー5 ボリ コ 47 〇12 テ8 〇
一 イ コ ハ ト コ 日 ジ カ ビ
◇美交大勢貴方のお出をお待ちしております
◇冷房完備◇
キャバレー パッション
磐城市小名浜　電六六〇

その名はチャコールグレイ
この秋の流行色は何をおいてもチャコールグレイ（濃い鼠色）。セーター、ブラウスはもとよりネクタイ靴下に至るまで世はあげてチャコールグレイ！
○婦人セーター　八百―千六百円
○紳士婦人靴下　一五〇―二六〇円
火曜特売　胡瓜の味噌漬　百匁十一円
〃　子供ワンピースブラウス半額
藤越
平・一番町（電3141）

県体 石城勢の戦績

第十二回県体と第二回県中学校体育夏季大会は二十一日の入場式に続き、二十二日から三日間にわたる熱戦の幕を開いた。石城勢は初日はお家芸重量挙にヘビー級で渡辺昌幸選手（名城大）がジャークに日本新記録を樹立したほか好記録が続出、磐高が順当に他を抑え、また女子弓道では湯本高がそれぞれ優勝を飾った。また中学校の部では好間中の活躍が目立ち、男子卓球に優勝、女子のソフトボールでも決勝に進出した。

㊨から篠崎、高木、立花の三選手

【重量挙】
▽フライ級❶若松茂（中大）二五五＝県新、大会新（P八〇、S八〇＝以上大会新）J九五）❸川崎（平工）二四〇（S八〇＝全国高校新）
▽バンタム級❷加藤（法大）二七〇❸木村（磐高）二六〇
▽フェザー級❶鈴木光男（平工）二六七・五（P八二・五、S八〇、J一〇五）❷小松（磐高）二五七・五❸金成（常磐）二五一
▽ライト級❷佐藤勝好（平工）二九五（P九〇、S九〇、J一二五）❷野木（磐高）二八五❸松本（内高）二三五

【弓道】
▽高校男子❷勿来高❸平工
▽高校女子❶湯本高（篠崎、高木、立花）12射4中❷勿来高B

【バスケット】
▽高校男子準決勝
磐高60―34福南
▽高校女子準決勝
好間中6―2福一中
若女55―41平南
福女33―39磐女
▽一般男子準決勝
三菱郡山5―0呉羽化学

湯本弓道 磐高重量挙 が優勝

中学は好間中が活躍

▽ミドル級❶渡辺泰行（磐高）二八二・五（P八二・五、S九〇、J一一〇）❷中川（磐高）二八〇❸越智（平工）二七五
▽ヘビー級❶渡辺昌幸（名城大）三八〇（P一〇五、S二一〇＝日本タイ、J一五五＝日本新）

【卓球】
▽一般男子シングルス決勝
橋本（石城）3―1堀井（県南）
【陸上】
◇男子▽五千㍍❶長野松男（常磐）15分43秒6＝大会新❷氏家（内高）❸渡辺（平工）
▽走幅跳❶蛭田公彦（早大）6㍍70＝大会新❶玉野憲一（好間教）3㍍50
▽五千㍍❶長野（常磐）4分20秒2❸氏家（内高）
▽八百㍍❶渡辺行之（平工）2分7秒0
▽三千㍍障害❶阿部正臣（学芸大）10分5秒8＝県新
▽三段跳❶蛭田公彦（早大）13㍍76
▽一万㍍❶阿部正臣（学芸大）34分58秒8❸小野（小名浜）
◇女子▽走幅跳❷阿部（磐女）3㍍71＝大会新
▽円盤投❶国井陽子（日体大）32㍍71＝大会新
▽総合❷石城一九

呉羽女60―56須賀川7
【軟式庭球】
▽中学校男子決勝
遠藤江尻（福清中）4―2福田赤津（勿来一中）
▽一般女子準決勝
大門渡部（平）4―0林條（福島）
大門藤田（平）4―0平田大内
【剣道】
▽五十才以上決勝
相楽（福島）2―0日渡（平）
【ソフトボール】
▽中学準決勝
好間中6―2福一中
【蹴球】
▽一般決勝
三菱郡山5―0呉羽化学

呉羽で採用試験

来者高卒生の

呉羽化学錦工場では二十四、五の両日午前九時から呉羽譜基で来春卒業する高等学校生徒の就職採用試験を行なう。採用人員は二十一名で応募者は約五十名。

暖房器具はいかが

残暑に電気器具展示会

○…残暑きびしくまだ涼を求める二十二日、二十四日Mメーカーの暖房電気器具展示即売会がいわき民報ホールで催されマチの人たちの度胆をぬいた。○…オートメ婦人が喧伝され家庭の電化が呼ばれても幾久しく、電気器具も新製品はヤミに来たようだが、それでも展示会では自動炊飯処理装置のついた流しが三万五千円で出現した。○…暖房器具としては学供用ベット兼用座布団（五千八百円）ホールカバー（千五百五十円）暖房座イス（七千三百円）と年々改良されているコタツ、ストーブを始めこれでもかの商魂。見る方も説明する方も汗をぬぐいながらの暖房器具展示会だった。

【暖房電気器具展示会】

県補助で防除事業

土壌線虫三地区を指定

土壌線虫防除協議会は二十二日郡山市農事試験場で開かれたが、今年度から被害の多いところを指定、五カ年計画で県補助事業として行なうことになった。三十四年度は平農業改良普及所管内では平市十二ケ、四倉田四ケ、好間村五ケの二十一ケの防除が決定、来年度は三倍の六十ケを指定することになった。農林省では全国的に農作物に被害を及ぼしている線虫を昨年秋に調査した結果、ほとんどの畑に線虫がいることが判り、今年度から防除することになった。

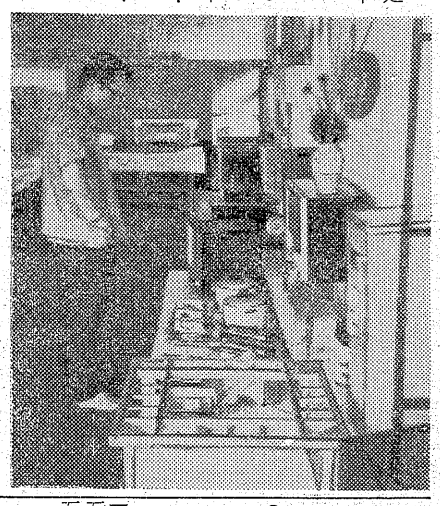

毎年防除面積を増加し、被害の多いところを重点的に防除する方針でいる。

防除は主としてDID、EDB（ネマヒューム）DBCD（ネマゴンネマセット）などが良く十㌃当り、二十㍑を散布するが散布後十七日間は作付けできない。ネコブ線虫による被害の多いものはにんじん、なす、とまと、きゅうり、かぼちゃ、すいか、大根、たばこなどで、シスト線虫ではだいず、あずきなど。また線虫にはこのほかネグサレ線虫、業線虫、クキ線虫、コクゾツ線虫など数種類あり、これら防除が強く望まれている。

地盤沈下で農業災害対策委

磐城市で設置

磐城市では大字倉野地区の地盤沈下について対策を講じるため農業災害対策委員会を設置、この程その委員二十三人を委嘱し初委員会を二十四日午前九時から市役所で開く。

一方、大字倉野地区対策委員会では昭和十三年から三十三年までの二十一年間にうけた地盤沈下による被害総額として四千七百七十七万三千七百四十六円、十五万一千四百七十五円計五千六百七十二万五千三百二十一円と公表しているのでこんどの成行きが注目される。なお農業災害対策委員はつぎのとおり。

▽委員長、三代義勝
▽委員、菅原勲、木田谷平、野崎貞行、橋本雄吉、安藤万、作山行雄、馬上正治、吉田栄次、金成定一朗、馬目行保、吉田利治、鈴木誠、長瀬彰義、滝内進、新妻一行、小野吉次郎、粒来義夫、高木勇、小野治兵衛、草野定輝、大友操、田中弘

選管事務打合せ会

平市選管では九月一日午後二時から公会堂日本間で調査員事務打合せ会を行なう。

市況

魚類

（単位㌔＝円）

（二十三日午後一―二十四日正午）

小名浜港では、アワビ、カイヤキなど小舟ものほか水揚げなし。定置網は潮早のため漁獲がない。

【小名浜港】小舟三十隻
▽アワビ　六十八㌔　三八〇―三五〇
▽カイヤキ　六百六十コ　六五―三六（コ）
【江名港】水揚げなし
【中之作港】水揚げなし

野菜

（単位㌔＝円）

▽薬類　七一（東）
▽ニンジン　三〇―一〇（〃）
▽ゴボウ　三〇―一〇（〃）
▽大根　一〇―一（〃）
▽ネギ　一五―七（東）
▽玉ネギ　一五―七（〃）
▽ナス　一七―三（〃）
▽キュウリ　二五―二（〃）
▽ダイマナ　一〇―一（〃）
▽パレイショ　二〇―六（〃）
▽サツマイモ　二〇―一〇（〃）
▽インゲン　四五―一五（〃）
▽カボチャ　一五―五（〃）
▽トマト　二〇―二（〃）
▽ショウガ　一〇〇―三〇（〃）
▽モヤシ　九〇（〃）
▽玉子　一四・五〇―八・五〇（ヨ）

果物

四〇―一五（㌔）
八〇―二七（〃）
五〇―二七（〃）
一〇―七（〃）
四五―一〇（〃）

（丸平青果市場調べ）

総合で石城は三位

中学放送陸上県大会

第五回全日本中学校放送陸上競技大会得点で三位だった。

◇男子◇

◇百㍍❸香川（湯本二中）❹森合（植田中）
◇二百㍍❶関乗征男（勿来一中）25秒9❺斎藤久（湯本一中）
◇四百㍍❷柳村（磐崎中）❸鈴木（平三中）❹古市（四倉中）
◇千五百㍍❷小松（小名浜二中）❻坂本（泉中）
◇走幅跳❸鈴木（平一中）❺懸（錦中）
◇八百㍍❷渡辺正勝（磐崎中）2分16秒5＝県中新、大会新＝❹中村英紀（湯本一中）2分20秒2＝県中新、大会新
◇八百リレー❸平一中（鈴木、根本、竹田、星野）1分43秒1＝県中新、大会新❺湯本一中
◇三種競技❸大平（泉中）

◇女子◇

◇百㍍❷草野（小名浜一中）
◇八十㍍ハードル❹藤原（小名浜二中）
◇走幅跳❹本多（四倉）
◇三種競技❷（内郷一中）

自衛隊出動も要請

台風前に災害対策協議

風雨、高潮などによる災害が発生した場合は関係市町村長が直ちに県事務所長に連絡、県事務所長は関係官庁に連絡するとともに、応急処置を行ない。洪水後には消毒班の派遣など万全の処置を取ることになっているが、万一の場合には市町村長から県事務所長を通じて自衛隊出動の要請を行なうことなど、関係官庁と市町村とを直結することになったもの。

県石城事務所では台風シーズンを前に、土木事務所、保健所、福祉事務所、各市町村などと横の連絡を密にし災害対策に万全を期すことになった。また応急処置が不可能となった場合は自衛隊の出動を要請することなども決めている。

クラゲで悪かった丸協定置網

「都市計」「失対」が土木課室に移転

平市役所土木課では二十四日、これまで分散していた都市計画係、失対事業係を一室にまとめ、それぞれ移転した。これは土木課隣の水道課が新庁舎に移転したあと三部屋を抜いて土木課にしたもので、四十五人の大世帯となった。

磐城市小名浜港の丸協定置網は二十四日、例年より一週間早く漁期を切り上げた。今年はクラゲが異常発生するなど條件が悪かったので漁獲成績は思わしくなかった。

日時　八月二十五日（火）午後四時半開演
所　平市公会堂日本間
花柳流舞踊
登柳会　花柳登代之浴衣ざらい
入場無料
会主　花柳登代之

ケンカの仕返しに殺人未遂
スコップでめった切り
失明、ハナが落ちる重体

磐城　磐城署では二十四日午前三時ごろ磐城市折戸字岸清地内の田村土建飯場で、田村郡飯豊村字小野山神生れ傷害前科二犯土工郡司辰吉(ま)を殺人未遂の疑いで捕えた。

郡司は二十三日夜、江名港工事が竣工したので同飯場全員が勿来市川部地区の林道工事現場に移ることになり、郡司は同僚六名としょうちゅう二升を飲んでいるうち、日頃仲の悪かった好間村上好間生れ土工大浦章吉(ま)とけんかし、大浦は一升ビンで郡司を殴り顔などに全治二十日間のキズを負わせた。ふんがいした郡司は二十四日午前二時三十分ごろ殺してやると寝ていた大浦の顔をスコップでメッタ切りにし、大浦は左眼失明、ハナとアゴを切り落され、近くの中山医院に収容されたが生命危篤。なお同署では大浦の回復を待って大浦も傷害の疑いで調べる。

無免許バイク衝突して重傷
常磐市長倉七輪を大破一万円の損傷をうけ、オート三輪車と衝突して転倒、右足骨折六カ月の重傷を負った。車二常磐炭鉱努力寮内採炭夫板垣東さん(ま)は無免許にかかわらず友人のバイクを借りて運転、二十三日午前九時四十分ごろ、同市山の神三五地内を五十キのスピードで疾走していたが、カーブで前方から運転して来た湯台堂四〇食品店佐藤博さん方国井喜夫さん(ま)のオート三輪車と衝突して転倒、右足骨折六カ月の重傷を負った。車

沼田和治

逃走中のダニ捕る
内郷
夏季特別防犯取締り実施中だった内郷市綴町堀坂一九無職傷害など前科十犯沼田和治(ま)を捕えた。これで五名を逮捕、十八名を検挙した。

磐城対平で大乱闘
銀星座前で少年ら11名
磐城署では二十三日午後十一時三十分ごろ磐城市江名字江ノ浦漁夫近藤兼吉(ま)を傷害現行犯で捕え少年四名を任意で調べた。少年を含む近藤ら五名(いずれも漁夫)は、磐城市中坪映画館「銀星座」前で、平市八幡小路自動車運転者東野義夫さん(ま)ら少年を含む六名をさそいなことから乱闘となった。これを見ていた地元の漁夫数人も近藤らに加勢したため大ゲンカとなるところを磐城署員がかけつけ取り静めたもの。このけんかで近藤は東野さんの頭をビールビンで殴り全治二週間のケガを負わせた。

バイク同志衝突し重傷
二十四日午前八時四十分ごろ磐城市隼人地内県道で、同市隼人高校生中野俊雄君(一七)の運転するオートバイと、同市花畑商業中西照男さん(ま)の運転するバイクが正面衝突、中西さんは左足骨折などに全治一カ月の重傷を負ったが、中野さんは無事だった。原因はスピードの出しすぎ。

常磐で山形県人会
常磐市在住山形県人会(会長会田寛治氏)は二十七日午前十時から双葉郡久ノ浜町濤風荘で本年度総会を開き、出席者は午前十時までに湯本駅に集合することになっている。

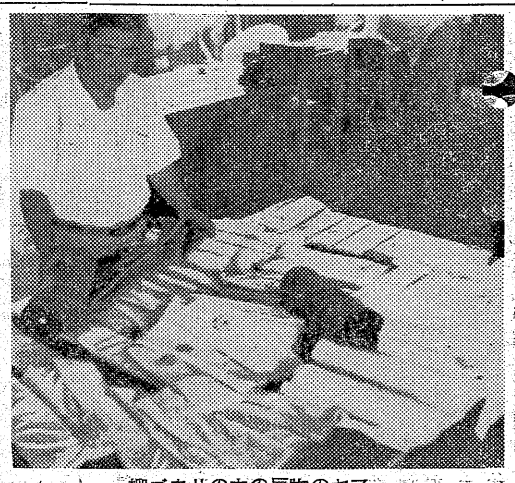
柳ゴウリの中の反物のヤマ

衣類65点の落し物
ゴミ箱の上に柳ゴウリ
平市二十三日午前五時ごろ平市大町六の一山崎歯科医院前で(時価約五万円相当)の落し物。この不景気な時に柳ゴウリ一個を置き忘れるのもよっぽどだが落し主がないので盗品かもしれないと大事をふみ、興味深く持主の来るのを待っている。

バーの取締り強化に乗出す
勿来署
勿来署では最近急激に増えたバーが営業時間外まで営業するほか、ケンカ、口論がたえないため、各業者に営業時間(午後十一時まで)の遵守を要望、パトロールを強化することになり、今後悪質な違反者には営業停止するなど明るい町づくりに乗り出すことになった。

キッチンカー巡回栄養指導
平保健所では夏の疲労回復のため二十七日から三日間栄養指導車による巡回指導を六カ所で行ない、家庭で出来る手軽な栄養料理、粉食と大豆料理の上手な使い方の実習、試食、栄養相談を実施する。
▽二十七日午前十時半赤井日曽炭鉱、午後一時半平市八保町▽二十八日午前十時半平市夏井菅波、午後一時半磐城市江名▽二十九日午前十時半平市平窪公民館、午後一時半内郷市一ノ坪

誰を見ても真っ黒け
平二小で黒ん坊大会
夏休み中日光浴を奨励した平二小では二十四日、黒ん坊コンクールを開いた。はじめ学級毎に大会を開き男女各一名を選出して学年大会に望んだが、全児童とも全身まっ黒で審査に当った先生達も甲乙のない見事な黒さに、採点に一苦労結局各学年男女一名ずつ十二名が入賞、賞状と記念品を獲得した

入賞者次の通り。
▽一年　横田真人　江島美智子▽二年　箱崎睿義　菅井愛子▽三年　吉勝　早川真子▽四年　片寄四三　奥沢房憲▽五年　石沢敏二　松崎敏子▽六年　石沢宏一　荻紀子
【黒ん坊大会入賞者】

にぎわった横山香取バレエ
常磐バレエ研究所、横山香取バレエ団門下生の研究発表会は二十二日午後五時半から内郷市浅野記念会館、二十三日午後一時から湯本自治会館で開かれた。東京の横山香取舞踊研究所からも十余名の応援出演があり両会場とも満員の盛況であった。発表会の第三部のスパニッシュ・セレナータ、第四部の舞踊への招待に横山公一、香取希代子が特別出演し華麗なバレエを展開し満場の拍手を浴びた。
【第三部スパニッシュ・セレナータの横山公一と香取希代子の舞踊 自治会館で】

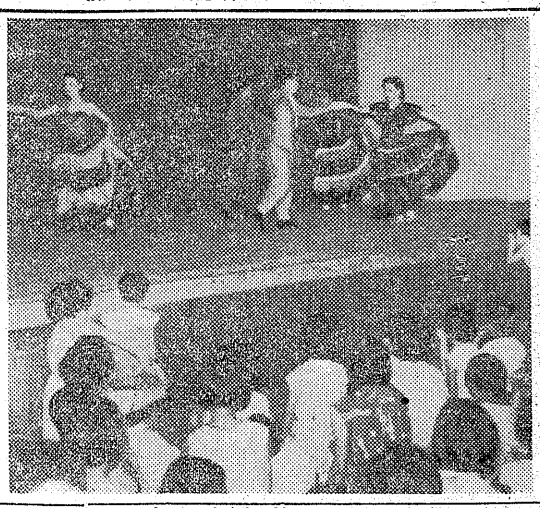

十周年里親県大会
10月 植田小で開会決る
第五回県里親大会は十月四、五の両日勿来市植田小学校講堂に県下の里親やPTA、婦人会、青年会民生委員、市町村職員、社会福祉協議会関係者ら約千五百名が集まって開かれることに決定した。里親制度が設けられてから十年目を迎えたが、まだ田滑な運営がなされておらず、今年は「里親の質の向上と数を増やすためにはどうしたら良いか」をテーマに行なうことになった。初日は県係員から里親制度の現状についての説明後各地区代表の体験発表を行ない、二日目には①里親として私はこう望む②私は里親というものをこう思う③里親制度の問題点④福祉司と里親と市民の意見についてわれわれはどう思うか。またどうすれば最善の道がひらけるかの四点について研究討議を行なった後、養育期間満五年以上の優良里親を表彰する。

新舞子は素晴しい
中大ワンダーホーゲル来平
二十三日午後帰京する。平までに二十一日朝東京を出発、二十一日は勿来市川部の四時川にキャンプを行なった。一行は二十一名は二十二日平市新舞子海岸でキャンプを行ない、平市八地区青年会議習会の人々とも交歓会を開く。中央大学ワンダーホーゲルクラブの清水伸一君ら八十四時川にキャンプ

青空ホールでジンギスカン鍋　湯本の三河
日光(泊)二名瀑めぐり(勝)三
団体募集
▽期日　九月五日(土)平発午前五時(日光一泊)
▽コース　平―白河―矢板―日光―華厳滝―裏見滝―霧降滝―日光(泊)―東照宮―宇都宮―笠間―水戸―平
▽会費　金二四〇〇円(一切を含む、但、米五合持参)
☆座席指定ですからお申込みはお早目に／満員次第締切
常磐観光社
平市駅前　電四五四七

うまいお食事
南米風　若鳥の唐揚
独特の味　インディアンカレーライス
ほの香亭 岡楽
平市三田小路　電三八〇二

いつも健康で安眠のできますよう!!
ふとんの手入れ
◇デンワ二四二二にすぐお伺いいたします
◇お仕立は優秀な技術で承ります
ふとんのスズキ
平市新川町　電話二四二二

出前夜12時迄　玉半　五〇三一　五〇三二

太平桜
大平酒造合資会社

「常に良い仕事をしたいと念願して居ります」
アドバルーン　造型　看板
照都広告
平市堂根町二の一三　電話四九八一番

原水爆大会に出席して

(上)

織内広子
(常磐市議)

第五回原水爆禁止世界大会は、この運動に向って吹きはじめた嵐の中で、立派な足跡を残し、また充実した大会として開幕しました。八月四日の夜行で私達石城代表十名はうだるような暑さをものともせず出発したのです。八月五日午後二時四分広島へ着くと駅前で市民の歓迎を受け、宿舎に向いました。この日の午後七時半第五回世界大会は折しも壮麗な夕焼に染った広島市記念公園の広場で、外国二十三カ国八十三名、北は北海道から南は沖縄の代表各県からはせ集った約二万の人達、地元一万の人達が参加して幕をあけたのでした。行進曲の音楽がかなでられる中を、平和のために何千キロと歩って来られた人達の入場が始まり、各層の人々の入場にようやく暮れそめた空は静かに美しく、二万の人の歌う原爆許すまじの声が天までひびけと合唱されたのでした。荘厳そのものであり、唯一つなき大会の中で自分を忘れての感激に浸ったのでした。

右も左もない政治的の偏見があってはならない！

戦争をなくし、永遠の平和を理想として、永久に続けていかねばならない、海山こえて来られた外国代表の方々のあいさつ、広島市長のあいさつは印象に残るものとしてかみしめて見よう。「この慰霊塔の下には二十何万の人達がねむっている。この人達の霊は果たして安らかであろうか、私達自ら過ちを繰り返さないよう今また世界の正義がゆがめられようとしている。軍事同盟が結ばれようとしている。それは平和の力と衝突するであろうこの嵐の中にあって任務は極めて重大である。被爆者を忘れて、原水爆禁止運動はない。

世界代表、日本代表の人々は共通のものによって結ばれている立場の違う人達であっても、崇高なる信念によって世界の平和を築いていこう」と。

その他ボーリング博士「われわれは戦争と、軍国主義に反対する義務がある」ドイツのドルトムントの市長のあいさつ「この意義深い大会に出席するためにわざわざやって来た。人口六十万のドルトムントから来た。核弾装のロケット基地に対しては激しく戦って来た。昨年の春働く労働者は完全に、作業を停止した。市電も、バスも皆止ったそれは、はかり知れないデモであった。砂川のように、大きな成果を上げた。ロケットの基地は、平和と幸福を破壊するものである。世界中の人達が手をつないで平和を進めていきたい」その他印度のネール、米国のルーズベルト夫人、フルシチョフ等七百四十八通のメッセージが送られて来た。国内からは五百二十一通に達した。午後十時半静かにそして荘厳に終りました

原水爆禁止世界大会報告会

湯本自治会館

常磐湯本協は三十日午後六時から湯本自治会館で広島市で開催された世界大会報告会を開くことになった。東京本部事務局長照田秀俊氏の講演の外、常磐市代表として大会に出席した織内広子、森田一郎、岩井貞雄、大谷和喜、長井義光五氏の報告演説も行なわれる

今晩のナイター

▼放送なし

慶弔録

★二十三日の成績次の通り。
広島3-2阪神
近鉄7-5西鉄

◇平市◇
【出生】▼西村正人(長橋町三二)▼菊地明美(愛川二六)
【死亡】二十二日届出。勇吉(長男)
▼尾形義雄(三ヨ)=不動堂アキ子夫
◇磐城市◇
【出生】▼神田三枝(下神白字綱取一四三)▼大崎憲之(船引場一八)▼孝之(長男)▼小野茂(栄町)
【結婚】▼小松和夫(松之内四二)雄二男)
富太(長男)阿部武子(岩手県矢巾村)▼嘉久治三女)▼柴沼智(水戸市西原町)▼陽(長男)田口秀子(橋本三ク二女)
【死亡】▼鳴原一雄(ハッ)=古港一三
◇常磐市◇
【出生】▼根本誠(上浅貝一〇)▼清水新一(下浅貝九〇)
【結婚】▼出沢慶吉(上浅貝一〇)光治四男)白土由美子(辰ノ口五五)▼梅津安通志(八仙三八)▼揚平三男)丹野チヨ(石城郡遠野町上根本字表二一)
◇勿来市◇
【出生】▼村本雄二(錦町)
▼ひかり座(六・三九)地獄の高速道路(八・三五)ヘラクレス(二十四日まで)
★聚楽館(六・四〇)パリのお嬢さん(七・四〇)やくざ特急(九・〇五)フォート・ブロックの決斗(二十四日まで)
【ナイトショウ】
☆世界館(一〇・二〇)透明人間と鰐男(二十四日まで)
☆東映劇場(一〇・一〇)悪女の季節(二十六日まで)
☆東宝民劇(一〇・〇〇)猥次喜多道中記(二十六日まで)
◇内郷市◇
★綴映劇(夜六時三〇分)晴れて今宵は(爆薬に火をつけろ(二十五日まで)
★第二イワキ(夜六時三十分)若き日の信長(風小僧第一部)ごめんあそばせ花嫁先生(二十五日まで)
◇常磐市湯本◇
★湯本座(夜六時三〇分)青春の丘の上(男性銅脊法)銀座のお姐ちゃん(二十五日まで)
★三函座(夜六時三〇分)プロレス世紀の血斗(四谷怪談大暴れ八百八町(二十五日まで)
★常磐座(夜六時三〇分)風小僧四部(風雲六十二万石謎の大文字(二十五日まで)
★中劇(夜六時三〇分)坊ちゃんとワンマン親爺(南国土佐)若い傾斜(二十五日まで)
◇磐城市小名浜(二十五日まで)
★国際(野獣死すべし(夜の斗魚
★磐城座(帝国土佐を袈にして(真昼の怨)怖(アンコなぜ泣く
★東映(埠頭の縄張り(はやて紋三郎通り魔
★金星座(殺人魔の接吻(利根の血しぶき女勝負師
★銀星座(最後の一人まで(ミシシッピの決死隊(不敵な爪(二十四日まで)
◇勿来市植田◇(二十五日まで)
★菊多館(夜六時二十分)源義経(五部)(疑惑の夜(謎の大文字
★うえた館(夜六時三十分)街が眠る時(紅あざみ(孫悟空
★中央館(夜六時三十分)ある落日(荷車の歌(カックン超特急
★植田ロマンス(くたばれヤンキース(赤い河の遊撃(二十五日まで)
◇四倉町◇
★四倉国際(講道館に場は昇る(たつまき拳行(二十四日まで)
★海盛座東宝(暗黒の旋券(拳銃0号(二十五日まで)

民報映画案内

◇平市 二十五日まで◇
★世界館(六・四四)男十九の渡り鳥(八・二一)人肌孔雀(二十七日まで)
★東映劇場(六・五〇)単見(大伝(八・〇〇)怒濤の対決
★平館(六・〇〇)かわいい女(七・一五)海の翼(九・〇〇)男なら夢をみろ
★東宝民劇(六・〇〇)私は勝負する(七・四八)滑水艦イ-57隆伏せず
★平新東宝(七・二二)怪談鏡ケ淵(八・三四)東海道四谷怪談
★三夜東映(六・一八)魔境の秘密(七・一三)かんざし纏(八・三二)丹下左膳 ひかり座(六・三九)地獄の高速道路(八・三五)ヘラクレス(二十四日まで)
★聚楽館(六・四〇)パリのお嬢さん(七・四〇)やくざ特急(九・〇五)フォート・ブロックの決斗(二十四日まで)
【ナイトショウ】
☆世界館(一〇・二〇)透明人間と鰐男(二十四日まで)
☆東映劇場(一〇・一〇)悪女の季節(二十六日まで)
☆東宝民劇(一〇・〇〇)猥次喜多道中記(二十六日まで)
◇内郷市◇
★綴映劇(夜六時三〇分)晴れて今宵は(爆薬に火をつけろ(二十五日まで)
★第二イワキ(夜六時三十分)若き日の信長(風小僧第一部)ごめんあそばせ花嫁先生(二十五日まで)
◇常磐市湯本◇
★湯本座(夜六時三〇分)青春の丘の上(男性銅脊法)銀座のお姐ちゃん(二十五日まで)
★三函座(夜六時三〇分)プロレス世紀の血斗(四谷怪談大暴れ八百八町(二十五日まで)
★常磐座(夜六時三〇分)風小僧四部(風雲六十二万石謎の大文字(二十五日まで)
★中劇(夜六時三〇分)坊ちゃんとワンマン親爺(南国土佐)若い傾斜(二十五日まで)
◇磐城市小名浜(二十五日まで)
★国際(野獣死すべし(夜の斗魚
★磐城座(帝国土佐を袈にして(真昼の怨)怖(アンコなぜ泣く
★東映(埠頭の縄張り(はやて紋三郎通り魔
★金星座(殺人魔の接吻(利根の血しぶき女勝負師
★銀星座(最後の一人まで(ミシシッピの決死隊(不敵な爪(二十四日まで)
◇勿来市植田◇(二十五日まで)
★菊多館(夜六時二十分)源義経(五部)(疑惑の夜(謎の大文字
★うえた館(夜六時三十分)街が眠る時(紅あざみ(孫悟空
★中央館(夜六時三十分)ある落日(荷車の歌(カックン超特急
★植田ロマンス(くたばれヤンキース(赤い河の遊撃(二十五日まで)
◇四倉町◇
★四倉国際(講道館に場は昇る(たつまき拳行(二十四日まで)
★海盛座東宝(暗黒の旋券(拳銃0号(二十五日まで)

100円貨店

社会党が三分の一の壁を突き破れずに、もたついている。一九五九年の運動方針案によると、あらゆる日常闘争を安保改定阻止闘争に集約、これで岸政権を打倒し、次期政権を獲得するというねらいのようだが、日教組のように専従者がボス化して、闘争を売りものにしていたんでは、運動そのものが遊離して、国民からあきられる社会主義を心から結構だと思っている人たちでも大いには鼻についてくる。現在の保守党にしても末恐ろしい気がしてならないが、それに変わるべき社会党がこんな調子じゃ一体どういうことになるのだろうか。政治への不信、考えただけでも暗たんたるものである。吉田首相がかつて、社会党の成長を顧って二大政党の理想を説いたことがあったところが未だに伸びなやみ大人の三分の一という状態である。社会党が焦せれば焦るほど神経質になり、ヒステリックになる。恐ろしくていけなくなるのも当然。体質改善の時機であろう。

(龍人)

NHK 24日

★第一 1040KC
6・00 子供ニュース
05 劇ひげの生えたパイプおやおやなあに
25 1丁目1番地 鎌田弥恵
40 スポーツだより
45 各局別ローカル
7・15 録音ニュース
30 三つの歌 司会宮田輝 ピアノ天池真佐雄
8・02 お父さんはお人好し 花菱アチャコ 浪花千栄子 生島嘉文 鶴亀子 松永茂己
30 私は誰でしょう
9・20 ニュース解説
35 社会の窓「大阪のカスバ西成」貧困と犯罪者の吹きだまり
★第二 1540KC
6・00 英語ニュース
05 株式市況
20 薬の系列 宮木高明 桜井喜一
40 職業講座「物理」
7・30 若い世代へ❶10年迎えたペンフレンド❷トルコの町と村 荻村伊智朗
8・00 教養特集「所得倍増計画と農業」大内力 稲葉秀三 大来佐武郎他
9・00 名作劇場(海外現代文学特集)「動物園場」ジョーンオーウェル作 高桐真 谷口完 西山嘉孝 山上みち子 大阪放送劇団

ラジオ福島

6・00 チョコラの童話
10 まぼろし探偵
30 フクちゃん
45 音楽の小箱
7・10 録音ニュース
15 人情夜話「海流」
30 コロムビアアワー「私の好きなブルース」「宝石」「青春サイクリング」他
8・00 井関の夕 農家と共に RFC放送劇団
30 歌の祭典 山口俊郎ショー 第二部「男のブルース」「流れ三味線」「うぐいす船頭」他
9・00 いすずコーラスアワー 司会安間アナウンサー 橋成中里礼一郎
30 お笑い百万両 落語独演「文ちがい」三遊亭円生

4 NHKテレビ
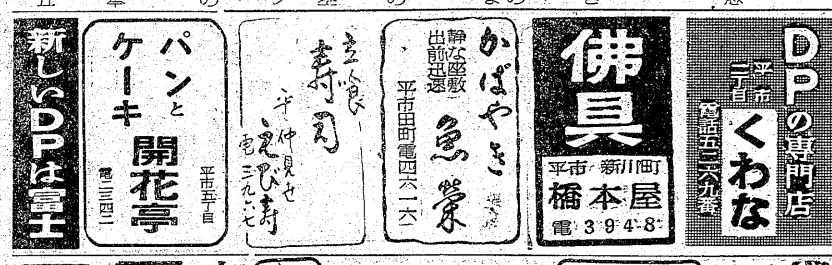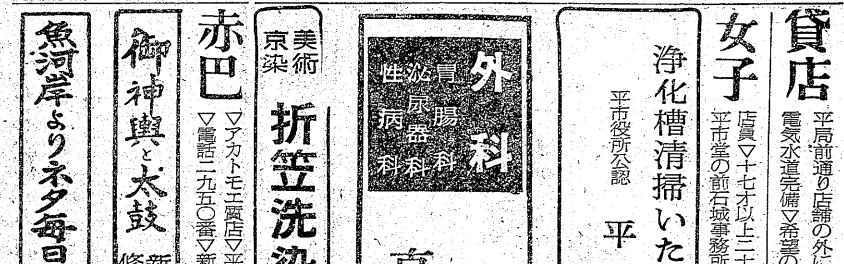
6・00 マンガ「ゴルフ」
07 「森は生きている」
35 みんなの科学「カブト虫の一生」
7・15 バス通り裏 小栗一也 谷川勝巳 十朱幸代 織賀邦江他
「私の秘密」渡辺紳一郎 藤浦洸 ゲスト江藤俊哉 司会高橋アナ
8・00 歌の広場 奈良光枝 神戸一郎 大江洋一 ニューボーイス 島崎雪子
30 お父さんの季節「天災天才」榎本健一 楠トシエ 加藤博司他
9・00 劇「現代人間模様「城」後編(修復技師)左幸子 高森和子 松本朝夫
30 生活の知恵「バランス」望月衛 美濃部亮吉 池田敬子 解説きき手 木島アナ