夕刊
いわき民報
発行所
平市田町63
いわき民報社
社長　野沢武蔵
電話（代表）4161番
◎ いわき民報社　1959

夏は
ズボンが
目立つ時です
会員の店
ホかや
平・三・電2203

特別交付税の増額なし
磯野常磐市長が陳情

ますます苦しくなる市財政
石炭不況が祟る
中元売出し24％減

常磐市では石炭不況の市財政と商店界に及ぼす影響を調査していたが二十九日、常磐炭田の実体視察に来た自治庁財政課森岡課長補佐に磯野市長から次の通り説明、その窮迫財政の切抜け策として❶特別交付税の増額❷公共事業枠とは別に特別公共事業を国で施行する❸国直営の失対事業を起こし、市の失対事業も全額国庫負担とする❹文教施設その他国庫補助の増額を要望した。

【出炭実績】三十三年度では百十五万六千百四十六トンであったが、本年の見込みは百五万トンで十万トンの減少が予想される。これは常磐炭鉱の企業整備、出炭制限、入員整理などによるもので、しかも貯炭は三十三年度四万二千トンだったが、本年は出炭減にかかわらず十一万トンに増してゆくことが予想される。

【直接吸入減】▽市民税で百五十万円＝これは課税対象となっていた季節夫、臨時夫の整理で帰郷したためによる▽鉱産税三百五十万円＝炭価の下落と出炭減によることがあげられ、また地域経済におよぼした影響について見ると炭鉱の経費の節減、季節夫臨時夫の整理、従業員の所得低下で、市内商工業者の八月一日の売上高だけについて見ても二十五％の減少となっている。

三十四年二月を百とした場合の各業者の実体を見ると旅館業九十一、衣類業六十五、食品業八十四、雑貨業八十、その他サービス業六十五というひどい低落を示した。これが中元売出しにも深刻な打撃を与えた。九十五店が参加売上げ目標八百万円に対し六百二十万八千円にすぎず、昨年にくらべて二十四％の減少だった。この結果は仕入資金にも影響を来すことになるよほどの影響について見ると炭鉱八十％は炭鉱従業員の掛売依存しているだけに深刻である。ところが炭鉱界不況に反比例して市財政の需要額は増大し下半期に増額を見込まれるものだけでも千二百十五万円（消防費七十万円、土木費六百万円、教育費七百八十万円。社会労働施設費四百九十五万円、保健衛生費百万円、産業経済費百二十万円、徴税費三十万円）となっており、市財政はますます苦しくなってゆく。

内郷市民会館を建設
九月中旬完成の運び

内郷市民会館の建設は沼田建設会社の手で急ピッチで進められており、いよいよ九月中旬には完成する運びとなった。内郷市が浜通りに誇るものとして二千二百万円を投じ、同市綴町大木下地内に建設したもので、鉄筋コンクリート三階建、延千六百平方㍍、中央一、二階が千二百名収容の大ホール、このほか一階には和洋二室の集会所があり、各種会合や生活改善、結婚式などに使用される。また二階には図書室まである立派なもので、文字通り市の文化の中心になるにふさわしいもの。すでに外部は出来上り、屋根の一部と内部の建設に着手するばかりとなった。なお鉄筋コンクリートの公会堂は浜通りでこれが初めてのもの。

よい子が寄付　二十八日

平児童相談所に雑誌など二件の寄贈があった。
▽平市下荒川字五理内平五小五年鈴木孝子ちゃん（こ）と弟の同小三年恵重君（ぢ）は小学校学習など四十冊。
▽平市赤井字浅口五赤井中一年浦部敏憲君（こ）は少年少女雑誌百三十冊を寄贈、子供達は大喜びだった。

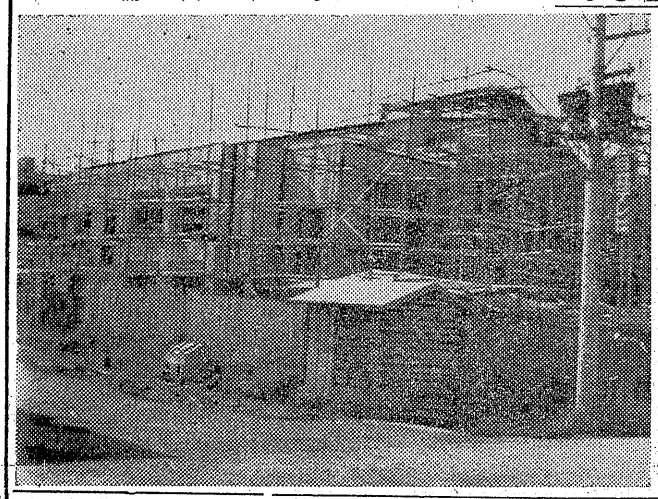

【ほとんど外観は完成した内郷市民会館】

国鉄労組水戸地本大会開く

国鉄労組水戸地方本部第十回定期大会は二十九日四倉町四倉高等学校体育館で開期三日間の幕をあけた。各支部代議員百七十人が出席傍聴者百五十人、来賓三十人が臨席。午後一時準備委員長斎藤原町支部長が開会のあいさつをのべ久保三郎代議士ら来賓の祝辞があり浅野書記長の司会で開会した。第一日の二十九日は過去一年間の組合活動の経過報告だけで夕刻閉会した。三十日は午前九時続開、三十一日は正午散会の予定。大会スローガンとして〝大幅賃金引上げと最低賃金制を闘いとろう〟〝昇給制度を確立し、賃金の不合理を是正しよう〟など十一項目を掲げた。

磐城の国民年金受付け日程

磐城市福祉事務所では国民年金のうち特別支給の福祉年金申請は九月一日から受付けするが、混雑が予想されるのでつぎのとおり地区別による日割を決めた。なおこの申請は十月以後も受付けする。
▽一、二、十二日　栄町、東町、古滝、諏訪町、後宿、中島、中通、浜町
▽三、四、十八日　横町、花畑本町、竹町、汐留
▽五、七、十一　西町、須賀町以西
▽八、九、二十六日　岡小名第一、二、上下神白
▽十、十一、二十八日　江名地区
▽十四、十五、二十九日　泉地区
▽十六、十七日　渡辺地区
▽二十一、二十二日　玉川地区
▽二十四、二十五日　鹿島地区

県水試新築構想成る
三代市長会長に一億四千万投じ
促進期成同盟会を設立

磐城市県水産試験場の移転、新築促進をはかる県水産試験場整備拡充促進期成同盟会設立総会は二十八日午後一時から市役所会議室に県水試に関係のある官衛団体の代表者三十余人が出席して開き、規約を設定、会長に三代義勝（磐城市長）副会長に鈴木常松（県漁業会長）菅原勲（磐城市議長）馬場庄治（小名浜漁協組合長）の諸氏を選任したのち事業の推進方法について協議した。その結果、移転する適地は市があっせんすること近く常任委員会を開いて移転、新築の原案をつくり九月県議会前に代表者が出県、その実現方を強く陳情することを決めた。

なお関係筋がまとめあげた県水試の新築構想によると総費用一億四千百五十七万円を投じて生物研究室、化学研究室、漁具研究室、事務室、講義室（三）大講堂などを完備した鉄筋コンクリート造り二階建て本館（延べ千七百三十九平方㍍）＝建築費三千百六十二万円、設備費五千万円＝をはじめ水族生態研究所放射線研究室、稚魚飼育池などを建設する。

主なる建造物つぎのとおり
▽岳陸工場（延べ六百五十六平方㍍）＝建築費五百九十七万円設備費七百八十万円、鉄骨スレート一部二階建て▽水族生態研究所（九十九平方㍍）＝建築費百三十万円、設備費二百三十万円▽放射線研究室（六十六平方㍍）＝建築費二百万円、設備費一千四百万円▽検潮室（四十九平方㍍）＝建築費四十五万円、設備費三百二十万円▽タイドプール（四百十二平方㍍）＝建設費六百二十五万円、設備費五十万円▽養殖水槽（百八平方㍍）＝建設費三十万円▽模型実験水槽（百八平方㍍）＝建設費百三十二万円、設備費七十五万円▽加工研究室（九十九平方㍍）＝建築費九十万円、設備費百二十万円▽冷蔵庫（三百三十平方㍍）＝建築費三百万円、設備費百二十万円▽製品倉庫（百六十一平方㍍）＝建築費三十四万三千円▽艇庫（百三十二平方㍍）＝建築費二十八万円▽鉄塔（無線用）＝建設費二百万円▽船員宿泊所（九十九平方㍍）＝建築費九十万円、設備費二十五万円▽場長公舎（七十九平方㍍）＝建築費七十二万円▽職員公舎四戸＝建築費百八十万円

災害補償法の適用
鉱業市町村長会で要望

常磐地区鉱業市町村長会は二十七日午前十時から常磐市役所で総会を開き三十三年度決算、三十四年度予算を付議し、午後からの会議には自治庁合志財政係長、全国鉱業市町村長会事務局山下部長が列席、鈴木栄一会長（好間村長、全国鉱業市町村長会副会長）から炭鉱不況の現状を説明し、臨時災害補償特別例法の適用、特別交付税の増額などを要望した。

なお自治庁財政課山下課長補佐は二十九日正午来常し磯野市長から炭鉱不況をきいた。

結核受診率　わずか6％に

結核予防法は十四年度第一回検診は二十五日で終了したが、対象十二万一千六百四名に対して受診者は七千六百三十五名の六・三％と低調だった。このため同所では第二回結核検診を九月初旬から実施する。

村ぐるみで共同防除

田人村では水稲や畑作物の増収を図るためには共同で病害虫防除に当る必要があるとし、今年から村を上げて共同防除を行なった。村ぐるみの共同防除は石城地方では初めてのことだけに、関係方面からその成果が注目されている。田人村の耕地面積は水田百六十六㌶、畑三百十四㌶の計四百八十㌶だが、特人　田人村

同で病害虫防除に当る必

に水田は山間高冷地にあるため収穫が少く、それに病害虫の被害も多いところから今年度から共同防除を推進することになったもの。薬剤は各農家で負担し、防除機具は役場で無料で貸出す仕組みで、二十六日までに水クビイモチ病の発生水田三十㌶とその周辺の共同防除を行なったため、かなりの成果が期待されている。

明日の催し

▽花柳喜代鯉浴衣ざらい　正午
平市公会堂日本間。
▽社保浜通り軟式野球大会　午前八時　平市営、平工球場。
▽平市五大学青年会親善野球　午前八時　平二中グランド。
▽磐城市釜戸諏訪神社例祭。
▽常磐市原水爆禁止世界大会報告会　午後六時　湯本自治館

牛の結核検査

平市では牛の結核病、ブルセラ病検査を九月一日から九日まで行なう。対象牛は乳牛の生後一カ月以上のもの。

寸言

▽今年第二の暑さ。むし風呂に入ったよう。いよいよ日脳発生の季節に入る。
▽炭鉱不況で、常磐市の財政も苦況、特別交付税の増額運動、五市協力して起こせ。

天気予報

（小名浜測候所発表）
【今晩】南西の風、はれ。
【明日】南風、はれ。おそくなって雲が多くなる。
海上　今晩明日とも大体おだやか

お好み食堂　玉半提供

無税で大好評　大黒屋のギフト商品券
皆様の利益を護る店
平本店
プリントゆかたと夏呉服一掃
大黒屋　29日から
電（代）平2191－4
☆プリント服地
92巾1疋
80円　120円　150円
3つの均一ネダンで最後の一掃処分です
良い柄はお早いうちにお求め下さい
本染ゆかた…1反
500円　650円
ジュニアー向きお仕立ゆかれ・着・350円
仕立上りプリントゆかた・着・・・500円
ちぢみゆかた…反・・・・・・・・650円から
八寸単帯・・・筋・・・・・・・・・500円から
上布　その他・・・・・・・・・2割引奉仕

三地区業者で組織
県初の受入れ態勢なる
労仂条件や賃金を統一
磐城市海産商連合会

平職安では水産加工業者への就職あっせんは低賃金であること、労働條件が業者によって違っていること、業者各自が求人広告を出していることなどから求職者の充足が出来ず悩んで来た実情から二十六日午前十時から小名浜海産商組合事務所に羽二生平職安次長、平野同雇用主係長、磐城市海産商組合連合会長小野利一氏や小名浜、中ノ作、江名の各海産商組合代表者らが集り、労務者の受入れ態勢についての最終打合せ会を開いた結果、三地区業者で労働條件や賃金を統一し、三地区海産商組合で組織されている磐城市海産商組合連合会が責任をもって求職者の確保に当ることになった。業者が一本化して季節労務者の受入態勢を整えたのは県下ではこれが初めて。

平職安の調べによると磐城市海産商組合連合会に加盟している組合員は約二百名（軒）あり、毎年九月から翌年三月ごろまでの水産加工シーズンになると二千名近くの加工夫を求めるが、低賃金のため就職者は求人のわずか二、三割程度に止まり、業者はてんてこ舞いだった。このため平職安では季節労務者受入協議会のように、一本化した受入れ態勢を整えて、人員を確保すべきであると業者らを説得、指導に当った結果、各地区海産商組合でもそれぞれ役員会を開いてこれに賛同、ようやく一本化して共同求人に当ることになった。このため今年からは同一労働條件で、しかも従来より良い労働條件で季節労務者を雇入れることになり、業者も大きな期待をかけていた。なお同連合会総会で決定した労働條件は❶賃金は通勤で、男子月收九千円以上、女子七千五百円以上、住込みの場合はその額から三千円引いたもので、従来より千一千五百円程度高くなった❷これまでなかった休日は月二回与える❸勤務時間は午前六時から午後六時までとし、残業が五日間以上にわたる場合は五百円を加算する❹三カ月以上就労した者には赴任旅費として往復実費を支給する❺最盛期の九月中に働いた者には奨励金として基本給に千円を加算する。

身体障害者に仕事を
9月7日から更生週間

「身体障害者職業更生週間」は九月七日から十三日まで全国的に行なわれるが、平職安でも「この人に愛を、仕事を、しあわせを」をモットーに身体障害者の雇用促進運動を展開することになった。雇用主訪問や雇用主懇談会を開いて主旨の徹底を図るとともに積極的な求人開拓を行なうほか、各福祉事務所と連けいし、身体障害者手帳付台帳と求職票を突き合わせて未登録者の把握につとめ、就職を要する者の登録促進と就職あっせんにつとめることになった。また巡回職業相談を実施し、求人開拓と求職者の相談に応ずる。

自動車計る平計量所が落成

福島、郡山に次いで県内三番目といわれる自動車の重量を計る株式会社平計量所（代表取締役原田貢夫氏）が内郷市御台境に新設され二十九日午後一時から平市公会堂本館で盛大な落成披露式を行なった。同所は九月一日開所の予定で「トラック掛中衡手動印字装置」が設けられ、鉄の台に車が乗るだけで車ごと荷重まですぐ計量出来最高十トンから最低は十キまで計れる。

同所の完成により重量物売買時の能率化、または量目の適正化に重要な役割を占め、特に炭鉱漁業地帯とあって計量証明や立合検收など利用面が広い。

【完成した平計量所】

四倉町職組で研修旅行

四倉町役場職員労組七十六名は二十九日午前十一時バス三台で一泊二日の研修旅行に出かけた。二十九日は県庁内見学、飯坂温泉に一泊、三十日は磐梯高原一五色沼を経て六時帰町の予定。

人寸描

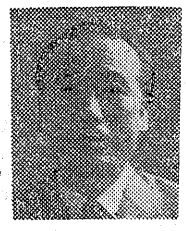

勿来助役になった 品川一男（しながわかずお）

苦労力行して早稲田工業学校と正則英語学校を卒業しているだけに間に合せの通訳くらいはできるので重宝がられている。英語学校を出ると直ぐ福島県庁の経済部秘書課に入った。間もなく県知事の秘書をつとめ、人事課を経て西白河地方事務所長に栄転、再び県衛生部事務課長に抜てきされた。その手腕技倆を認められ安積財務事務所長に栄進昭和三十年郡山市長に懇望され、助役に就任、現在に至った。今般、佐藤県知事のお声がかりで空席の勿来市助役に推された。品川氏の生れは双葉郡浪江町請戸、生粋の福島県人。冬村という号で詩や随想も書き、すでに八冊の詩集や随筆集を出している。みだしなみのよいロマンスグレーの紳士である。煙草はやらないが、酒は少量。スポーツは下手の横好きでなんでもやる「勿来は住みよく、明るく、平和な発展性のある町だときいて喜んでこちらへ来る気になった。着任の暁は粉骨砕身重責を果したい」と決意にみなぎっている。家庭には後子夫人、自河女高二年の長女、中学三年と小学三年の男子三人。本年53才の働き盛りである。

常磐市で商工振興策を協議
平への共同防波堤を
常磐炭鉱生協とも協力

【既報】常磐商工会議所、市の共催で二十七日午後一時三十分から商工会館ホールで「商工業振興対策協議会」を開いた。磯野市長、吉田会頭、小井戸市議会議長、越田和県議、市商工関係職員、市議会各常任正副委員長、常磐炭鉱生協、主婦の会員、各種団体代表、各業者代表、湯本婦人会代表ら八十余名が出席した。

磯野市長は「この会議が論争だけに終らないよう、建設的な意見を出して業者の振興発展に即応できることを期したい」とあいさつ。ついで吉田会頭は「常磐市は平市との販売競争の圏内にあり、しかも常磐炭鉱の生協との問題、温泉問題など重大問題の解決が急がれている。どうすれば商工業者の発展、振興が期せられるか、ザックバランな意見をきかせていただいて、対処して行きたい」とあいさつして会議に入った。

消費者の立場にたって前提し生田目市議は常磐市と平市の店舗に格段の差があり、品物の数が少ない。したがって魅力が失なわれて行く業者が共通の立場で共同の利益を図るべく共同の防波堤をつくるべきだ。と指摘し、佐藤勇市議も生協職員の立場として生協での年間取扱いは九千万円だが六十%が主食で、付属物品の取扱いは三十五%くらいだ町の業者に対する影響はないとはいえないが、町の業者も生協を敵視せず協力体制で進んでもらいたい、危機突破に対する金融を強力に進めてもらいたい。

生協の岩田氏は町の業者から不況の現実をどうしてやりくりしているかなどの発言が無ければ生協としての態度方針もうちたてることはできない。と要望した。

これに対し岩野留吉氏は贈答品の売行きが昨年より悪かった。先行きの見通しは暗いと業界の現況の一端をのべた。

このほか佐瀬誠市議からも鮮魚の値が内郷市より高いことが指摘された。こうしてこの会議で取上げられた点は▽店舗が貧弱であること▽サービス精神が欠如していること▽観光宣伝が足りない事などで、結果として今後機会あるごとに会議を開いて善処して行く、これには

❶常磐炭鉱生協と市内業者との関係

❷温泉問題についての二つの専門部会を設けて前進して行くという結論を出して午後五時閉じた。

市況

魚類（単位＝円）

（二十八日午後一—二十九日正午）小名浜に小舟の小サバが少々あっただけで江名、中之作は相変わらず水揚げなし。

【小名浜港】小舟三十隻
▼小サバ　百九十六キ　一〇▼アワビ　五十九キ　五〇〇▼カイヤキ　百八十七コ　七五—一五五（コ）

【江名港】水揚げなし

【中之作港】水揚げなし

野菜（単位＝円）

▼葉類　五—二（束）
▼ニンジン　三〇—一〇（キ）
▼ゴボウ　三〇—一〇（〃）
▼大根　一五—五（〃）
▼ネギ　三〇—一〇（束）
▼玉ネギ　一三—五（キ）
▼ナス　二〇—五（〃）
▼キュウリ　二五—三（〃）
▼タマナ　五—一（〃）
▼バレイショ　一七—一〇（〃）
▼サツマイモ　一六—八（〃）
▼インゲン　四五—二〇（〃）
▼モヤシ　七〇（〃）
▼カボチャ　一五—一〇（〃）
▼トマト　二〇—三（〃）
▼玉子　一五—八（コ）

果物

▼リンゴ　四〇—二〇（キ）
▼モモ　六〇—三〇（〃）
▼ブドウ　四〇—二〇（〃）
▼ナシ　四五—二三（〃）

（丸平青果市場調べ）

お嬢さん、お手やわらかに！
四大青春スター競演の豪華
けんらんの恋愛ア・ラ・モード！
前売開始
絵天然色
監督ミシェル・ボワロン　東和映画提供
前売場所
平読書クラブ　マルトモ書店
金沢屋　村山書店
天地堂　金光堂
石川書店　市川ペン店（30米通）
ひかり座窓口

9月8日より
同上　絵天然色大学は花ざかり
ひかり座

産婦人科
中田医院
平市材木町聚楽館前　電話三〇九七

五十円で満腹　百両で酔どれ
湯本の百両

会津清酒
大和川（やまとがわ）
平・材木町
大喜多や
電3722

貴女に心から奉仕する
ハリウッド美容室
平・ひかり座前
電話5249番

夢を呼ぶ
☆オルゴール
よく鳴る
☆ハーモニカ
☆木琴
各社の
☆レコード
三幸楽器部
平市三丁目大通り電4931

全国清酒品評会
優等賞受領
うまい酒
したしまれている
松の友
平市・草野　豊田酒造場吟醸

出前夜12時迄　玉半　五〇三一　五〇三二

ミルク一本で見る見る元気
お買い物にお出での奥さま方や、お勤めの帰りがけに、牛乳を立ち飲みされる方がメッキリふえました。よく冷えた一本の牛乳で忽ち元気ぱん回です。
○内郷市営牛乳　一本　一〇円
○コーヒー牛乳　一本　一五円
日曜特売　魚とくだもの
〃ナイロン長袖ブラウス五五〇円
藤越
平市　電3141

けさ二百隻が出航

解禁迎え大型サンマ船

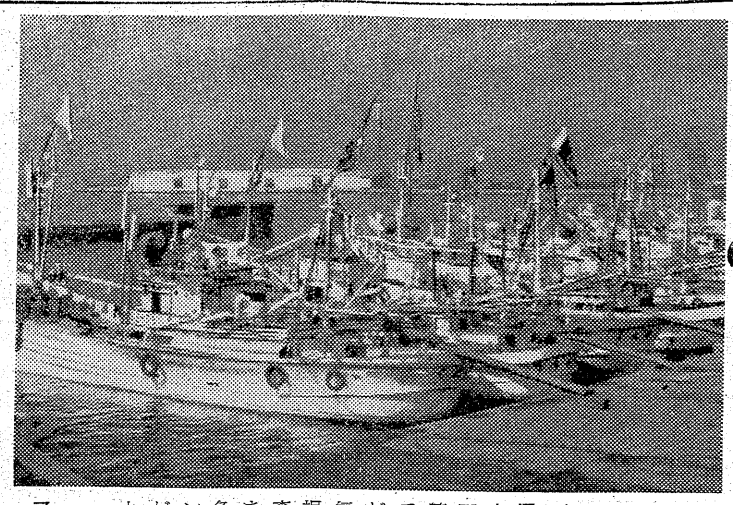

三日から解禁となるサンマ漁に本県の大中型漁船二百二十二隻は二十九日、小名浜、江名、中ノ作、四倉港からそれぞれ根拠地向け出航した。小名浜港では大漁旗をマスト一杯に飾った第三天洋丸などが船主や家族との見送りを受け、気てきを鳴らしながら母港を後に根拠地の北海道釧路、同浦河、青森県八戸港に回航した。快晴に恵まれ出漁した各船は三日朝出漁証名書の交付を受け、釧路沖合のサンマ漁場を目指し一斉に出漁するが、本県への初水揚げは早ければ九月五、六日の見込み。

【小名浜港から出航した大型サンマ漁船】

寸借詐欺常習捕る

平署では二十八日午後九時十五分ごろ平市大字草野下神谷字内宿一〇九生れ住居不定無職石井一治(三)を詐欺の疑いで捕えた。石井は去る十九日ごろ平市鹿島町三八土建業鈴木秀男さん(三)方で自転車をちょっと借してくれとだまし入賞したほか、同様手段で知人二名からトランジスターラジオ一台（一万六千円）腕時計一個（一万三千円）をだまし取り入賞、遊興費に使ったもの。

日本脳炎期に入る

平保健所、多発を警告

多発を予想されながら停滞している日本脳炎は身体の抵抗力の衰える九月初旬から発生する恐れがあるので平保健所では〝これからが流行期〟と住民に注意している。七月下旬から患者の続出が予想されながら八月中には一名をだしただけだが、昨年八、九の二ヵ月間には二十四名で死亡五名を出し、九月だけでも十四名の患者（死亡三名）を出しているため、同所では停滞して日本脳炎はこれから多発するものとみて①身体の抵抗力に注意する②残暑の炎天には無帽を避け、特に赤ちゃんの無帽は注意する③病気がちの人は過激な運動はさける④栄養には注意するなどで日本脳炎の発生源といわれるヤブ蚊には一家で注意するよう要望している。

完成間近い井田木沢砂防

総工費四千万、千百メートル

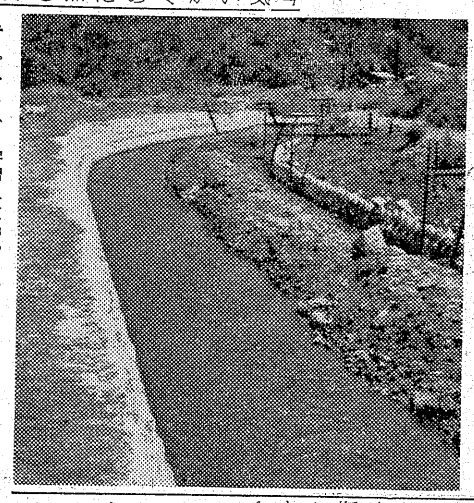

【進む砂防流路工】

石城失対事務所では三十二年度以来好間村北好間字観音堂地内を流れる井田木沢の砂防工事を行なっているが、来年度で五年掛りの砂防流路工が千百㍍、総額四千万円で完成される。同地内は好間元山の近くを流れる小川だが、川底から炭鉱坑内に水が流れ込むところから、石城失対事務所では同地内の熊谷橋から好間川の合流点までの延長五百㍍を、三十一、二の両年度に八百万円を投じて護岸石張り工を施した。同地点は川下のため巾は十二㍍、護岸の高さは二㍍で、昨年度は熊谷橋の上流六百㍍の地点から着工、工費五百万円で延長百八十㍍（巾六㍍）の護岸石張り、床はコンクリート舗装の砂防流路工を完成、今年度はその下流の延長二百㍍（巾八㍍）を総工費九百万円で施行している。これで熊谷橋までの残り約二百㍍は来年度の継続事業となり、来年度には元山から好間川の合流点に至る延長千百㍍が完成される。

29日の暑さ本年二番目

34・4度

二十九日正午現在平市では三十四度二分（県立園芸原種農場調）小名浜測候所でも二十九度五分と今年に入ってから二番目という高気温を記録した。台風などで涼しい日が続いていただけに二十八日からの高気温には街行く人々も全くお手あげおまけに湿度が高いため汗は流れるばかり。平駅前交番に設けられた冷水はまたたく間に無くなり今年最高の氷の使用になるのでは無いかと見ている。この残暑のきびしさにたまりかねた人々はドッと氷水屋に押しかけ、十曜日とあって氷の売行きも水銀計なみだと業者はホクホクといったところ。

テープレコーダー寄贈

草野駅前福田組社長福田寛氏(六)はこの程草野小絹谷分校に視聴覚教育用として最新式のテープレコーダー一台（五万円相当）を寄贈。

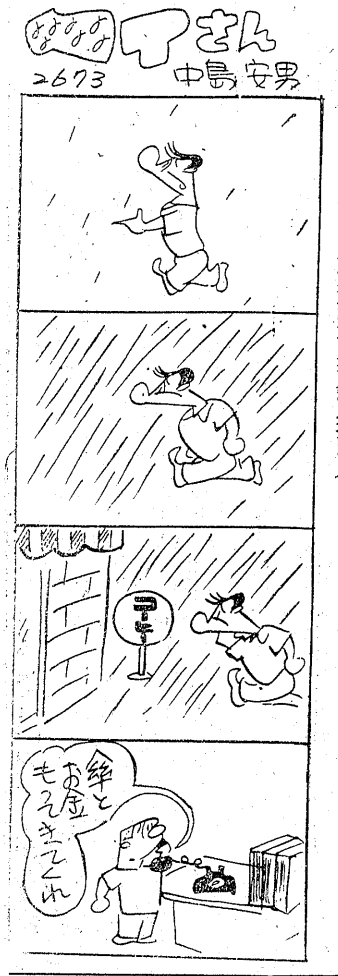

30円料理コンクール

スキムミルク献立募集

国民栄養調査の結果、食生活の栄養不足がめだっているので平保健所では厚生省、日本食生活協会などの後援でスキムミルク料理コンクールを実施することになった。このため同所では栄養の不均衡を是正し、安価で体位改善に理想的食品の献立表を九月五日まで応募している。コンクールの種類はA部門　粉食献立（すいとん、むしパン等）B部門　家庭一品料理（シチュー、グラタン、カレー等）C部門　おやつ（飲物を含み、ミルクケーキ、ドーナツ、カステラなどの後援でスキムミルク料理コンクールを実施することになった。このため同所では栄養の不均衡を是正し、安価で体位改善に理想的食品の献立表を九月五日まで応募している。コンクールの種類はA部門　粉食献立（すいとん、むしパン等）B部門　家庭一品料理（なお入賞者五名は県予選に出場する。

42名が正式裁判請求

むさし後援会の違反、併合審理か

野沢むさし後援会にかゝる公選法違反事件で、略式命令により罰金刑を受けた五名の正引裁判請求公判は二十八日午後二時開廷したが、この事件で略式罰金命令を受け既に正式裁判を請求したもの二十四名あり、今明日中に更に十八名の略式罰金命令が出ることを予定され、これらは何れも前同様正式裁判を請求すること明らかとなったため、太田照雄裁判長は、小林検事、山野辺弁護士と合議し、四十二名の正式裁判請求が全部出揃う九月十日ごろまで公判を見送り、その後に至って公判期日を改めて決めることにし、五人についての裁判は人定尋問も行なわず開廷したこの事件は、目下公判の進行している、むさし後援会の事務局長矢吹康ほか二被告にまつわる公選法違反に問われた同一内容のものであり、その何れも「金銭の授受は認めるが、公選法違反の事実は無い」と正式裁判を請求したものである。従って、前記三被告の証人として公判に起つことになっており、事実上正式裁判と重複し、非常に紛雑となるところから、略式罰金組の正式公判はしばらく見送り、三被告の公判の推移をまって将来合併審理することになるらしい。

現在の公判進行状況から見て、むさし後援会の公選法違反事件の判決は年末になるものと予想されている。

旅館女中の性病は内郷に

【昨報】旅館女中からの性病感染が多いという実態が性病診断の代用病院診断所の統計からハッキリしたが、これは内郷市が殆んどで妻から感染したという届出は、診断を受けた男性が、言うのにとかいて妻をひき合いに出していると病院側ではみている。平旅館組合長渡辺栄吹氏は

「旅館女中から感染となると、平市内にもあるような印象をうける。厳格に言ったら全然ないとはいえまいが、組合長の立場上、風紀をみだし、しかも性病感染という汚名は、サービス業の悪徳である以上、根断を期しているのだから、新聞社もこの点で大いに協力してほしい」と語っている。

小型トラックにふれ擦過傷

二十九日午前六時ごろ常磐市湯台堂二丁地内で好間村上好間南町田二七小型トラック運転手吉野二郎さん(三)は常交の通勤者の車掌平市大工町一三車田巌さん(三)にふれ、顔面に一週間の擦過傷を与えた。

一家三人が赤痢

内郷市宮町で一家三人が赤痢で二十八日隔離された。

金成さん、格闘して野菜ドロ捕む

勿来署は二十九日午前零時三十分ごろ勿来市窪田町字塙一菊田運輸人夫蛭田哲男(三)を盗人の現行犯で捕えた。勿来市中央青果市場に侵入、野菜を盗んでいるところを管理人の金成保さん(三)が発見、格闘ののち勿来署に突き出されたもので、蛭田はトラック輸送で勝手しった同市場でこれまで度々野菜を盗んでいた。

浜通りけん銃柔剣道大会

県警察署対抗の柔剣道、けん銃射撃大会浜通り予選は九月四日、同七日の両日、柔剣道は原町警察署、けん銃射撃は平署射撃場に百十七選手が参加して日ごろの腕を競うことになった。

内郷少年球技組合せ決る

内郷市少年愛護連盟主催市内少年部落対抗球技大会野球の準々決勝以後の試合は三十日行なわれる予定だったが、都合により六日午前八時から内高、綴小両校庭で行なわれることになった。組合せ次の通り。

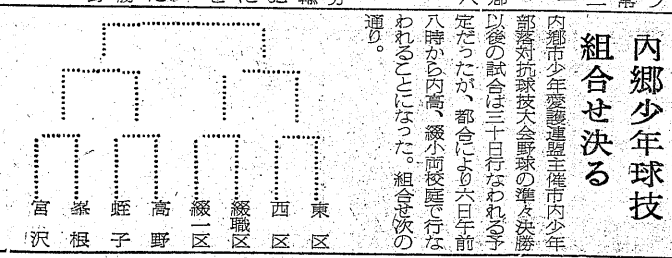

急募
バーテン見習
コック見習
女店員
二十才前後
委細面談
レストラン　ブラジル
平市田町並木通り電二九九〇番

百万人が
認める　使い良さ！
アサヒ
ペンタックスS－2
¥32・600
ケース　¥2.400
ブラックも入荷しております
☆ミノルターSRブラックも
入荷いたしました
必らず満足頂ける誠実の店
カメラの田中
平駅前アーケード街
TEL・5024

四四三一
四四三二
出前の酒喜庵

産婦人科
本院（午前中）平市二丁目電二三五五
分院（午後）常磐市天王崎　電四〇一
叶多医院

乳母車
三輪車
二・五〇〇円から
八五〇円から
各種
自転車のデパート
平サービス商会
平駅前　電二六一・五七六〇

小名浜不動尊例大祭
八月三十、三十一日
余興、懸賞付盆踊り
磐城市古港
独鈷山冷泉寺
独鈷山不動講本部

いつも健康で
安眠のできますよう!!
ふとんの手入れ
◇デンワ二四二二にすぐお伺いいたします
◇お仕立は優秀な技術で承ります
ふとんのスズキ
平市新川町　電話二四二三

昭和三十四年八月二十八日

父横田元意儀病気療養中の処薬石効なく二十八日午前三時三十分死去しました、生前の御厚誼を深謝し謹しんで御通知申上げます
追って葬儀は八月三十日午後二時自宅出棺海禅寺で相営みます
四倉町三丁目七の五
男　横田元助
友人代表　阿部三吉
親戚代表　永山源藤

九月から乳幼児に実施する
予防接種法の改正点

衛生

三十三年十一月に予防接種法の一部改正に伴って平保健所でも九月から改正法を実施することになった。このため同所では改正の要点を管内市町村に文書で通知するほか、一般住民の認識を要望している。

❶定期の種痘の場合は従来通りだが、新生児に対してはほうそう感染のおそれがあれば種痘を行なっても良く、毎年二回以上を原則とし三月から六月、九月から十二月まで実施する❷ジフテリアの定期予防接種は生後三ヵ月から六ヵ月までの期間に十二ヵ月から十八ヵ月までの二回行なうほか、小学校入学前六ヵ月以内と卒業前六ヵ月以内にジフテリア予防接種を行なわなければならない❸腸チフス、パラチフスの予防接種は毎年四月から六月までの間に実施するもので、健康診断の結果身体虚弱な場合は皮間注射をする❹インフルエンザの予防接種は年一回皮下又は筋肉内に注射するが、十三才未満の者は接種量を減らす…などで、このほかの予防接種については平保健所に相談するよう要望している。

夏休み作品展示会
平一小で力作千五百点

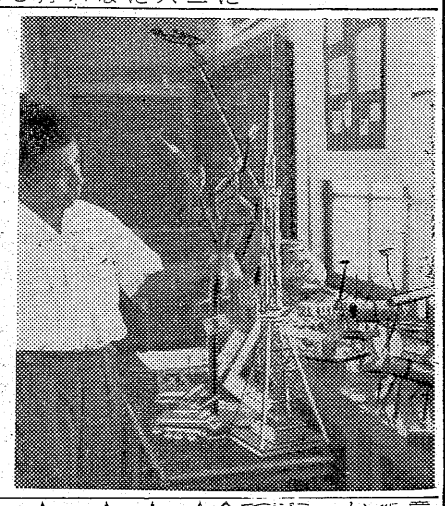

平一小では二十八日、児童が夏休み中に作った昆虫類の標本、貝がら蒐集、竹細工品、人形などの作品を各教室毎に陳列展示会を開いた。陳列された作品はみんなでやく千五百点にのぼり、作品は全部児童の自作品ばかり。なかには東京タワー、タンク（木製）など児童の作品とは思えぬほど優秀な力作もあって先生たちを感心させている。二十九日は父兄に公開した。【平一小の夏休み作品展示会】

民報映画案内

◇平市　一日まで
☆世界館（六・二四）最高殊勲夫人（八・一二）暴風圏
☆東映劇場（七・〇五）妖怪の乱舞（八・二七）怪獣黒頭巾
★平館（五・五七）三等校長（六・五〇）ゆかんだ月（八・二五）危険旅行
★東宝民劇（五・〇〇）社員無頼大会（八・一〇）大学のお姐ちゃん
★平新東宝（七・四二）鯨箱根を越ゆ（八・二〇）明日は明日の風が吹く
★三夜東映（六・二六）母と拳銃（七・四四）女雌一刀流（九・一〇）浅間の暴れん坊
★ひかり座（六・一二）ダイヤモンド作戦（八・一九）昨日の敵（三十一日まで）
★聚楽館（六・四〇）黒い闘（八・四〇）裸のマヤ（三十一日まで）
【ナイトショウ】
☆東映劇場（一〇・一〇）幸福な家庭（二十九日まで）
☆東宝民劇（一〇・〇〇）恐喝（二十九日まで）
☆世界館（一〇・二〇）地獄花（三十日まで）
☆平新東宝（一〇・二〇）ピンクヌード　女体X　激突女体戦ミリオンヌード（三十日まで）
◇内郷市
★綾映劇　夜六時三〇分　事件記者　紀国屋文左衛門　東海道四谷怪談（一日まで）
★第一イワキ　夜六時三〇分　素晴しき娘たち　姫君二刀流　大笑い江戸っ子祭（二日まで）
◇常磐市湯本
★湯本座　夜六時三〇分　牧場の侵入者　鍵　逮捕命令（三十一日まで）
★三函座　夜六時三〇分　たそがれの東京タワー　三人姉妹　妻の勲章（三十日まで）
★常磐座　夜六時三〇分　風小僧四郎　疑惑の夜　紅顔の密使（三十一日まで）
★中劇　夜六時三〇分　亡霊　怪獣星獣　怪談鏡ケ淵
東海道四谷怪談（一日まで）
◇磐城市小名浜
★国際　いつか来た道　愛の鐘
★磐城座　ゆかんだ月　汚れた顔　才女気質
★東映　振袖小僧　月光仮面　暁の銃声
★金星座　大暴れ八百八町　三等校長
★銀星座　誇りと情熱　最後の楽園　空の旅ニューヨークから東京へ
◇勿来市植田
★菊多館　夜六時二十分　父と娘　源義経（六部）天下の副将軍（一日まで）
★うえた館　夜六時二十分　東京の孤独　俺は淋しいんだ　愛情不動（一日まで）
★中央館　夜六時二十分　キクとイサム　白い矢　戦場のなでしこ（一日まで）
★植田ロマンス　夜六時二十分　決闘の三時十分　女盗賊

学校めくり
平二小でお便りコンクール開く

平二小ども郵便局では二十九日夏休み中に同校の先生に出したお便り四百三十点を集め、夏休みお便りコンクールを開いた。応募作品の中には、入道雲や昆虫類、海山などのカット入りという優秀なアイデアもあり、審査の結果金賞四十五点、銀賞八十八点を選んだ。さらにこども郵便局では三十三点を選んで九月上旬福島郵便局で行なわれる県下お便りコンクール大会に出品することになった。【平二小のお便りコンクール】

今晩のナイター

▼国鉄―巨人（後楽園）（日本短波　7時、文化放送8時15分、ニッポン放送8時）
▼西鉄対大毎（平和台）

慶弔録

◇平市◇
【出生】▼鈴木房子（二丁目二二）▼木暮知憲（十五丁目一〇）▼大澤司（常磐市上湯長谷）▼林和弘（内郷市宮町）
【結婚】▼山野辺豊（三丁目三二七）
【出生】▼瓜田好孝（亀ノ尾一四〇）▼寿々木美紀夫（日渡六〇）▼斎藤輝義（傾城一六）▼曲山初子（傾城二九）
【結婚】▼斎藤輝義（傾城一六）▼吉長男（傾城二九）
◇常磐市◇
【出生】▼松本暁美（錦町　重吉長女）
◇勿来市◇
【出生】▼渡辺まゆみ（弁別二五）

市民の相談室
大工町交又点の道路舗装
一部の地元負担金拒否で

【問】平市内は各所に舗道が出来ていますが、大工町十字路は市内でも重要な通りでバス、トラックの交通量が多いのにどうして舗装をしないのかやはり政治力のないところはいつも見逃がされるものなのか。それとも平市では無関心なのですか。（平市　憤慨生）

【答】無関心ではありません。三十一年どろから毎年舗装しようと運動していますがだめなのです。それは工費七十万円のうち地元負担金が四割の二十八万円ありますが、一人の間口利用者が地元負担金をどうしても出そうとしないので舗装したくも出来ない実情です。かといって平市が全額負担したりすることは他地区とのかねあいもあって出来ず、市自体ホトホト困っており、迷惑が付近の住民や通行する市民にかかってしまっています。（平市土木課）

NHK　29日

★第一　1040KC
6・00　子供ニュース
05　あすを呼ぶ声「みちのくのインカ少年隊」
40　スポーツだより
45　各局別ローカル
7・15　録音ニュース
30　土曜の夜のおくりもの　太郎さん花子さん　堀雄二　飯田蝶子　旗照夫　黒柳徹子　なつかしのメロディー　歌安田章子　木暮博子　小鳩くるみ　安田祥子　川田孝子　とんち教室（宮崎県十和田市）スポットクイズ
9・20　ニュース解説　村田為五郎
30　浪曲「昔小判の落葉」天中軒雲月　曲師平松かよ子

★第二　1540KC
6・00　英語ニュース
05　小狂歌ミサ曲から（ロッシーニ）東唱　ピアノ高橋悠治
30　私たちの演奏会　ピアノ山田かよこ　独唱金子明子
7・00　映画音楽（スクリーン上の兵士の歌）
30　プロ野球「西鉄対大毎」（平和台）解説石本秀一
9・30　夜の室内楽　5つの叙情小曲作品15（グラズノフ）ハリウッド弦楽四重奏団

ラジオ福島

6・00　チョコラの童話
10　まぼろし探偵
45　音楽の小箱
7・15　花春アワー　漫才「そこぬけハイキング」宮島一歩・三国道雄
30　クボタ歌謡パレードキングアワー「山の鼻橋」他
8・00　花形歌手歌う遊覧船「南国土佐を後にして」「花笠道中」他
30　今週の歌謡ベストテン「おもいで日記」「さくらの園」「古城」「恋夜」「東京の蝦」他
9・00　浪曲玉手箱「巷説水戸黄門」口演玉川勝太郎
30　犯人を挙げろ　若い生命（前編）武藤英司　宮川洋一　安田洋子他

4 NHKテレビ

6・00　漫画映画「笑わぬ王様」
07　トンボちゃん「いたずらがきの巻」大谷正行　旭輝子
35　世界みたまゝ「変わりゆく中国」中島健蔵
55　天気予報
7・15　プロ野球「西鉄対大毎」（平和台）解説小西得郎
【第2案】劇映画「偽れる装い」（仏）J・ベッケル監督　レイモン・ルウロー他
（9・09）短編映画「みんな安全に」
9・20　スポーツだより
30　ハイウエー・パトロール「にせ警察官」ブロードリック・クロフォード　フローレンス・ローン他（NHKテレビ　7時15分　同第二　7時30分）
★二十八日の成績次の通り。大毎4―2近鉄。

100円店

コールガールがいるというウワサで話題を呼んでいるようだが直接、その女にめぐりあったワケではないから、ウソかホントか知らないが、仮にあったとしても、平のような田舎では永続きはしないだろう。結婚相談所の広告を出し、希望者から手数料千円をとり、五、六人の女性を紹介し、その中から好きな相手を選んで交際させたり希望者にすぐ女を紹介するのではなく「アル通りに、何時ころ赤いスカートをはいた女が行くが、その人と交際して下さい」といった紙切れを渡し、手数料をとるといったモグリ売春が東京には相当あるそうだ。これは捜査当局も目を光らせて摘発しているという。法の網目をくぐった悪徳業だが、世の中が進歩？してくれば、やり方も功妙になってくる。電話一本でスグ現われるコールガールとは違ったれども、何時でもお金を目的に男を待っている女が無いとはいえない。酒と女はつきものである。まして自由恋愛の世の中だ。ないというのが不思議。（龍人）

出前　レストラン　カイカ　電二五〇・五四六七

ソントンのピーナットバターチョコレート　特約店　木村屋商店　平市駅前銀座　TEL・5.611　大町18　TEL・4.359

DPの買物店　平市一丁目　くわな　電話五二六九番

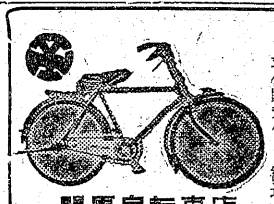

門馬自転車店　平市六丁目店　電2551　自宅　電5285　ノ、ムラの自転車　通学・通勤用　自転車大奉仕　御用の節は是非当店へ　平信販チケット歓迎

青写真は藤森

カバンは福山　平2　電二三一七

新しいDPは富士

四倉港名産　千鳥うに

立体喫茶　タカオ　世界館前　電3666

急募　美容技術者二名▽年令二〇才前後の方優遇▽委細面談　平市六丁目　電二二九三　山野愛子分室

男子　店員募集▽18才まで▽住込、給三千―三千五百円▽委細面談　平市銀座通り　電四〇二五　甘太郎鮨

女中　さん募集▽20才―35才位まで▽住込、通勤不問▽委細面談　平市紅小路　電二七二七　食道楽江戸川

急募　バーテン、コック各一名▽女店員数名▽履歴書持参来談優遇▽磐城市本町通り　清水屋の喫茶室（電六）

急募　自動車運転手三年以上の経験者、通勤可能者優遇　委細面談　勿来市関田　電話一一八番　株式会社　小沢商店

運転手募集　自動四輪車　三輪車　二名　▽経験二年以上　▽年令二十三才位迄　▽なるべく平市内居住の方　▽履歴書持参　九月三日午後五時までに御来店下さい　株式会社　亀井商店平支店　平市研町　電三〇一―二

皮膚科　泌尿器科　性病科　三浦医院　平市長橋町（ベス停留所前）電四二四七　三浦正男

財団法人　松村病院　院長　松村亨
外科　整形外科部長　堀野愛雄　性病科医員　浅野幸身　胃腸科部長　高木浩雄　呼吸器科部長　四戸隆太郎　神経科部長　坂本剛　小児科部長　金子甚蔵　産婦人科部長　佐藤稔　精神科部長　坂本剛　放射線科部長　四戸隆太郎　技師　池田繁一郎　臨床検査部　技師　佐藤吉雄　薬局　調剤師　宇佐美幸良
本院　平市南町二三　城東分院　平市手掛町二九　城南分院　平市小太郎町一八　電話（代表）二二六一―三　産室新設　入院・往診随時