夕刊 いわき民報
発行所 平市田町63 いわき民報社 社長 野沢武蔵 電話（代表）4161番
© いわき民報社 1959

スポーツ用品 平運動具店 平市才槌小路 電4508

水不足の草野地区に一大福音

六十枚橋付近に水源地を発見

タンク車の給水で不便しのぐ

井戸水が飲めないためタンク車から給水を受けている草野駅前付近を中心とする平市草野地区民は平市合併以来簡易水道の新設方を熱望していたが適当な水源地がないまま足掛け六年を経過した。ボーリングをおろして水源地を捜していた平市水道課では六十枚橋付近（夏井側）に有望な水源地を発見、再調査のうえ厚生省の意向を確めて来年着工することになる。

來年度着工へ

赤井の倍の簡易水道

草野地区の井戸水は赤井とはまた違った泥水でとても飲むことの出来ないひどいもので、部落民は洗たくにもこと欠く有様。とくに悪い草野駅前では長年貨車輸送による給水を受けて不便をしのいでいるだけに、簡易水道の設置は先祖伝来の夢だった。二十九年九月平市を合併してからは陳情、請願を続け、市議会ごとに渡辺昇議員ら地元選出議員が口をすっぱくして新設方を要請して来た。市水道課でも地元の要望に応えて三年前から各所にボーリングを入れて適当な水源地を求めたが無く、本六月末ようやく六十枚付近の夏井川地下水の有望な水源地を発見するに至った。まだ工費その他の実施設計を立案していないが、同水源地は草野、夏井両地区に給水する予定で、総工費六百万円だった赤井簡易水道の倍以上の大規模なものが予想される。それだけに実施者側としても積極的に地元負担金を集めた赤井地区簡易水道促進委員会のように今から地元民の強力な受入れ態勢を求めており、地元の熱意が簡易水道の設置が決定するとさえいわれている。

大塚水道課長の話 ようやく有望な水源地を発見でき、地元の人たち同様喜んでいます。再調査のうえ厚生省にはかるが、来年着工、完成はまず間違いのないところです。

中学校英語弁論会

石城地区中学校英語弁論大会は十二日午前九時から平一中講堂で行う。

思うまゝ

「平和都市宣言」決議に一言

野沢むさし

平市会最終日の一日「平和都市宣言」と原水爆禁止の決議案を満場一致で可決した。平和都市宣言の決議をした都市は、全国で百六十余都市もあるというから、特別目新しいことではないが、この決議案は朝日新聞の本紙版に二ダン抜きで報道され、マスコミにのって、進歩的都市として全国に紹介された。平市を宣伝する点では効果百%というところであった。ただし、平市はさきに共産党の指導になる「平事件」を引き起し、天下に大きい衝動を与えたこともあるため、革新的勢力が、市議会で圧倒的多数を占めているものと誤解されるおそれもあり、工場誘致などで敬遠されぬとも限らない手放しでよろこべないところもある。

×◇×

採択された平和宣言は「世界連邦建設」の趣旨に賛同し、「平市は永遠の平和都市であることを宣言する」という戦争反対の決議案であるが〃世界連邦建設〃についての趣旨を知っている市会議員が三十六名中果して何名いることであろうか？また、この決議案の一連に、目下日米両国間で接衝を重ねつつある安保條約改訂反対も含まれて居る。自民党政権を支持する、保守派議員の絶対多数を占める平市会で、前記のような決議案が、一言の質問も無く、全会一致で採択されたことにも奇異の観を抱いた。

×◇×

記者席雑感子の解説によると、平和都市宣言を満場一致でよい加減に決議したあと、保守系の議員達は、決議文の中に「安保條約改訂反対」の一項のあるのを知って大あわて…と記されて居り、おそらくは、何時もの原水爆反対決議案と思い違いして、すべてを鵜呑みにしたものと想像される。

【決議案の要旨】

一、政府は日本本土、沖縄への核、ミサイル兵器持込みを中止し、同時に自衛隊の核、ミサイル兵器装備計画を放棄すべきである。

一、武装と海外派兵を必然化する安保條約改訂を即時やめるべきである。

一、平市に核、ミサイル兵器を持ち込むことを許さない。これを装備した軍隊の駐留、通過を認めない。

一、第五回原水爆禁止大会を支持し、これへ参加協力を行なう。

一、政府、国会は速やかに日本の「非核武装宣言」を発し、アジア、太平洋を核非武装地帯とするよう各国政府に働きかけるべきである。

（以下略）

×◇×

このほかにも、米英ソ三国のジュネーブ会議に対する進言、東西外相会議によって東西の融和をはかり、原爆の実験停止をすゝめる案など日本の外交問題なども取上げている。市会の決議案としては受けとれない條項が相当に多いように見受ける。市理事者や賢明なる議員諸公の議決であるから、吾々市民がとや角批判すべき筋合でないだろうが、ときは胃袋の消化の悪い梅雨季節でもあり、不消化材を食べるとお腹を痛めるおそれもあるかくいう筆者も平和愛好の士であるが、「出されたものは何んでも食べる」という食い心棒にはなりたくないものだ。

老年組に退職勧告

四倉町役場で人事異動

四倉町役場では老年職員の勇退を勧告、七月末退職の話合いがついたので一日、人事異動を行なった書記鈴木鑿（六二）＝収入役室 西山幸栄（六三）＝大浦支所長 高崎利吉（五五）＝厚生課 渡辺武雄（五三）＝税務課臨時書記の四氏が退職した。なお四倉、大浦、大野三公民館を統合して大浦、大野両公民館は支所とし、主事をおくこととなり近く人事が決まる。

検疫出張所の開所式

初代に佐藤所長

【検疫出張所開所式と佐藤初代出張所長】

一日から磐城市小名浜港が検疫港に指定され同市辰巳町（一万トン埠頭県営上屋内）東京検疫所小名浜出張所の開所式が二日午後二時から小名浜漁協組講堂に県知事代理倉持厚生部長、小野義一県議会副議長、三代磐城市長、菅原市議会議長ら来賓およそ百人が出席して開かれた。佐藤太郎出張所長の式辞について県知事代理倉持厚生部長三代市長、県議会議長代理小野副議長、菅原市議長、吉田小名浜海上保安部長の祝辞があって閉式した。

検疫港の指定によって外国を発航又は外国に寄航した外航船が小名浜港に直航して指定された検疫区域で検疫を受けることができることになったもので、国内に検疫伝染病（コレラ、ペスト、発しんチフス、痘その、黄熱、回帰熱）の病原体の侵入を防ぐのが目的。

初代出張所長佐藤太郎（東京検疫所長併任）庶務係長樋口誠治、検疫衛生係長木村正健の三氏が着任した。検疫官は当分の間民間の医師を委嘱することになり同市神尾精勝氏が発令された。また市では検疫港の指定によって国際伝染病の週間発生状況について厚生省公衆衛生局検疫課長を通じて世界保健機構（WHO）シンガポール情報局に電報で毎週定期的に報告することになった。

佐藤初代出張所長の話＝小名浜港は県衛生課に勤めていた二十年ほど前に訪れたことがあるので懐しいところだ。その当時に比べると港湾施設も整備され立派な港になったのに驚く。外航船の入港も増加してきているので働きがいのある港だ。将来は独立庁舎を建設する必要があろう

きれいな水道水に

急速ロカ装置を新設

平市

平市では二日、鎌田山浄水場に急速ロカ装置を設置、水質検査を待って七月中ごろから使用を開始する。これは平市東部地区（新川町、鎌田町など）約二千五百戸の水道の水質は鉄分が多く厚生省基準の飲料水としては適せず、諸橋議員ら地元民からロカ装置の新設方が陳情されていたもの。ロカ装置は三十馬力で一日五千立方メートルの水をロカする能力を持ち、鉄分の除去と鉄バクテリア（鉄サビ）を防ぐ効果がある。使用開始によりこの夏からは水道水もきれいになり洗たく物も色が変らないで済むという地元民待望の機械。

夏季大学を単独講座に変更

内郷市教委

内郷市教育委員会では夏季大学のあり方について研究していたが、平市などで充実した夏季大学を開講する関係もあって内郷市ではことしから長期の夏季大学は行わないことに決めた。その代り婦人層青年層など各種団体別、職種別に教養講座をその都度開くことに決めた。なお教養講座は七月下旬から行う計画で講師の交渉を行っている。

畜産センターなど敷地決る

勿来市

勿来市営畜産センターと青年研修所は次の二ヵ所に敷地を買収し設置することにきまった。▼青年研修所＝錦町字重殿二三（千四百十九平方メートル）▼畜産センター＝勿来窪田町字道山地内（七千九百二十平方メートル）なお今年度の経営予算額は土地買収費を除き約六百万円である。

磐炭労で定期大会

五日開く

磐炭労（石井広雄委員長、十組合）では五日午前十時から平市大工町労働会館で定期大会を開き①昨年度の決算②今年度の事業計画③役員改選④夏季手当要求などについて協議する。

夏まつり協議会

平市

夏まつり協議会は四日午後一時から市役所委員会室で開き、本年夏まつり行事の計画を練る。

人事消息

県石城事務所総務課指導主任中村春雄氏は七月一日付で県統計課に栄転する。また同税務課主事伏見茂男氏は県信夫事務所税務課へ、同佐藤武男氏は岩瀬同へ転出するが、三氏とも七日午前九時二十五分平発磐越東線で赴任する。中村氏の後任は県統計課遠藤真夫氏、伏見、佐藤両氏の後任は県南会津事務所猪狩倉吉氏、県教委石城出張所鈴木安世氏。

すゞ言

▼草野地区民は満足に洗たくもできぬ。有望な水源地の発見は有難きかな。来年の夏場までには完成させたい。

▼操業違反の疑いでソ連に連行さる。早く帰して下され。

天気予報

（小名浜測候所発表） お好み食堂 玉半 提供

【今晩】北東の風、くもり時々にわか雨。

【明日】北東の風、大体くもり、時々にわか雨。

海上 今明日とも風波があり見通しが悪い。

オーデ ポピュラー・オーデ ポピュラー

素肌美の季節です！

それなのにシミやソバカスが目立っては困ります ポピュラーオーデは漢方薬を主剤として創った素肌美の特殊化粧液でシミ・ソバカス・肌あれ・色黒の悩みに効果があります

ポピュラーオーデ

平・ぎんざ 電2044 あこう

全店中元大売出し

雨の日も これさえあれば 万事 OK（オーケー）

4日 5日 東京有力商社特別提供品

純綿折タタミ雨傘 1本 500円

晴雨兼用傘（カバー無し） 1本 270円

晴雨兼用折畳傘 1本 500円

純綿折畳雨傘……650円
交絹折畳雨傘……850円
本絹折畳雨傘……1000円
晴雨兼用傘（カバー付）……300円
晴雨兼用傘……600円
◎婦人レインコート最後の奉仕 1200円 1500円1800円均一

皆様の利益を護る店 大黒屋 平母店

全店中元大売出し

大黒屋

ご散歩がてら如何です？

平本店 平母店 夜8時まで夜間営業致しております

皆様の利益を護る店

洋食 和食 中華 喫茶 （出前迅速）

味の食堂 開楽

平市三田小路 電三八〇二

カツオの水揚げ高に新記録

三ヵ月間に一千六百トン

磐城市小名浜港のことしのカツオの水揚げ高はすでに戦後最高の記録を樹立した。

↑カツオ大漁でわく小名浜魚市場

最盛期に入った。カツオ漁は三十日小名浜港にことし最高の百三十九トン水揚げされたのをはじめ二十七日八十二トン、二十八日、四十二トン、二十九日九十四トンとここ四日間に三百五十七トンの記録をつくり県水試が一日まとめあげた小名浜港の四月から六月まで三カ月間のカツオ水揚げ高は一千六百三十六トンと昨年同期にくらべ実に一千三百七十五トン上回り、年間水揚げ高で戦後最高であった二十六年の一千四百四十一トンを実に百九十五トン突破して最高記録を更新したわけで、これは三十年の県下の総水揚げ五百九十六トンの三倍弱、三十二年の一千二百七十五トンより三百六十一トン多い。こんご七、八、九月と豊漁が見込まれているのでさらに年間水揚げ高は増加される。県水試の集計によると今漁の月別水揚げは次のとおり。（カッコ内は昨年同期）

▼四月　二十三・二九五トン四・一五五トン）▼五月　四百五十三・三四〇トン（十四・二〇一トン）▼六月　一千百六十トン（二百四十二トン）▼計一千六百三十六・六三五トン（二百六十・九五六トン）

とくにことしは旋網漁船によるカツオ漁が最も多いのが特徴、県水試はことしのカツオ豊漁について「ことしの暖流は例年にくらべて強く岸寄りに北上したためこの海流に乗った濃厚なカツオ群が旋網漁船の稼動率を倍加し豊漁となったもの。一本釣り漁船は平年並の漁、目下の主漁場は本県沖合になっている。寒流の勢力がこんご余り衰えず従って東北海区の夏季の水温は全般に低目に経過する見込みなので、このため暖流の北上がはばまれ金華山沖合でカツオ漁場が停滞することも考えられるので、こんごもカツオ豊漁は期待できると思う。ただこの場合漁場が沖合に移動することが予想される」と説明している。

六単位に独立強化

石城の未亡人会を改組

石城地方未亡人会連絡協議会（会長金成キミ氏）では事業を円滑に進めるため、五市ごとの未亡人協議会と五市を除いた町村を一本とする郡単位の六つの単位強化、それぞれ事業を進めることになり、総会を二日午前九時から県石城事務所会議室に約五十名の関係者で開き、改組を決めたのち連絡機械として石城郡未亡人連絡協議会の発会式を行った。またこれまでの石城地方未亡人会連絡協議会は六単位の未亡人協議会の横の連絡を密にするため、石城地方郡市未亡人連絡協議会とすることになった

石城地方には二十七単位の未亡人会があるが、市部と郡部に分けて独立性を持たせることになったもので、午前中行なわれた総会では昨年度の事業報告、会計決算報告後、同事務所民生課長室井秀丸氏が十一月一日から発足する国民年金制度には老令障害、母子の三年金制度があることを説明、不良化防止映画を鑑賞した。また午後から石城未亡人連絡協議会を結成し❶未亡人会の連絡調整❷母子福祉向上のための企画と調査研究❸母子家庭指導者の育成❹母子福祉に関する啓蒙宣伝❺他団体との連絡提携などを図ることになり、役員や今年度の事業計画を次のように決めた。

▼役員　会長葉岡ハルヨ（四倉）副会長　櫛田リウ（遠野）顧問　馬目俊次（県石城事務所長）▼八月　母子福祉に関する啓蒙宣伝、ふとんあっせん▼九月　県母子福祉大会出席、指導者講習会開催▼十月　障子紙あっせん、定例会▼十二月　定例会、母子福祉懇談会▼三十五年二月　定例会、音楽コンクール▼同三月　児童激励会、音楽コンクール予選会。　未亡人会総会↓

植田土木事務所で入札

勿来市植田土木事務所では四日午前十時から入札を行う❶勿来市植田佐糠地内舗装工事延長七百㍍❷沼部植田線（勿来市錦町花ノ井）街路改良工事延長三百五十㍍幅員十一㍍。

四倉で海開き

ポスター作製

四倉町観光協会は来る八日の海開きにはじまる多彩な夏の行事を計画し浴客の誘致準備を整えたが、写真のようなポスターを作製し平―郡山―飯坂間、栃木、群馬両県東京―平間の主要各駅や学校、会社、工場、旅行関係各機関に貼りまたチラシ三万枚を作って配布した。

↑四倉の観光ポスター

全商店加入を要望

四倉町商工会　五周年を記念して

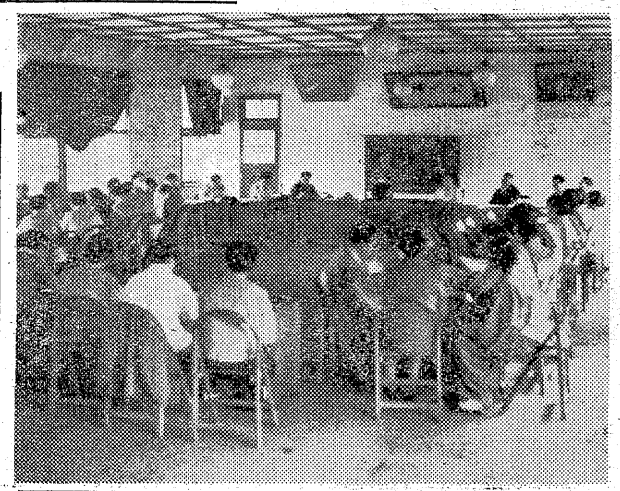

四倉町商工会は結成五周年を記念に強化して全町一致の体制を整えることになり一日、鈴木町長、新妻商工会長が共同声明を発表、〃全業者もれなく会員に〃と呼びかけた。同[illegible]会は二十九年四月結成満五年になる。会員は業者二百人のうち約半分の百十人、昨年七月現専務佐藤直之助氏が奉仕的に会を運営するようになり会は活発な動きをみせているが、この際全業者を会員とする目標で入会をすすめることになったもの。

鈴木町長談＝町商工行政の方向を一応商工会を通じ個々の業者に及ぼしたい、しかるに会員は一部に止っているのは遺憾だ。現在の中小企業者の生きる道は業者の団結以外にない。商工会そのものは営利事業団体でないから直接利益はないとしても、これに加入することが自己の営業を守ることになる。町は商工会の育成には積極的に援助する。

新妻商工会長談＝会は業者の総合的発展を促進する機関で、また関係官庁と提携し施策の強化を要請するのが目的である。この程実施した商店街診断の結果でも業者の横の連繋の不備が指摘された。どうしても協同一致の体制を整えたいと思う。

断崖絶壁の難工事が完成

四倉町の伊佐線

四倉町議会土木常任委員は二日午前九時近く着工する同町菖蒲平地内日鉄八茎鉱山の産業開発の町道伊佐線の路線その他を検分する。同工事は三十二年度から三年間の継続事業で三十二年度二百三十㍍（工費七百二十万円）三十三年度八百四十㍍（工費一千二百二十四万円）で平市堀江工業会社が請負い完成したが路線は断崖絶壁に沿っており、非常な難工事だったが従来幅三㍍が六㍍の立派な道路となった。こんど着工する第三期工事一千三百㍍（工費二千六百六十万円）は俗称駒泣かせ峠といわれていた急坂を路線変更によって平担にしたうえ路線を一㌔短縮する最も重要な工事で、土木委員会は慎重を期し下検分となったもの。なお工費の三分の二は国の補助一千八百二十四万円は日鉄八茎鉱山が寄付した。

【難行した断崖土砂止め工事】

磐城市観光協理事会

磐城市観光協会常任理事会は二十九日午後、市役所で開いて〃福島の海〃旅客誘致いわき七浜宣伝隊に磐城から四人参加させる。また磐城港まつりと海水浴宣伝のポスター六百枚、チラシ五万枚ができ上ったので宣伝隊に持たせて大々的に周知することになった。なおいわき七浜宣伝隊は平常磐、内郷、磐城、四倉、久之浜の観光協会が参加して二日午前七時平駅前を出発、平―小野町―郡山―二本松―福島―飯坂―栃木県―東京都内―安孫子―水戸―勿来―磐城―常磐―平のコース、四泊五日の予定で繰り出す。

農協対策協議会

石城地方農協対策協議会では六日午前十時から石城農業会館で農協対策協議会を開き❶農協合併計画❷本年度農協合併重点指導組合選定❸合併推進具体策について協議することになった。

市況

魚類（単位㌔＝円）

（二日午後―三日正午）

二日午後小名浜と中之作に巻網各一カ統がカツオを、三日朝は小名浜に七カ統、中之作に一カ統がカツオ、マグロを水揚げした。小名浜には釣りカツオもあって引続いてカツオの大漁が目立っている。

【小名浜港】一本釣り一隻　巻網八カ統　小舟四十隻

▼釣りカツオ　三万五千㌔　五六―三二▼カツオ（巻網）九万七千㌔　三八―三四▼小キワダ　九千三百八十㌔　八八―七二▼マグロ　六百㌔　二一〇▼スズキ　六十六㌔　二七〇―二〇〇▼アワビ　九十五㌔　四〇〇―三八〇▼カイヤキ　五百八十五コ　七五―六六（コ）

【江名港】水揚げなし

【中之作港】巻網二カ統

▼カツオ　三万五千六百三十㌔　三七（次品）二五―二〇▼メジ　三千七百五十㌔　七八―七六（次品）四六―二五

野菜（単位＝円）

▼ホウレン草　一〇―四（東）
▼菜類　六―一（〃）
▼ニンジン　一五―四（㌔）
▼ゴボウ　四〇―二五（〃）
▼大根　二〇―五（〃）
▼ネギ　一八―四（東）
▼玉ネギ　一三―六（㌔）
▼ナス　六五―四〇（〃）
▼キュウリ　一〇―二（〃）
▼タマナ　六―一（〃）
▼バレイショ　二〇―七（〃）
▼サツマイモ　二〇―一五（〃）
▼インゲン　五〇―五（〃）
▼モヤシ　二〇（〃）
▼カボチャ　二五―一〇（〃）
▼トマト　四五―一五（〃）
▼ウメ　六五―四〇（〃）
▼ショウガ　七〇―四〇（〃）
▼玉子　一二―一〇（〃）

果物

▼リンゴ　八〇―四〇（㌔）
▼モモ　六〇―二〇（〃）
▼スイカ　八〇―二五（〃）
▼ビワ　七〇―三五（〃）

（丸平青果市場調べ）

西は夕やけ東は夜あけ、ヨ

米の予約代金が入るので農家はアサヒの勢ですが、魚と石炭が思わしくないゆえ、このお中元は一体どんな風に進むものか、商店は思案なげ首です。

○洋酒詰合せ　四一〇―三〇〇〇円
○ハム詰合せ　三百―四〇〇〇円
土曜特売　豚生脂　百〆十五円を十円
〃　メヌマボマード百円を六五円

越藤　平市　電3141

高澤呉服店

綴方教室　NO.5　…佐泰作…

ナ　何にしようかプレゼント
ニ　にっこり微笑が見たいもの
ヌ　縫取りお召かウール地か
ネ　値ごろ柄向、取揃う
ノ　のれん売る店、高沢で

朝6時から夜9時まで　卸で売る呉服と洋品の店

織物　卸商　平市　南町　電三六八七

一日も早く楽しんで下さい

田中では　いつもご家庭のダンラン……へご協力申上げたいのです

テレビのご相談には　どんなことでも　あなたのお力になっています

¥39・000

☆信用と誠実の店☆

テレビの田中

三丁目勧銀前　TEL・5023

初夏の装い!!

魅力溢れる三和の

ブラウス

ワンピース

純毛綿テトロン・ナイロン其の他各種各柄が豊富に入荷致しました

純毛半袖ツーピース　¥2700から

〃　スカート　¥1150〃

其の他下着類各種特大ものも揃っています

三和婦人服

平銀座　TEL・4210

▼女店員募集　20―25才　洋裁に経験のある方

第八千歳丸ソ連に連行さる

操業違反の疑いで

安否気づかう船員家族

四倉町仲町七一佐藤仲さん所有のサケマス独航船第八千歳丸(八一ト)は三十日操業違反の疑いでソ連監視船千島ホロムシロ島に連行され、乗組員二十二名の安否が気づかわれている。

二日午前五時ころ日魯漁業会社のサケマス母船昌栄丸から同社函館支社に入った連絡によると、同船団の新潟市柳島二、新潟北星漁業会社(佐藤さんがチャーターした)の第八千歳丸(八一ト)=船長宮城県本吉郡本吉町小野寺次男さんら二十二名乗組=は三十日夕方操業中、ソ連監視船に操業違反の疑いで捕まり、千島ホロムシロ島に連行された。第八千歳丸は四倉町新町佐藤仲さん所有の底引船で去る五月新潟北星漁業会社にチャーターした。同船には四倉町機関長青木忠二さん(三八)ら八名の同町出身乗組員がおり、その安否が気づかわれている。

第八千歳丸は三十一年三月、三重県海山町引本造船所で建造した優秀な木造船。本県関係乗組員は次の八名。

▼機関長　青木忠二さん(三八)=四倉町新町五五▼操機士　竹内仙一さん(三四)=同町大夫坂▼同　洲崎由雄さん(三七)=同町仲町一三八▼甲板員　鈴木康之さん(三八)=同町新町五一▼同　鈴木利夫さん(三〇)=同町新町五一▼鈴木光夫さん(三七)=同▼丹野宏さん(三六)=同▼大和田康二さん(三八)=同七五

〝九州が最もひどい〟

沢田審議官、常磐の炭界を視察

内閣総理大臣官房参事官、審議官沢田正二氏(元県警本部長)は三日来平、午前九時から平職安で石城地方の炭界不況による失業状況を聴取し、さらに平石炭支局などで炭鉱の近況などを調べた。翌四日は常磐炭鉱や内郷市の失対現場を視察して帰京する予定だが、政府も最近の炭界不況を重視し、産業開発や失業対策を樹立するため基本調査を行っているもの。沢田氏は西間木平職安所長や鈴木次長、関係課長から説明を受けたが調査について大要次のように語った。

炭鉱は労務者の集るところで、炭界不況による失業者もそれだけ多くなるわけだ。原料炭を生産している北海道の失業問題はさほどではなく、当地方もそんなにひどいとは思われない。特にひどいのは九州だ。企業合理化をすれば失業者が出ることは避けられない問題であり、他産業があればそれに吸収できるのだが…政府としても基本調査をし何らかの対策を講ずる考えだ

【右端説明を受ける沢田氏】

二、三日もすれば帰される?

船主佐藤さん宅の話=親爺は出張して留守だが、チャーター船が捕ったことは聞いた。いまゝで操業違反で[illegible]が二、三隻捕っているが二、三日で帰ってきている、千歳丸も領海侵犯でなく網の間隔が短過ぎたという操業違反の疑いだけなので、すぐ帰されるものと思っている。

翠晴会長が一万円横領

平署では一日午後四時三十分ころ三和村大字下市萱字堀ノ内生れ住居不定無職管野高年(三二)を横領の疑いで検挙した。管野は平市豊間の国立翠ケ丘療養所に入院、同所の自治会翠晴会の会長をしていたが去る三月八日ころ、同会会計係斎藤将一さん(三七)が平市材木町武田薬局に支払う現金一万二千円の保管を依頼されながら使ったもの。

幼児、バイクにはねられ重傷

三日午前十時半ごろ磐城市滝尻字御殿田地内国道で同字会社員秋葉三郎さん二男義則ちゃん(五ツ)は道路に飛び出し、折から進行して来た遠野町上遠野字西町大島博さん(三五)運転のバイクにはねられ頭に一カ月の重傷を負った。

赤痢保菌者

磐城市上神白字西大沢一三九農吉田長次さん(四六)は二日赤痢保菌者と判り隔離された。

常磐で駅前整理審議委員改選

常磐市湯本駅前土地区画整理事業審議委員会委員を二日改選の結果つぎのとおり決った。

松本庫造(議長)古川清吉(副議長)小井戸庄松　白石初太郎　金成博治　久田正　若松一美　木村進一　鈴木太司夫　長岡義聰　立谷時政　塚本中一

磐城で中学校球技や剣道大会開く

磐城市中体連(戸田清久会長)では市内中学校球技ならびに剣道大会を四日つぎのとおり開く。

▼野球(小名浜一中、市営球場)午前八時半から
▼籠球(泉中)午前八時半から
▼排球(渡辺中)午前九時から
▼卓球(小名浜一小)午前八時半から
▼ソフトボール(江名中)午前九時から
▼剣道(泉小)午前九時から

県体高校軟庭石城地区予選

19日市営コート

県体高校軟庭石城地区予選は十九日午前八時半から平市営コートで開く。同予選は第十四回国体出場権をかけたものだけに熱戦が予想されるが、申込みは十五日まで平市田町大坪商店[illegible]軟庭石城支部で受付ける。同予選の男女十位までは八月二十二日から三日間、若松市で開く県総合体育大会に出場できる。

中学校体育大会の細目決る

石城地区

石城地区中体連主催石城地区中学校体育大会は二十二、三日と八月二日の三日間にわたり平市営競技場(競輪場)など七会場に各地区代表が参加して行われる。種目、会場次の通り。

◇二十二日▼卓球=草野中▼庭球=小玉中▼体操=平二中▼バスケット=平三中　平商
◇二十三日▼柔剣道=平演武場
◇八月二日▼陸上競技=平市営競技場

バスで逃走中捕まる

磐城の義父殺し解決

【昨報】義父にひん死の重傷を負わせて逃げていた磐城市上釜戸字橋ノ上二三無職平尾正春(三四)は高飛びしようとして乗ったバスの中で三日午前九時五十五分、磐城署員に捕った。

平尾は一日夜義父の伐採夫野口勝義さん(五〇)を近くの山道に呼び出しナタでひん死の重傷を負わせ、その夜は自宅裏の炭小屋にかくれあらかじめ用意していた盗品の自転車に乗り二日午前四時県道(上遠野―湯本線)を通って平市内金物店に働く実姉をたずねて「父をケガさせた。入院費を貸してくれ」と二千円を借り、その足で同八時三十分ごろ遠野町上遠野の叔父の家をたずねて犯行を話した。同九時ごろ叔父の家を出て二日夜は付近の山中に寝てようすをうかがうため自宅に帰ってうどんを食べた。磐城署ではこれを知り上遠野付近に署員を張込ませたところ、三日午前九時上遠野―湯本線常磐交通バスに乗込んだのをつきとめパトロールカーでこれを追跡、常磐市上湯長谷字釜ノ前地内で追つき同九時五十五分ごろ乗っていた平尾を捕えた。

かみついた犬の飼主に断

平署が過失傷害罪で

平署では二日、川前村大字川前字柄立二五農業斎藤勝義(五〇)を過失傷害罪、県飼犬取締條例違反で任意出頭を求め調べた。

六月十七日午前十一時ころ須賀川市一四五NHK社員鈴木今朝四郎さんがラジオ受信者の調査のため同家に立寄ったところ飼犬のレベ(セパード)に右足をかまれ全治二週間のキズを負った。この犬は前にも付近の子供や郵便配達人にかみついたこともあるのでクサリでつないで置くよう警告され、同日玄関わきにつないでおいたのだが来訪者がかみつかれるようなところに犬をつないで置いたということが罪にとわれたもの。

柴田さん供養に三千円寄付

平市二丁目マルトモ書店柴田徳三さんは亡妻艶子さんの意志により平児童相談所に三千円を寄付した。

絹谷分校改築の建前できる

平市草野小学校絹谷分校は校舎新築中で、同校に学ぶ一年から四年までの約二百名の児童は近所の神社と寺に分れて授業を受けている新校舎は夏休みの終る八月二十日には完成する運びとなっているため児童は日毎に進む校舎の工事を見つめ、新しい校舎で学べる新学期の訪れを今から首を長くして待っている。

親思う子が五万円

四倉農協盗難事件で贈る

【既報】去月四倉農業協同組合経営かん詰工場で金庫から現金四万九千九百円を盗まれた事件に関し親を思う子のこまやかな情がうかがわれる街の話題―

かん詰工場の金庫の責任者四倉町新町松崎勝四郎さん(六〇)の息子旭さん(三五)は福島車掌区に勤務している。事件を新聞紙上で知ったその妻貞子さん(三八)は〝お父さんが気の毒だ〟と夫に盗難金の弁償を頼んだ。旭さんは貞子さんのすすめに従いボーナスの残りや貯金をかき集めた五万円を貞子さんに託して親元に届けた。〝お母さんだけに話し、お父さんには秘密にするよう〟と夫婦約束だったが、結局勝四郎さんがかぎつけた。そして還暦の勝四郎さんが涙を流して感激したという。

なお貞子さんは元四倉小学校長高崎竹造さんの娘である。

集句「茶の花」刊発

瀬谷才次郎氏著

来年九十才を迎える平市谷川瀬吉ノ作三二瀬谷才次郎氏(瀬谷真吉郎氏の実兄)の句集「茶の花」が発刊された。幼少のころ狂句を覚え、川柳、俳句、連句と八十年間にわたってたしなんだ同氏の枯れた川柳、俳句、短歌、俚謡、連句、随筆が百四十八ページにわたってもられている。句集は九十才を迎える同氏が長寿を記念して執筆したもので、明治大正時代四十余年にわたり小学校教諭、校長を勤続、大正十五年退職後は恩給暮しをいさぎよしとせず表具師となりかたわら連句三昧の生活を続けて来た。平活版所印刷マルトモ書店発売の四六版。百六十円。

県身体障害者福祉大会

22日平公会堂

県身体障害者福祉会(会長石原幹市郎氏)では二十二日午前十時から平市公会堂に県下各支部会員、評議員ら約千五百名が集り、県身体障害者福祉大会を開くことになった。この大会で比較的恵まれない身体障害に対する援護や更生促進などについて協議し、席上立派に自立更生した者やその更生に協力した功労者、優良支部などを表彰するほか、更生者の体験発表、議案審議、決議、宣言などを行なった後、レクリエーションを行う

接客業者の未検診者は処罰

平保健所では七日午前九時から同所で管内の環境衛生関係業者(理、美容、クリーニング、旅館など)の健康診断未検者の検診を実施するが、参加しない業者は環境衛生法に基いて処分すると警告している。接客業者の健康診断は年二回行われているが管内で一度も検診に応じない接客者がいるため。

出前夜12時迄　玉半　五〇三一　五〇三二

七月の晴れた海辺でトリスを飲む!
時と　ところと愛するものが全部一緒に!
▽トリスウヰスキー…三三〇円
▽〃　ポケット…一二〇円
大喜多や
平・聚楽館前通り　電3722 4601

魚河岸よりネタ毎日入荷　酒喜庵寿司部　(電四四三一・四四三二)

夕涼み安楽イスで一寸一パイ
長々と足腰伸し目をつぶりゃ、その日のつかれはどこへやら
安楽イス　五〇〇から二八〇〇円
(デッキチェアー)
(特報)　アイスクリーム、マヨネーズその他世話なし作れる最新式機械入荷
(ビタナイザー一三〇〇円)
その他冷蔵庫、蠅帳、スダレ豊富入荷　一度御来店下さい
家具のデパート　植田町　電201　丸丹

船方さんよ有難う!
浜にあしたはないと云う、今大漁の鰹はお母様方が思わず歓声をあげる安さです矢張りオサシミですネ。どんどん召上って下さい。
かつを一本　一〇〇円―一四〇円位
切身一切　六円―八円位
さし身一皿　三〇円
毎日一品サービス　串かつと野菜サラダ
サカイ食品店　平市一丁目電3336

母カネ儀病気療養中のところ薬石効なく七月二日午後八時半死去致しました　茲に生前の御厚誼を深謝し謹んでお知らせ申し上げます
追って葬儀は七月四日午後二時自宅出棺いたします
昭和三十四年七月三日
平市古鍛冶町三〇
喪主　馬上文子
外親戚一同

夫正平儀七月一日午後三時心臓麻痺のため急逝致しました　茲に生前の御厚誼を深謝し謹んで御通知申し上げます
尚葬儀は七月四日午後一時自宅出棺平窪常勝院にて仏式により相営みます
昭和三十四年七月二日
平市才槌小路(坂巻靴店)
施主　坂巻ヨツ
外親戚一同

一日10円で一泊旅行

15日 国鉄平旅行会を結成

平駅と日本交通公社平案内所では一日十円積立方式による国鉄平旅行会を結成する計画を樹て、これを全市民運動にまで盛りたてるため十五日午後一時から平市平安クラブで結成式を行う。これは既存の交通公社平旅行班（和楽路会）その他の旅行グールプを抱合する大組織で、会員は毎月二百円以上の月掛貯金をし、年に一回一泊二日の内容豊富な旅行をするシステム。積立方法は平郵便局に個人に座を設け、局員が毎月会員宅を回って集金する。希望申込みは平駅か交通公社平案内所で受付ける。

金成案内所長の話＝一月二百円以上の積立と同じようなもので、わずかな手間のかからない積立金で年に一度の旅行が出来るわけです。ご夫婦や家族で入ってもおもしろいと思います。旅行内容が専門家達が練って必ず実のあるものにしたいと企画しています。

赤痢多発の傾向

平保健所、伝染病予防運動起す

ことしは赤痢の多発の傾向があるが、これから九月までが伝染病シーズンといわれる。平保健所管内本年一月から六月までに発生した伝染病は赤痢の五十四名を最高に百二十二名で前年同期の百九十八名より七十六名も減っている。昨年度は集団赤痢発生もあったが今年は予防対策として公衆衛生思想を一般家庭に高め、今後も発生予防に衛生講習会を開き強力な伝染病撲滅に乗り出すといっている。一月から六月までの管内市町村発生別は平市十七、内郷市二十三、常磐市二十、磐城市二十一、小川町一、四倉町三、好間村二十五、三和村二。

ホームルーム研究会

勿来市内中学校のホームルーム研究会は二日午前十時から川部中学校に代表六教諭が参加して開かれた。

採血車21日に来平

県供血運動推進本部の採血車が二十一、二十二の二日間再度来平、二日間にわたって平保健所前、内郷市常磐炭鉱内郷社宅（東西、宮沢、町田の四区）戸部炭坑社宅と常磐市品川白煉瓦、鹿島坑社宅など八カ所で採血する。同所地区の採血目標は八十人、一万六千CCだが、六月中には七十一人一万四千二百CCだった。このため一般市民の協力を要望している

よく働く交換嬢を表彰

中之作海産商

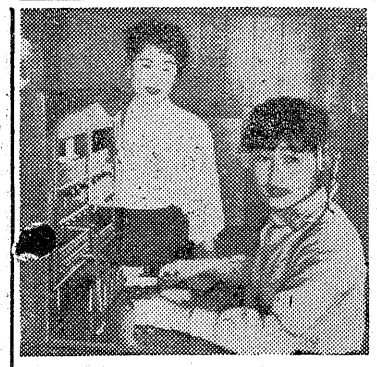

磐城市中之作海産商組合（吉田秀雄組合長）では常日ごろお世話になっている中之作漁協組の私設電話交換手、作山マキ子さん（三五）＝同市永崎字川畑三六＝と津島ウメ子さん（一九）＝同市中之作字入六一＝の二人に近く表彰状を贈り労をねぎらうことになった。【写真は電話交換に励む作山さん（右）と津島さん】

学校めぐり

草野小で観察池に安全サク造る

幼児の水難事故が最近増加して来たが、平市草野小学校でも学校観察池に安全サクを設け、幼児を近づけないようにした。同池は防火用水池を兼ねているものだが広さは約百三十平方㍍で一番深いところは九十㌢もあり、ドロ深いところから高学年生が入っても相当に危険で、去る五月には学校に遊びに来ていた近所の三才になる子供が誤って転落して水死するという事故もあり、また大人も夜間に落ちることもしばしばだった。このため夏休みの始まる前に急いで作ったもの。

【写真は新たに設けられた安全サク】

藤田さん舞踊指導始める

平市田町七四藤田耀子さんは一月十九日の火災で焼けた自宅を新築して、新しく舞踊指導に当ることになった。

藤田さんは満六才から平市田町花柳登代蔵師について舞踊を学んでいたが戦争で中絶戦後再び踊りに専念し、三十三年暮に希望が叶い、花柳登代蔵師取立ての二十四人目として「花柳登代寿満」の名取りを許された。ところがその直後不慮の火災に遇ってのびのびになっていたもので近く舞台開きを行う予定【写真は花柳登代寿満さん】

慶弔録

◇平市◇

【出生】▼佐藤美由起（下平窪字諸荷一 三郎二女）▼柏原龍示（赤井字田町一六四 信彦長男）▼吉田博文（鎌田町三三 勇二男）

【死亡】▼坂巻正平（五一）＝才槌小路四 ヨツ夫

◇常磐市◇

【出生】▼後藤智子（亀ノ尾一四〇 保一長女）▼鈴木芳（水野谷野出作一九六 菊春長男）▼鈴木義則（馬玉寺作六五 義広長男）▼佐川兼一（三函二二八 五郎）

【結婚】▼渋谷徳松（安積郡日和田町日和田原町一一 キノ長男）佐川君枝（内郷市宮町金坂三九 徳之助四女）

【死亡】太田ハナ子（四三）＝上川一八

◇磐城市◇

【出生】▼佐藤良典（高山一八〇 剛二男）

【結婚】▼横田勇（前沼六一 今朝巳長男）佐久間タケ（田村郡大越町上川原五 金四郎二女）▼沖田実（東京都江戸川区小岩町七丁目六〇八 亡巳之吉二男）笹川セツ子（定西一五九 カネノ長女）▼平井徹之（常磐市三函 京蔵長男）小野キン（上町五三 てん一四女）

学園だより

▼平一中では四日校内競技大会を行う。

民報映画案内

◇平市 七日まで

★世界館（六・二八）千代田城炎上（八・二六）次郎長富士

★東映劇場（六・〇〇）希望の若武者（七・〇一）空は晴れたり（八・一六）伊達騒動・風雲六十二万石

★平館（六・〇〇）三人姉妹（七・一〇）風の中の瞳（八・五五）どんと行こうぜ

★民劇（六・〇三）地獄の午前二時（七・三二）若君千両傘（八・五六）隠密七生記

★平新東宝（七・三四）幽霊沼の黄金（九・〇〇）坊ちゃんとワンマン親爺

★ひかり座（六・五七）流れ者の復讐（八・四二）狂った本能（六日まで）

★聚楽館（六・四〇）肉弾戦隊車（八・三五）潜望鏡を上げろ（六日まで）

◇内郷市

★綴映劇 夜六時三〇分 夜霧に消えたチャコ 広い天 東京の孤独（四日まで）

★第二イワキ 夜六時三〇分 母子草 あばれ大名（五日まで）

◇常磐市湯本

★湯本座 夜六時三〇分 先生のお気に入り タンガニイカ 無頼の群（五日まで）

★三函座 夜六時三〇分 危険なラブレター 赤いパンツ氾濫（七日まで）

★常磐座 夜六時三〇分 会津の決死隊 母つばめ 赤穂義士（三日まで）

★中劇 夜六時三〇分 迫り来る危機 街が眠るとき 女を忘れろ（三日まで）

◇磐城市小名浜 七日まで

★国際 王者の剣 男性飼育法（五日まで）

★磐城座 若い豹のむれ おヤエのあんま 天国

★東映 地獄の底までつき合うぜ 暁の急襲隊 風小僧六部

★金星座 彌次喜多民謡道中 がんばり娘 猛吹雪の死斗（四日まで）

★銀星座 恋人たち 旅路（六日まで）

◇勿来市植田

★菊多館 夜六時四十分 大荒原 サヨナラ（四日まで）

★うえた館 夜六時三十分 母のおもかげ 決斗不動坂の仇討 獣人ゴリラ男（七日まで）

★中央館 夜六時三十分 暁の陣太鼓 女ごころ 蟻の街のマリア（七日まで）

◇四倉町

★四倉国際 紅鶴屋敷 一丁目日本晴（四日まで）

★四倉海盛座・東宝 彌次喜多道中記 人生劇場（三日まで）

100貨店

樋口助役は一日にピース十箱も吸うそうだ。まさにエントツである。ところが一本は精々三分の一か半分ぐらいで、あとは灰皿に捨てるたえずしゃぶっていないと気がすまぬらしい。愛煙家ではこのほかに県警の刑事部長をやっていた本多さんもそうだった。一本吸っては、またそのあとに火をつける。思考と喫煙には何らかの生理作用があるらしい。文章を書いていて、フトゆきづまる時があるそんな時に一服つけると不思議と、空まわりの頭脳に油がたれたように回転する。最近女性の喫煙者が多くなった。美容上どうのこうの、肺ガンになるからなどの悪宣伝もあるが、それなら愛煙家はすべて肺ガンにならなくてはならないワケだが、実際はそうではない。体質なのであろう。「しゃぶることの快楽は性的なり」とフロイドが言っているが、男女にかかわらず愛煙家は情にあついようである。そして煙に巻くことも上手。（龍人）

NHK 3日

★第一 1040KC

6・00 子供N◇05❶劇ひげの生えたパイプ❷おやおやなあに
25 1丁目1番地
40 各局別ローカル放送
7・15 録音ニュース
30 浪花演芸会「お笑い暑中見舞」浪花千栄子 海原お浜 小浜 秋田 Aスケ Bスケ 柳枝 南喜代子
8・02 ここはどこでしょう 司会佐々木敏全
30 輝くステージ「ジャズの夕」江利チエミ 笈田敏夫 NHKオールスターズ
9・20 ニュース解説
35 生活のうた「水の上の人生」（隅田川の船頭さん）

★第二 1540KC

6・00 英語ニュース
05 株式市況
20 医学❶東南アジアの痘そうとコレラ
40 職業講座「工場常識」北木高矣
7・00 商工実務講座
30 若い世代へ❶青年の目「週刊誌と青年」❷生活のヒント「旅」戸塚文子
8・00 教養特集 座談会「これからの協同組合運動をめぐって」荷見安 石黒武重 岡尊信 大谷省三 司会国野信夫
00 邦楽鑑賞会「獅子もの特集」解説町田嘉章❶謡曲「石橋」宝生九郎 宝生彌一❷長唄「風流相生獅子」唄芳村伊十郎 松島庄三郎

ラジオ福島

6・00 チョコラの童話 宮城まり子
10 まぼろし探偵
30 フクちゃん
45 音楽の小箱
7・15 中合アワー
30 歌のカレンダー「上海だより」「ユカリの唄」「愛国行進曲」「雨のブルース」他
8・00 素人歌合戦 稲川アナ 審査員安藤鶴夫 江口夜詩 野口久光
50 竜角散スイートメロディー「そよ風と私」「バリハイ」他
9・00 浪曲歌合戦 司会今泉良夫 審査員前田勝之助 小菅一夫
30 森繁のラジオロマネスク わが街に詩あり「荒城の月」森繁久彌 左幸子 佐藤美恵子他

4 NHKテレビ

6・00 漫画「ウピー君の演奏会」
07 「チロリン村とクルミの木」人形 劇団やまいも
35 スポーツ・グラフ「ロック・フライミング」陸田峠郎
7・15 バス通り裏 須藤出穂 作 小栗一也 織賀邦江 谷川勝巳 本郷淳
30 危険信号
8・00 隣りも隣り「夏が来る」菜川作太郎作 清川虹子 河内桃子 十朱久雄 川谷伸旺
30 こぐま物語 乾信一郎作 橋詰満 太田昭男 相馬千恵子 生越ケイ子他

DPの専門店 平市二丁目 くわな 電話五二六九番

矢ヶ崎 犬猫病院 TEL・3275（呼） 平市 鎌田 岸

文具のナガノ

クリーニング 洗張・防水 小松崎 平館前電3343

飾とふとん ススキ 平市新川町 電2422

薬の御相談は…… 平市4丁目 関内薬局 電話3175 3176

鳥肉専門の店 湯本の 鳥静 電二〇五

新しいDPは富士

求む ▽バーテンダー二名▽30才未満、給八千円▽住込、委細面談 浪江町新町電二五八ニッカバーくわはら

急募 三輪車運転手二名▽平市内在住の身元確実な方、優遇す▽履歴書持参 平市正月町電四六三九平酸素

五十嵐税理事務所（平市尼子町 電五六七七）

御神輿と太鼓 新調修繕 平・六 電二四八三 佐藤太鼓店

財団法人 松村病院 精神科 平市南町23 電（代表）2161
精神科 神経科 部長 坂本剛
外科 院長 松村亨
整形外科 部長 堀野愛雄
性病科 医員 浅野幸身
胃腸科 部長 高木浩雄
呼吸器科 部長 四戸隆太郎
小児科 部長 金子甚蔵
産婦人科 部長 佐藤稔
放射線科 部長 四戸隆太郎
入院・往診随時（完全給食 完全看護）

スライド・アドバルーン 風船玉（水素入）の御用命は 常磐広告社 平市大町二五（東北電力隣）電四三二九

皮膚科 泌尿器科 性病科 三浦医院 平市長橋町（バス停留所前）電四二四七 三浦正男

乳母車 三輪車 二・五〇〇円から 八五〇円から 各種 自転車のデパート 平サービス商会 平駅前 電二六一一・五七六〇

厚生医療指定病院 財団（法人） 竹林病院 本院 平市十五丁目三十米通り 電四二三一二 分院 平市小太郎町市役所前 電四二三三

タクシーの御用命は 安全・軽快の 2343 5551 番へ フミヨサン ゴゴコイ

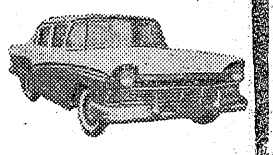

新型大小新車 常磐交通自動車 タクシー営業所

外科 胃腸科 泌尿器科 性病科 真木医院 平市南町公会堂通り 電話 四六九五番