夕刊
いわき民報
発行所 平市田町63
いわき民報社
社長 野沢武蔵
電話(代表)4161番
© いわき民報社 1959

高級 センスある紳士靴・婦人靴
大塚
平駅前 電2077

八茎鉱山の立坑で一人生埋め

掘さく作業中、バケット落下

二名重傷 救助したが絶望

九日午前三時五十分ごろ四倉町八茎日鉄八茎鉱山深部立坑の百三十㍍レベル東押しプラット付近で掘さく作業中に足場が崩れて一名が大バケットと共にズリの下敷きとなって生埋めとなり午前十時半ごろ救出されたが、六時間半を経過しているため絶望と見られている(正午現在)またこの事故で他の二名が重傷を負った。

この日三番方として入坑した下請業の熊谷組八茎作業所の坑内夫高橋信一さん(三〇)＝住所八茎寮宿舎本籍宮城県栗原郡迫町川口＝と今野文人さん(三八)松本広勝さん(三九)石塚明さん(三〇)の四名は同鉱山深部竪坑百㍍レベル坑(水面上百三十㍍のところに水平に掘り進む坑)の掘さく作業を行っていたが、この坑はまだ掘り始めたばかりの地点で立坑から下ってくるズリ積込み用のバケットにズリを積み込んだところ、バケットを吊ってあるロープが切れ、さらに杉丸太で組んだ足場が崩れたため、坑口の近くにいた高橋さんはズリやバケットとともに、十㍍下にある第二段の足場に墜落、二十一三十立方㍍のズリをかぶって生埋めとなったが、次の足場までの設備や新しいバケットの吊下げに手間がかゝり、救出は困難を極め、四十名の必死の救助作業で、六時間半経過した午前十時半ごろにやっと高橋さんを救出したが、絶望視されている。

また今野さんと松本さんは奥に逃げ込んだが、ズリのため今野さんは右足打撲、松本さんは腰部打撲でそれぞれ一カ月の重傷を負い、四倉町本町木村医院で手当を受けている。また石塚さんは幸い無事だった。なお平労基署平署などで原因を調べているが足場が不完全だったものと見られている。この事故は全国安全週間が終ってから二日目のできごとだった。

【事故のあった日鉄鉱山の坑口】

一時にわか雨も

週間天気予報

磐城市小名浜測候所では週間天気予想(八日から十四日まで)をこの程つぎのとおり発表した。

この期間の気圧配置は弱い夏型で経過し天気の大きく崩れるのは少ないと思われるがまだ不安定な状態で割合曇の多い天気が続く見込み。すなわち九日は曇りがちで一時にわか雨、十日は一時曇りで気温は並(二十度七分)かやゝ高目。そのごまたにわか雨の降りやすい天気となり十一日から十三日ごろまでは曇り時々晴でまた一時にわか雨の降るところが多くなりそう。十四日幾分回復してだいたい晴たり曇ったりの見込み。気温は九日浜通りでやゝ低目になるほかは全般に平年並ないしやゝ高目。なお海上はだいたい穏やかな日が多いが十一日から十二日にかけ一時風波がやゝ高まることがあろう。

豊間港まつり

22日灯台記念に

平市豊間の港まつりは二十二日午前十時から塩屋崎灯台創設六十周年記念式をかねて豊間港で催し、豊間小学校児童一千名が参加、低学年生の水遊び、高学年の競泳、同地区青年の部落対抗リレー、水上相撲などが行なわれる。

平消防署 創立十周年記念式

14日 公会堂日本間で

平消防署では七月一日が創立満十周年に当るので十四日午前十時から平市公会堂日本間で記念祝賀式を開く。席上同署では十年以上(常備消防部)の永年勤続者十九名を表彰する。平消防署が発足したのは二十四年七月一日で、当時署員は二十六名、自動車ポンプ二台で無線装備もなかったが、今では署員三十九名、自動車ポンプ三台、無線装備もあり火災現場と署内との連絡も迅速に機動力では県下一を誇る消防署となった。

受彰者次の通り。

▼署長 井上貞治郎▼司令 鈴木勇作▼司令補 澄川一助 山添清正 栗城荒夫 丸山重夫▼士長 伴武吉 福島富士夫 横山忠磊 安田竹雄 渡辺茂信 佐久間昌▼消防士 藤原平八郎 浅井忠良 佐藤浩平 栗城昇 高橋達五郎 加藤毅 松崎栄蔵

失保金32年の三倍

不況と賃金上昇が原因

平職安管内の六月の失業保険支給状況は一昨年十二月ごろからうなぎ上りとなり、三年来の最高の二千二百五名、千八百二十万三千四百二十六円となった。これは三千余名を出した二十四年と炭鉱が一時帰休制を取った二十九年ごろに次ぐもので、一昨年十二月の九百四十八名、五百五十三万三千五百九十二円に比べ、人員で二・三倍保険金では三・三倍となった。保険金の増加はベースアップによるものだが、五月に比べて二百十七名、七十余万円増加した。これは不況に追い込まれている炭鉱労務者の離職や季節労務者の離職が眼立っているものだが、一方就職関係では六月来求人数は千七百六十八名(男子千二百九十六名、女子四百七十二名)に達し、不況といわれた昨年同期の千三百六十六名より四百二名多かったが、求職者も五千九百名で昨年同期より二千二百九十七名も多く、いかに失業者が多いかを示している。なお就職者は九百三十五名(男子六百六十五名、女子二百七十名)で昨年同期より三百九十五名多かった。

夜間の水道配水量を抑制

七日から平市で

平市役所水道課では七日から八月末まで夏期の渇水と使用量の増大による水不足に対処するため夜十一時から朝四時までの五時間、上ノ原第二水源池に属する平市西部地区三千五百戸の水道を抑制することになった。これは夜間に配水量を少くして水量を確保し、昼間の使用量を順調に行う計画のもので、夜間は水圧が相当低下される。

高校生のバイト受付

平職安所磐城出張所では夏休み(七月二十五日から八月三十日まで)に入る高校生のアルバイト求人、求職の受付をはじめた。いまのところ求人は大黒屋小名浜支店女店員五人だけ。

山川四段、東北名人戦に出場

東北将棋名人戦大会は十二、三の二日間秋田市で開くが常磐市鹿島鉱山川孝男四段が福島県代表として必勝を期して出場する。山川四段は県大会の優勝者であり名人戦には初出場である。常磐将棋研究会、鹿島鉱将棋会合同で八日激励の壮行会を催した。

松ケムシが猛威

海岸保安林や官行造林

国有林である海岸保安林約百三㌶と内郷市、好間村の官行造林の松林九十四㌶の計百九十七㌶に松ケムシが全面的に発生し、特に海岸保安林は四倉町から平市の海岸一帯にわたって被害を受けており、民有林では平市豊間地区の約百㌶を合せるとざっと三百㌶に達している。現在マツケムシは約半分がサナギになっているが、法定害虫のため十三日ごろから三日間BHCなどの薬剤散布を行なう計画が進められている。

これまでに判明した被害は海岸保安林百三㌶に全面的に発生しているのをはじめ、内郷市入山から常磐市小野田にわたる六十六㌶の官行造林地、好間村北好間地内の官公造林二十八㌶で、被害程度はまばらで、は一割ぐらいと見られている。また海岸保安林の防除については風が強いためと大きな散布機械がないため、薬剤散布の効果を上げることが出来ない現況にあり、海岸保安林愛護団(七団団員四百名)を動員してサナギの防除に当ることになった。なお民有林の防除は資金難から薬剤散布を見送る傾向にあるため来年の発生が心配されている。

20台を増枠

常磐電話局

常磐電報電話局の自動改式に伴う電話の新規申込みは予定通りの数に達したので近く建設工事に着手するが、二万四千三百円の安い経費で架設できるのもこの工事着手前の申込みだけ。後二十台くらい増すとのことで申込みは早い方がよい―と電話局で呼びかけている

お断り＝今晩のナイターは四面へ

天気予報

お好み食堂 玉半提供

(小名浜測候所発表)

【今晩】南西の風、はれ一時くもり、弱いにわか雨の降ることもある。【明日】南風、はれたりくもったりで午後に一時雲が多くなる。海上 今晩はまだ風波が残る、明日は日中多少風波が出る見込み

寸言

▼八茎で生埋め事件発生、暑くなるとちょっとの油断が大事とる。注意怠るナ。▼おぼれた真似して水死、ウソをついては救いようがない。▼一時涼しくなるというから、ね冷えせぬコト。

監査 大和田 公安 山崎氏

佐藤知事が指名推せん

大和田彌一氏

山崎賢助氏

県ではかねて欠員の監査、公安、人事各委員の任命を九日の本会議にかけて同意を得るため慎重に人選を進めていたが、佐藤知事の腹案がほぼ決ったので伊藤議長、自民、社会、無所属三派幹部の了承を求めた。知事指名推せんの委員のうち二委員までが平市出身者で、監査委員は前副知事で今回平市長選で諸橋現市長に惜敗した大和田彌一氏(五四)＝平市杉並＝公安委員には平商工会議所会頭山崎賢助氏(五三)＝平市二丁目＝の両氏。なお県知事から了承を求められた三派は正午から党議を開いて三氏とも認めることに決定した。

オーデ ポピュラー・オーデ ポピュラー・オーデ
素肌美の季節です！
それなのにシミやソバカスが目立っては困ります ポピュラーオーデは漢方薬を主剤として創った素肌美の特殊化粧液でシミ・ソバカス・肌あれ・色黒の悩みに効果があります

ポピュラー オーデ
平・ぎんざ 電2044 あこう

真夏の栄養補給には！
マルサのハム・ソーセージを!!
プレスハム 一〇〇グラム 四五円
Aハム 一〇〇グラム 六〇円
ロースハム 一〇〇グラム 八〇円
伊勢松坂牛の店 マルサ
平市銀座通り 電二二七一

四四三一
四四三三
出前の酒喜庵

SEIKO
セイコーの
腕時計 目覚時計
オルゴール時計
をおくりものに
金光堂
平・5TEL・4595

初夏の行楽には
幕の内二重折 一五〇円
寿司折 一一〇円より
料理折 一五〇円より
御つまみ折 一〇〇円
食道楽 にた川
才槌小路店 電三〇二一
紅小路店 電二七二七

母サンノ冷むぎオイシイネ
むし暑い夕方は冷むぎで一家だんらんが何よりの涼しさ。調味料の売場では干しうどん、そうめん、冷むぎ、それに瓶詰のダシまで一切揃っています。
〇干うどん 一把 一九円
〇ダシ(瓶詰) 一本 五五円
金曜特売ミカン缶詰三缶八五円
〃白元 一〇〇を六〇、五〇を二八円
藤越
平市 電3141

出張所に昇格内定

平職安所　小名浜分室を独立

労働省では七月一日から平職安小名浜分室（職員五名）を独立させ、小名浜出張所に昇格することに内定した。分室になっているのは県内では小名浜と浪江だけ。磐城市は日本水素や日本化成、専売公社製塩工場などがあるほか、常磐地区総合開発の波に乗って、工場敷地造成による工場誘致や国際貿易港都市として発展しようとしている特異性にあり、同分室が取扱っている仕事量も平職安管内の四分の一を占めている。このため同分室を格上げすることになったもので、植田出張所の格上げは今年度は見送りとなる公算が強い。

小名浜分室は平職安がサービスの一環として二十六年九月に新設されたもので、現在は磐城市栄町元小名浜水産高校の旧校舎の一教室を借りて業務を行なっているが、六月に取扱った失業保険支給は平職安管内の二千二百五名、千八百二十万三千四百二十六円の約四分の一の四百四十八名、四百五万六千六十六円に達している。これは植田出張所が取扱っている三百七十三名、二百四十六万四百八十五円よりも人員で四割、保険金で七割も多く、また昨年同期に比べると五倍に増加した。このほか失業保険適用事業場は九百一事業場のうち二十一％の百八十九事業場を持ち、植田出張所の百四十三事業場より四十六事業場も多い。また一般失対では平職安管内の四千五百名は県下のトップで、このうち同分室の取扱いは約三百名を占め白河職安とほぼ同数に近い。なお同分室の六月の求職者取扱いは七百六十名（平職安全体の十五％）に達し、仕事量はかなり多く、格上げによる増員などが要望されていたもの。

戦没者追悼式

磐城で盛大に

磐城市主催の戦没者追悼式は八日午前十時から小名浜第二小学校講堂でおごそかに執り行なわれた。うだるような暑さにもかかわらず県知事代理佐藤三好県世話課長補佐県会議長代理＝小野義一　副議長＝根本貞治県遺族会長　馬目俊次石城事務所長ら来賓五十余人をはじめ市内の遺族およそ千百人が参列した。

特設された祭壇には日清戦役以後の戦没者千百八十柱の霊をまつった木の香も新しい〃追悼の碑〃を真中にして県知事、磐城市長らから贈られた花輪、生花などがところ狭いほどに飾られ盛会をきわめた。午前十時、一同起立して黙とうを捧げて開式三代磐城市長の式辞についで県知事（代理佐藤世話課長補佐）県会議長（代理、小野副議長）菅原市議会議長、鈴木貴義市遺族連合会長の追悼のことば、遺児代表馬目黎子さん（一四）＝小名浜第一中二年生＝らの献花があって追悼式を終えた。

引続いて午前十一時から市遺族連合会主催の慰霊祭、午後一時半から市主催の遺族慰安会が催され小名浜第二婦人会員による民謡踊り「葉桜」の演劇など盛り沢山の余興を観覧して夕刻、散会した。

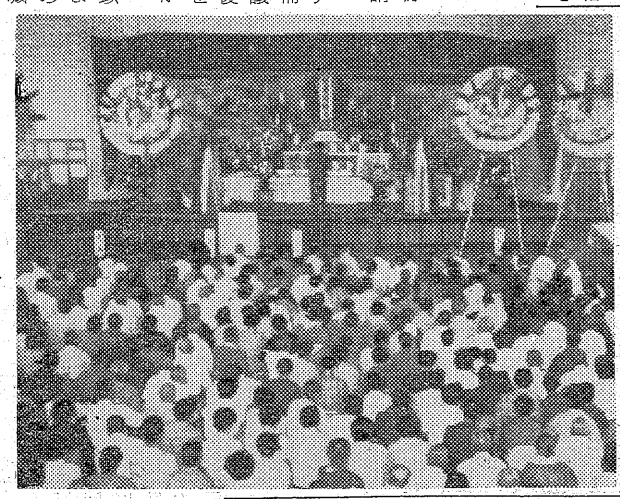

【磐城市戦没者追悼式場風景】

平、内郷市議野球

平市議と内郷市議の親善野球は十日午後一時から平一小球場で行なう。

二百口の出資増募

平市森林組合で計画

平市森林組合第八回通常総会は十三日午後一時から公会堂日本間で開き、前年度経過報告、三十四年度事業、予算を審議するなど六議案を決めたのち役員改選を行う。同組合は正準組合員五百八十一名が共同出資の形で経営を行い、出資額は八百三口の二十一万六千円これを事業拡大のため三十四年度は二百口の増募を計画している。三十四年度予算は三百六十九万三千円を組み、債務保証額の最高限度を二百万円とし、借入金額の最高限度を百万円とすることになる模様。事業計画としては二百口増募のほか造林意欲の向上、シイタケ栽培を奨励。貸付は伐採調整資金の融資を優先とする。

第一回中学校陸上競技会

中体連主催第一回石城地区中学校陸上競技記録会は十日午前九時から内郷一中グランドで七校二百十名の選手が参加して行なわれる。

労働省が職業分析調査

平職安では労働省の指令で建築用のブロック製造工について職業分析を行なうことになり岡田、森本両事務官が調査に当っている。これは開所以来初の調査で、四倉駅前万年瓦工業株式会社を指定、成型工、主任、材料工、仕上工、養生工、型枠工、鉄線工の七職種について、製造の工程、仕事量などを詳細に調べている。労働省が職業の内容について資料を作るもの。

豊漁貧乏対策を協議

サンマ

県漁連では九日午前十時から平市県漁連会議室に県水産課松井生産係長を招いてサンマ対策委員会を開き、㊀新規出漁船の問題㊁サンマ流通、魚価対策などを協議する今年のサンマ解禁は二十ヶ未満八月十二日、三十ヶ未満同二十六日三十ヶ以上九月三日（昨年は三十ヶ以上九月十二日）となり前年度より大型船の解禁が早くなったが今年も前年同様豊漁が予想されているところから大漁貧乏にならないようサンマの流通対策をきめると共にすでに許可申請を出している三十隻の新規船をどうするかなどをきめる。

農事

ことしは多発の傾向

水稲病害虫の特徴

石城地方病害虫防除所では今年は曇天の日が多く、湿度が高いため、水稲に病害虫が多発する傾向にあることを指摘、防除に万全を期すよう望んでいる特に二化めい虫は例年なら七月十日に初発しているのに、今年は六月八日に勿来市川部字瀬戸部落の一部に早くも発生、現在各地区にもその発生が見られるという。同所がまとめた例年の初発日、発生面積、病害虫の特徴などは次の通り。

×　×

◇病害

▼黄化い（萎）縮病　平年発生面積五十五㌶、初発五月十八日年々発生が多くなっているもので、冠水すると発病する。病源菌はかんがい水中におり、若い葉が水につかると水の中を泳いでいた病源菌が葉の中に入って繁殖する。平、磐城、四倉、勿来などに多い。

▼バカ苗病　平年発生面積百十㌶。本田初期から発生し、そのままにしておくと黄化して枯死してしまう。株の水際を見ると桃色のカビが生えており、健全株がやがて出穂し開花するころになると、このカビは穂について越年する。また付近に前年の被害藁やムシロなどを使うと発病するので注意が肝要。川前村に多い。

▼白葉枯病　平年発生面積九百五十㌶、初発八月十二日。台風が多いと多発する。四倉、平に多い。

▼紋枯病　平年発生面積五百二十㌶、初発七月二十日。葉さやにだ円型の病斑ができ、その外側にゴマ粒大の菌核を作る。この菌核が落下し、被害藁とともに翌年の発生源となる。平、好間に多い。

▼小粒菌核病　平年発生面積百八十五㌶、初発七月十八日。菌核は葉や茎の中に形成されるので、刈株や藁の中に残されて越冬し、春の代かきのころ株から菌核が水面に浮んで稲の茎につく。好間に多い。

▼葉イモチ病　平年発生面積千二百二十六㌶、初発七月十日。磐城、勿来に多い。

▼クビイモチ病　平年発生面積千八百十㌶、初発八月二十日。三和、川前、平、磐城に多い。

◇害虫

▼ヒメトビワンカ　平年発生面積百八十六㌶、初発七月十日。シマ葉枯病を起すので注意肝要好間に多い。

▼ツマグロヨコバイ　平年発生面積三百二十㌶、初発五月十三日。雑草の中で越冬し、被害を受けるとい（萎）縮病を起す。マラソン剤も良いが、新薬セビンが良いようだ。磐城に多い。

▼セジロワンカ　平年発生面積三百三十㌶、初発七月十日。稲には甚大な被害を与える強敵で完全防除が大切。

▼イネカラバイ　平年発生面積五百六十㌶、初発七月五日。暖冬で夏が涼しく、雨が少いと発生が多くなる。三和、川前に多い。

▼イネハモグリバイ　平年発生面積百十㌶、初発七月十日。四倉に多い。今年は五月三十日に一斉に発生したが密度は平年並

▼イネドロオイ虫　平年発生面積二百三十㌶、初発六月二十五日。三和、川前、田人などに多い。

▼ツト虫　平年発生面積六百六十㌶、初発七月二十六日。竹類に寄生して越冬する。八月には稲に産卵するので、それがふ化した直後を狙って防除すること四倉に多い。

▼イネアオ虫　平年発生面積千五百六十㌶、初発七月八日。八月に本田に大発生することがあるので予察を怠らないこと。

▼二化めい虫　平年発生面積二千㌶　初発六月二十八日。平、磐城、四倉、勿来など平坦地帯に多い。

薬事講習会

平保健所主催の薬事講習会は十五、十六の二日間午後一時から同所会議室に管内の農協、薬局関係者を集めて農薬の取扱いについて説明する。

市況

魚類（単位㌔＝円）

（八日午後－九日正午）

九日の小名浜は巻網のカツオ刺網のメヌキの水揚げが目立った。江名、中之作は水揚げ皆無。

【小名浜港】巻網一カ統　刺網三隻　定置網二隻　小舟三十五隻

▼カツオ　三万二千五百㌔　六〇－四七▼アジ　五百㌔　八五－七五▼スズキ　百三十二㌔　三〇〇－二〇〇▼アワビ　十七㌔　二五〇－四六〇▼カイヤキ　百九十六コ　七五－五五（コ）

【江名港】水揚げなし

【中之作港】水揚げなし

野菜（単位＝円）

▼菜類　六－二（束）
▼ニンジン　一〇－二（〃）
▼ゴボウ　三〇－一五（〃）
▼大根　一三－二（〃）
▼ネギ　一〇－三（束）
▼玉ネギ　一一－四（㌔）
▼ナス　三〇－一五（〃）
▼キュウリ　一〇－一（〃）
▼タマナ　五－一（〃）
▼バレイショ　一五－六（〃）
▼サツマイモ　二五－一五（〃）
▼インゲン　三〇－二（〃）
▼カボチャ　一五－一〇（〃）
▼トマト　三五－一五（〃）
▼ウメ　九五－五〇（〃）
▼ショウガ　七〇－四〇（〃）
▼玉子　一二－九・五〇（コ）

果物

▼モモ　四〇－一五（〃）
▼スイカ　七〇－三〇（〃）
▼ビワ　七〇－二五（〃）

（丸平市場調べ）

商工

世界館で鍵の前売　平市世界館では十五日から上映の「鍵」の前売券発売中。前売一〇〇円、当日一二〇円。

伊東牛肉店十一日開店　平市駅前伊東牛肉店では十一日新装開店。三日間一割引奉仕する

日本橋　西川　特別協賛

店舗拡張新装開店記念　特別大廉売会　10▼15日

お買上げ1000円以上の方に記念品呈上

かや
伝統と信用を誇る日本橋印西川のかや
去年の手持ち　四割引
本麻萠黄（稀宮村）極上本麻萠黄（神風）の二種
綿かや…6×8（四畳半用）…500円

ふとん
洋風夏掛ふとん…（白わた1・125㌔入）
580円
当店で造っているふとんですからわたは保証致します
数が限られて居りますので品切れの切は御容謝願います◉小千谷縮夏掛ふとん◉羽二重絞り安眠デラックス入合掛ふとん◉洋式夏掛ふとん

タオル毛布地
一流メーカー毛布（季節はずれのため）の特別処分
ダイワ毛布　協定価1500円1枚お買上げの方に
同じ毛布を1枚無料進呈！
カネボウタオル清涼掛…1500円の品…1150円

カバー類
枕カバー（巾広）1枚60円の品3枚で　120円
麻加工座布とんカバー…1枚…　65円
夏掛ふとんカバー（キャラコ上生地）…350円

わた
印度綿産地暴騰（年末まで二度と出来ない値段です）
改装わた（最高のふとんわたです）
カード打3・75㌔　1550円
記念わた（責任保証のわたです）
カード打3・75㌔　1350円

マットレス
はしや式（和室用）
スプリングマットレス（高級絞織地）
12000円の品…10000円
ブリヂストンのエバーソフト・マットレス
◉お値段の大衆的なホームラバー・マットレス

おはよう特売（二階）
ふとん地のはし切れ　2尺…5尺　10円…50円

婦人生活推奨（6月号）
新しい夏の寝具陳列奉仕中
◇美しいデザインの洋式夏掛ふとん◇ジャブジャブ洗える安眠デラックスわた◇清涼味そそるタオルケット毛布など
西川チェインストアー
ふとんの　ふくたや
平市二丁目　でんわ2748

記念通話は感度良好

東京に一分以内で接続

水石山公衆電話が開通

待望の水石山公衆電話は九日午後二時から開通したが一般開通に先立ち新設された水石山クラブハウス無線電話の記念通話が同日午前十一時十五分から行なわれ、感度上々、呼出し後一分以内で通話できるという優秀なスタートを切った。水石山には樋口平市助役、鯨岡観光課長、長沢平電話局長、佐藤同運用課長、水石山更生園二瓶マネージャーが登頂、まず上京中の諸橋市長に樋口助役が通話したが市長不在でこれはだめ。続いて常磐炭鉱東京本社の青山常務、平市出身の日本軽金属草野社長と水石山から樋口助役が話した。両氏とも水石山の電話架設を祝い「今後大いに東京の客を水石山に誘致するつもりだ」と地元を励ました。今度は水石山―平市間の通話に移り二瓶マネージャーが菅野平署長と電話「昨年水石山の事故には協力できなかったが、今後は事故、事件に対し[illegible]大いにこの電話を活用したい」[illegible]菅野署長を喜ばせ樋口助役と清宮ゴルフ会長がなごやかな通話をしたのち平市長名で佐藤県知事、伊藤県議長、各市長宛に「高原とゴルフの水石山に公衆電話ができた。是非ご来遊を乞う」と祝電を打電した。

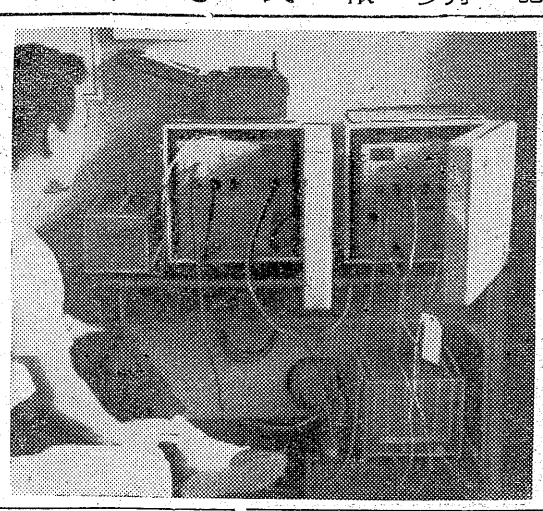

平電話局の中継無線機

第八不動丸 無事に帰港

八日午後小名浜海上保安部に入った連絡によると、去る四日午前十時ごろ北海道釧路東北東四百五十カイリの沖合で操業中スクリュウを曲損、航行不能となった四倉町大夫坂佐藤慶之助さん所有サケマス流し網漁船第八不動丸(六四ト)＝二十六名乗組＝は付近海上を船行中の第十二こうなん丸(船籍港、トン数不詳)に引行され七日正午すぎ無事釧路港に入港した。

建具用道具を盗む

勿来署は六日夜住居不定無職前科十四犯金沢正雄(六九)を盗みの疑いで捕えた。七月二日午後九時ごろ勿来市錦町糠塚七建具商安達正雄さん(五〇)方の錠を破って侵入、ノコギリ十三丁、カンナ六丁など大工道具五十点時価五万円相当を盗み、六日高萩市大和町の金沢竜寿さん(五六)方に千五百円で売りに行ったところを張り込みの署員に捕ったもの。なお金沢は五月八日に福島刑務所を出所したばかりだった。

死傷者が倍増

内郷市前半の交通事故

内郷署管内の三十四年度上半期(一月―六月)の交通事故発生件数は四十六件で、死者二名、重軽傷者は実に四十八名に達し、物的損害は約二百万円で昨年度より事故は二十%の増。死傷者は二倍となっている。県下一の交通量を有する六号国道があり、自動車の増加と高速化されて来たのと運転者と歩行者の不注意による事故が主になっている。

月別に見ると▼一月　十一(三)▼二月　六(四)▼三月　十二(六)▼四月　十(十一)▼五月　五(六)▼六月　二(五)となっており前半期に比べ[illegible]になるにしたがって事故の発生が少くなって来ている。この理由としては取締りの強化と並んで町内交通安全の結成など民間人の手で事故防止につとめるほか学校安全隊の活躍運転者会の再編成などがあげられ春の交通安全期間には一件の発生も無かった。

80ハードルを実施

中体連陸上種目に追加

石城地区中体連では八日午前十時から平三中で陸上専門委員会を開き、八月二日平市営競技場で開かれる県大会石城地区予選会について話し合った。石城勢は県下でも有力で、三十三年度の放送陸上では優勝し、相当の実力を持っているところから五年後に東京で開かれるオリンピック大会には石城から必ず出場させたいものと今から選手の育成を図ることを申し合せた。またこれにさきがけ八月二日の大会から男子の八十㍍ハードル競技を実施することに決めた。これは県下で初めて行われるもので三十五年度から百十㍍ハードル競技が行われる見込みが強くなったため他地区にさきがけて行う。

おぼれた真似をして水死

うだる暑さで二少年が早くも犠牲

連日のうだる暑さに八日、平市と三和村で水泳中の児童二名が水死するといういたましい事故があった。

▼八日午後三時二十分ごろ三和村大字下永井字鐘屋場七二柴崎勇司さん長男春実君(九ツ)＝小学校四年＝は学校の帰り道、友達四人と同字鐘屋場三〇九地内の小玉川第二発電所貯水池で水泳ぎをはじめた池は遠浅だったので春実君は泳げないので浅瀬で泳いでいたが、夢中になって深場に入っておぼれてしまった。一緒に泳いでいた友達がすぐ春実君のいなくなったのを知り付近の人達に助けを求め救助やく二時間にわたり人工呼吸をしたが死亡した。

▼八日午後五時三十分ごろ平市草野下神谷字馬場塚一〇四農業大平ミチノさん五男稔君(一一)＝小学校六年＝は近所の友達十名位で、同市下神谷字釜ノ台地内の横川で水泳ぎ中、稔君はふざけておぼれたまねをしているうち本当におぼれてしまった。友達はまたふざけているんだろうと気にもしないでいたが、稔君の姿が見えなくなってから驚いて救助したときは死亡していた。

落盤で二名が重傷　常磐炭鉱

七日常磐炭鉱で落盤二件が発生、二名が重傷を負った。

▼午前七時ごろ常磐炭鉱新磐崎坑の坑口から四百㍍奥で落盤があり、支柱を修理していた採炭夫大野猛さん(四七)＝常磐市上湯長谷字長倉＝は頭に二十日間の打撲傷を負った。

▼午後一時半ごろ同炭鉱西部磐崎坑北部二斜坑でも落盤があり採炭夫大橋八郎さん(三八)＝常磐市湯本字東区＝は生埋めとなり間もなく救出されたが、背中と腰に一カ月の重傷を負った。

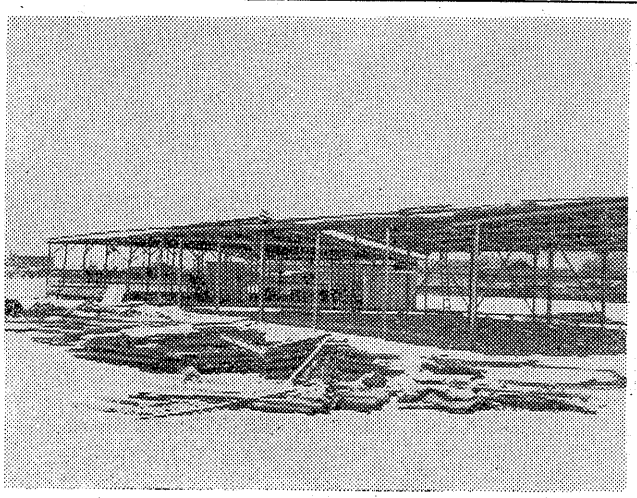

安島会長が勇退

植田商工会　新会長に小川氏

勿来市植田商工会会長安島利景氏は後進に道をゆずるため勇退した同商工会では八日午後一時から植田信用金庫会議室で定期総会を開催し、三十三年度の事業経過報告後役員の改選を行った結果次の諸氏にきまった。

▼会長　小川信夫▼副会長　丹野四郎、吉田徳次郎▼幹事　根本吉三郎、寺島隆一▼会計　川中利安

カクテル講習会

常磐料飲店組合(豊田実組合長)湯本料飲店組合(鈴木清長組合長)共同で十二日午後一時から商工会館ホールでカクテル講習会を開く。講師は平バーテンダー協会員

高校野球県予選組合せ決る

地元勢の一回戦

第四十一回全国高等学校野球大会県予選は二十日から一週間にわたり信夫丘、飯坂町両球場に四十二校が参加して行なわれる。八日正午福島市福商で組合せの抽せんを行なった。今回はシード制を行なわず、地区別に分けて同志打ちをさけている。石城勢の第一回戦の組合せは次の通り。

◇信夫丘球場
▼平商―小野高
▼四倉―学法石川と郡商の勝者
▼平工―耶麻高
◇飯坂町球場
▼磐高―川俣高
▼勿来高―会農
▼内高―福工
▼小名浜高―本宮高

新田目病院で労働組合結成

組合長に宮本氏

平市才槌小路新田目病院の従業員六十四名はこのほどマルトモホールで労働組合の結成式を行ない、次の役員を決めた。

▼組合長　宮本忠八▼副組合長　草野忠吾▼書記長　渡部政俊

恵まれぬ友を海水浴に招待

BS湯本分会で

常磐市湯本カトリック教会とボーイスカウト湯本分会(二十九団体)では恵まれない市内の小学校四年生から中学三年生までの友人四十名を二班にわけ、海水浴に招こうというもので、この資金ねん出に奔走している。招待は第一班が二十日から茨城県大津町の五浦海岸のボーイスカウト海の家に招き二泊三日の日程で歓待する。第二班は二十三日から二泊三日の予定

暑中ハガキの宣伝カー来平

平郵便局に十三日朝、仙台郵政局から暑中見舞ハガキの宣伝カーが到着、平市内を巡回する。

平駅で家族慰安会

平地区鉄道クラブ(会長見目定雄氏)では九、十の両日、平市公会堂にコロムビア専属歌手織井茂子、ビクター専属歌手水戸祐二らを招き、歌と寄席で職員家族の慰安会を開く。なお開演時間は昼十二時、夜五時から。

脱衣場や売店

磐城で準備に大童

○…うっとうしかったツユ明けも近づいてここ一両日は水銀計が目立って上昇して正に〃真夏来る〃を告げる暑さが続いて石城七浜には海水浴を楽しむ行楽客が日増しにふえ小名浜海水浴場では毎日百五十人ほどの地元のカッパ連が水しぶきをあげてうち興じている。ビーチパラソルが海浜に並び色とりどりの水着姿で埋まる日ももう間近い。

○…ことし最高気温二十九・六度(小名浜測候所調べ)を記録した七日、暑さに追いかけをくった業者が小名浜海水浴場に脱衣場や売店の建設を急ピッチではじめた。

○…宣伝ポスターを手広く配った磐城市ではとくに交通の利便な小名浜海水浴場に行楽客がドット押寄せることを予想して近く海水浴場地内に見張所、警備詰所をはじめブランコ、相撲場などの施設を整備して万全を期すことになった。

○…それでも「七月中ばごろ梅雨前線の通過によって一時大雨の降ることも考えられるので本格的な酷暑の訪れはそのごになるだろう」とは小名浜測候所のご宣託。

【建ち始めた小名浜海水浴場の脱衣場】

衣料品の　鈴屋
平指定商　平市大町　電三七八八

出前夜12時迄　玉半　五〇三一　五〇三二

東芝の……
エンジェル レコード
キャピトル レコード
東芝レコード
＝大量入荷お知らせ＝
☆新譜レコード
☆新型ステレオ(立体)レコードプレーヤー(小型)¥6・300
HIFI総合専門店
フルヤマ
平市2丁目　電2972

海は招く!!山は呼ぶ!
夏は素肌の目立つ時です……
日やけ止めをお忘れなく
その前にもう一つムダ毛をきれいに
落しておくことも大切な身だしなみです
資生堂サンスクリーン　二〇〇円
輸入品チップクリーム　三〇〇円
シラドヤ
平市一丁目　電2364

厄災消除農漁の明神
一之矢神社大祭　きうり祭
七月十一・十二日(旧六日、七日)

あなたの夏に
そよ風をおくる……
扇風機
25CM　¥7.200…9.200
30CM　¥9.000…12.000
一人用　¥3.900
一流メーカー品をズラリと陳列致しました
☆信用と誠実の店☆
テレビの田中
三丁目勧銀前　TEL.5023

ステレオ喫茶
峰
平・ひかり座前
電話三六一一番

夏休みは巡回指導

平市 校外指導連で決める

平市校外生活指導連盟では八日午後二時から磐高にやく五十名が集って役員会を開き、校外指導の対策などを協議した結果、二十五日の県下高校弁論大会の日から八月二十日の流燈花火大会までの夏まつり十行事の日には午後八時から十時まで補導に乗り出すほか、夏休み中は毎日二名交替で豊間―四倉間の海水浴場の巡回に当ることをきめた。また連盟では同日児童生徒二万二千名に夏季生活懇談会できめたプリントを各家庭に一枚ずつ配布した。

夏休みの在り方で討論会

四倉校外補導会

四倉町内小、中、高校と幼稚園代表者から成る四倉校外補導会（会長四倉高校半沢富雄校長）は六日四倉高校で総会を開いて夏休み中の生徒の校外補導について打合せた。本年は新らしい試みとして夏休み前の十五日ころ四倉小学校で小、中、高校生の代表者の集りをもち〃夏休み中の生徒の在り方〃について討論させ、その結論を生徒全部に浸透させ補導の効果をあげることになった。

この外海、川、堤などで水遊びに危険な場所五十ヵ所に標識をたてること、飲食店への出入は厳禁することとし新聞折込みなどで家庭の協力を頼み、飲食店には個別に訪問して協力をうけること、補導関係とその協力団体の人はバッジをつけることなどを決めた。

市民運動会

19日磐城市で

磐城市、市教委、市体育協会共催の第六回市民運動会は十九日午前九時から小名浜第一中学校々庭で開かれるが開催要綱が決まった。参加者は学生を除いた一般市民で百㍍競走、砲丸投げ、走巾跳、四百㍍リレー、紅白球入れなど区対抗十一種目は小名浜一区、小名浜二区、玉川、江名、泉、渡辺、鹿島の七地区に分れて行なわれリレーを除いて選手一人で二種目に参加できる。また個人、自由参加種目は男子六十㍍競走、札合せ、自転車運乗り競走など六種目、磐城民謡〃磐城どんとやれ〃〃磐城行進曲〃の公開演技もあるので多数の参加をのぞんでいる。

市民の相談室

※※※※※※※※ 悪臭汚水の流れぬ側溝 ―一カ月後には改修できる予定

【問】私の家の前の側溝（下水）はいつも汚水が流れずにたまっていて臭気を発散している。そのためかカの発生も他地区よりも早く、また多いようだ。調べて下さい。水の流れの悪いのは側溝の作り方がまずいのだとしたら至急改修してほしい。（堂ノ前の一市民）

【答】前々から改修する予定でした。遅くなって申訳ありません。早速調査設計のうえキレイな側溝に改修します。ただ予算の問題がありますので一ヵ月ほど後になると思いますが、夏に入っただけにできるだけ早く直したいと思っています。（平市役所土木課）

夏の衛生を研究

平保健所主催の管内保健婦研究会は十七日午後一時から同所会議室で開き、夏の健康と衛生について話合う。

今晩のナイター

▼東映―南海（駒沢）（短波七時 NHKテレビ七時半）

【雨の場合】西鉄―阪急（平和台）（短波）NHK七時半 短波七時

八日の成績次の通り。

▼広島5―4巨人
▼中日11―1大洋
▼南海7―4東映
▼東映10―0南海

慶弔録

◇平市◇

【出生】▼蛭田景子（古鍛冶町三二 幸雄長女）▼鈴木晋治（不動堂七二 喜人三男）▼金成るみ子（好間村上好間三二 栄久二女）

◇常磐市◇

【出生】▼梶洋通（亀ノ尾一四〇 定男三男）

【結婚】▼大平勲（三函七六 芳太郎三男）渡辺貴久（勿来市植田町金畑二四 多賀雄三女）▼石井一男（上浅貝一〇）松野ミヤ子（宮城県白石市中目宍田前六二丁長女）▼堀部孝二（日渡六〇 済長男）鈴木恒子（双葉郡広野町下北通五一 勇次郎次女）

◇磐城市◇

【出生】▼菊地淳子（道珍一五九 良男長女）▼三富道雄（下明神町二七 啓伊長男）▼石山洋（中坪一九 伝二男）▼片寄隆正（蛭川南五 義光二男）

◇勿来市◇

【結婚】▼鈴木芳枝（植田町）鈴木茂子（植田高倉町）

【死亡】▼小川保房（七六）（植田添野町）

民報映画案内

◇平市 十四日まで

★世界館（六・二七）貸間あり（八・二四）男性飼育法

★東映劇場（六・三五）疑惑の夜（八・二三）謎の大文字

★平館（六・〇〇）おヤエのあんま天国（七・〇〇）その壁を砕け（八・五五）若い豹のむれ

★民劇（六・二二）満月かぐら太鼓（七・三〇）希望の乙女（九・〇六）鳴門秘脚

★平新東宝（七・一六）金語楼のお巡りさん（八・四九）暴力娘

★ひかり座（六・一〇）最後の歓呼（八・四〇）媚薬（十三日まで）

★聚楽館（六・五五）夜の人々（八・四五）縄張り（十一日まで）（ナイトショウ）

☆東映劇場（一〇・一〇）浮世風呂（九日まで）

◇内郷市

★綴映劇 夜六時三〇分 おヤエの身替り女中 夫婦合唱 影法師捕物帖（十四日まで）

★第二イワキ 夜六時三〇分 海から来た男 お嬢吉三 最高殊勲夫人（十日まで）

◇常磐市湯本

★湯本座 夜六時三〇分 金髪の悪魔 噂煙 赤い矢（九日まで）

★三函座 夜六時三〇分 三等校長 新婚列車 千羽鶴秘帖（十四日まで）

★常磐座 夜六時三〇分 ふたり若獅子 花形三銃士 ふりそで桜（十四日まで）

★中劇 夜六時三〇分 群衆の中の太陽 陽のあたる家 無警察（十日まで）

◇磐城市小名浜 十四日まで

★国際 勇者カイアム 底抜け一等兵（九日まで）

★磐城座 海は狂っている 拳銃街一丁目 悪魔と天使の季節

★東映 紅顔の密使 一〇八号車 源義経一部

★金星座 修羅城 坊ちゃんとワンマン親爺 緊急出撃スクランブル

★銀星座 肉弾戦車隊 逮捕命令 ジェット機空母の一日（十一日まで）

◇勿来市植田

★菊多館 夜六時四十分 風小僧 遊星王子 ふたり若獅子（十四日まで）

★うえた館 夜六時四十分 男が爆発する 若き日の信長 花咲く星座（十四日まで）

★中央館 夜六時四十分 惜春鳥 頑張り娘 女スパイ

◇四倉町

★四倉国際 荷車の歌 十一人の越冬隊（十日まで）

★四倉海盛座・東宝 高丸菊丸 がんばり娘（十一日まで）

100貨店

暑いと、どうしても食欲がにぶる。だからご飯も余ってしまう一年かかってつくったお米を、むざむざ腐らしてしまうのは、何としてももったいない。幼いころ、私は三時ごろになると決まって、にぎりめしにミソをつけたのを母から貰って食べたのを記憶している。時には梅干をタケノコの皮につつんでもらって、それをなめていた頃がなつかしい。お茶をのむ時には、砂糖がお茶菓子であった。あの時代に比べて、当今は安いものが豊富にある。今の子供たちはその点めぐまれているし、栄養思想も高まって、体格も頭脳もぐんと向上してきているのは何よりだと思う。生れた赤ん坊が、昔と違ってシワがないのにびっくりする。私も大人になってイロイロうまいものも食べてみた。が食欲のない時など、ミソつけにぎりめしを焼いた芳ばしい香りのするのを限りなく欲する。めしが余った時は必ずそうしてもらっているが、この時一緒にのむお茶の味もまた格別である。限りなきノスタルジア（郷愁）（龍人）

携帯に便利なびっくりハット

ワンダーハツトとケース

本名はワンダーハット。直径十五㌢ほどのケース（袋）に折り畳んでおさまり、ひっぱり出すとツバのスプリングが伸びて麦藁帽子なみのツバの広い帽子になる。生地はケースともギャバジンの丈夫なもので海に山に、あるいは魚釣りや野球見物に至極便利。いわば携帯用の木陰といったところ。値段も安く二百八十円このほかビニール製のものならレインハットがあって、この方は百九十円。（銀座通りヤマカ調べ）

NHK 9日

★第一 1040KC

6・00 子供ニュース
05 劇「ひげの生えたパイプ」
25 1丁目1番地
40 スポーツだより
45 各局別ローカル
7・15 録音ニュース
30 今週の明星 フランク永井 生田惠子 中原美紗緒 灰田勝彦 東唱❶今週の歌声❷新しい歌謡❸今週の歌謡
8・02 ❶落語「船徳」三笑亭可楽❷漫才「底抜け進化論」宮島一歩 三国道雄❸落語「中元回し」三遊亭金馬
9・00 外遊を前にして 岸信介 きき手唐島基智三
20 ニュース解説 坂田二郎
35 マイク片手に「すれすれ文化論」大宅壮一

★第二 1540KC

6・00 英語ニュース
05 株式市況
20 漁村の皆さん ❶かきの採苗とてんぐさの増殖❷漁村だより
40 職業講座
7・30 若い世代❶青年の目「土建日雇いで働く高校生」❷考えるということ 串田孫一
8・00 教養特集座談会「技術革新時代の企業の責任」PFドラッカー 野田信夫 袖山喜久雄 平井泰太郎
9・00 音楽のおくりもの 歌劇「秘密の結婚」（チマローザ）関忠亮 柴田喜代子 加納純子 戸田敏子 島田恒輔 立川澄人 フィルハー

モニア ラジオ福島

9・00 チョコラの童話
10 まぼろし探偵
45 音楽の小箱
7・15 クローバージュークボックス
30 日立演芸会 落語二題「仲良し饅頭」円右「芋俵」小さん
8・00 ダンセット歌謡玉手箱
30 安川お好み演芸会 司会牧野周一 漫才「愉快な科学論」木田鶴夫 亀夫 落語「嘘つき村」柳枝
9・00 平凡アワー司会林三平「白い小さなあのホテル」「男の涙」「南国土佐を後にして」他
30 退兵衛アワー 東京の女性 作丹羽文雄

4 NHKテレビ

6・00 「スクラピー君のロボット」
07 はてな劇場
35 のびゆく農村「夜明け前の村」（和歌山県本宮町）
7・15 バス通り裏 小栗一也 十朱幸代 露原千草 武内文平他
30 特別番組「外遊を前にして」岸信介 きき手唐島基智三
50 プロ野球「東映対南海」（駒沢球場）

【野球のない時】

（7・50）俳優座中継「沢氏の二人娘」岸田国士作 小沢栄太郎他
（9・20）短篇映画
9・30 世界の秘境「エベレストに挑む」

新型染色機完備

お名入れタオル

お宅のネームが お得意様へ朝夕に 真心こめてごあいさついたします

プリント 仕上り5日間位
浴用タオル……45円―80円

捺染（おぼろ） 仕上り7日間位
おしぼりタオル……33円より
浴用タオル……55円―70円

手拭 仕上り7日間位
ふきん……18円―20円
手拭……30円―33円
型代500円以上

揃ゆかた 仕上り10日間位
進水式．婦人会．青年会
その他各種団体ゆかた
600円―800円

風呂敷 仕上り10日間位
木綿フロシキ（各色お好み）
茶．グリーン．鉄．グレー
箱入……100円より

その他
祭袢天．のれん．サロン前掛
大漁旗．神社旗．あつし袢天

染元
有限会社 馬目染工場
平市新川町通り 電・2558

洋酒 ニュー おぐら
平四・大倉旅館横 スタンドバー
電 四二一三

新しいDPは富士

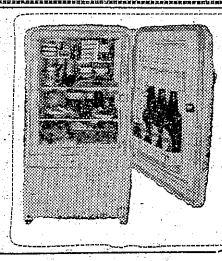

ナショナル 電気冷蔵庫
家庭用電気製品は
12回払い！
分割払い指定ご相談店
木田電気商会
平市銀座街駅側入口角 電4008

かっぽう開花

かばやき 静な座敷 出前迅速 魚蒙
平市田町電四六一六

発売 11時半
平けいりん
主催 石城競輪組合
場外 福島・郡山・若松・平
7月11・13・18・19・20

太平櫻
大平酒造合資会社